Mari, ciudad perdida desde hace 5 mil años

Por ANDRE PARROT

(Especial para LA NACION)

EN los primeros días del mes de agosto de 1933, el teniente Cabane, oficial de los servicios especiales, al dar una vuelta de inspección por los alrededores de Abou Kemal, pequeña ciudad de las riberas del Eufrates, cercana a la frontera del Irak, encontró a un grupo de beduinos dedicados a efectuar una inhumación y muy ocupados en desenterrar piedras para cubrir y adornar la tumba. Estas piedras eran demasiado duras y el oficial les aconsejó ir a buscar sus materiales funerarios en un lugar más fácil. Algunos días más tarde un indígena se presentó en el despacho del teniente Cabane en Abou Kemal, preguntandole "qué había que hacer con el hombre que ellos habían encontrado". Comprendiendo inmediatamente de qué se trataba, el oficial volvió al sitio (Tell Hariri), y se encontró en presencia de la estatua mutilada de un personaje, sin cabeza, en la posición ritual de la adoración, con las manos juntas sobre el pecho. Sin perder tiempo el teniente Cabane transportó desde el lugar a Abou Kemal el monumento, cuyo peso avaluó en 300 kilogramos, y señaló en el acto su descubrimiento.

Algunas semanas más tarde, M. Dussaud, miembro del Instituto y conservador de antigüedades del Museo del Louvre, pensó emprender inmediatamente una expedición a Tell Hariri. En algunas horas todo estuvo listo. Y la misión estuvo en el sitio del descubrimiento en los primeros días de diciembre. Gracias al apoyo de los servicios de antigüedades del ejército francés del Oriente, la instalación fué rápidamente hecha...

Tell Hariri está a 11 kilómetros al noroeste de Abou Kemal y fuera de caminos urbanos. El Eufrates corre a dos kilómetros hacia el Este. En la soledad casi completa; pero no se hace molesta. Se advierten al borde del río algunos campamentos de semi-nómades, y Abou Kemal, puesto fronterizo, recibe el correo tres veces por semana; además, la radio militar coloca a Francia sólo a algunas horas...

Nuestros primeros golpes de picota en Tell Hariri fueron casi tan solemnes como la colocación de una primera piedra. La pequeña colonia europea de Abou Kemal estaba presente, porque, después de todo, ¿quién habría podido asegurar que nosotros íbamos a encontrar algo? La estatua mutilada de agosto de 1933 podría haber sido conducida allí por una infinidad de circunstancias, abandonada a su riesgo, y sin tener ninguna relación con el lugar. Nosotros habíamos dispuesto nuestros equipos: obreros ignorantes del oficio, que no habían visto nunca una pala ni una picota y mucho menos una camioneta. Tenían que aprenderlo todo, salvo el arte de la pereza, naturalmente. Pero los presagios eran favorables. Al tercer día de trabajo, en medio de la cantera, una pequeña estatua salía de la tierra: un hombre barbudo, con los ojos incrustados de conchuelas que tenía sobre su pecho el animal del sacrificio. No cabía dudas. El lugar merecía una exploración sistemática. Esta fué efectuada sin pérdida de tiempo, los equipos reforzados y las primeras murallas aparecieron. Pero, ¿de qué ciudad se trataba? No podíamos decirlo porque nos faltaban documentos. A lo más, sabíamos, gracias a las comparaciones que hacíamos con algunas canteras del Sur de Mesopotamia, que nos encontrábamos en los alrededores del año 2800 antes de Cristo.

El 15 de enero de 1934 encaminamos nuestros esfuerzos sobre otro punto, esperando tener alguna suerte. No habíamos terminado aún de colocar todos los equipos, cuando a los primeros golpes de las picotas las piezas fueron apareciendo y durante seis días hubo tal abundancia que apenas podíamos registrarlas todas. Un templo acababa de salir a flor de tierra, lo que nos dió más de lo que esperábamos: el nombre de la antigua ciudad, el nombre del templo, o más exactamente, la diosa a quien estaba consagrado, y todos los ex votos puestos ahí hace unos cinco mil años, por los fieles y los peregrinos. La ciudad de Mari, acababa de ser descubierta y con ella el santuario de la diosa Ichtar.

Se sabía por los libros la existencia de la ciudad y el papel primordial que había representado en los comienzos del III milenio. Centro de un reino que se extendía hasta el golfo de Persia, su luminosidad había irradiado incontrarrestable hasta el día en que los guerreros habían destrozado las posiciones y hecho del vencedor un vencido. Con los solos documentos conocidos antes de las excavaciones, jamás se habría podido apreciar el grado de prosperidad alcanzado por la ciudad semita. Porque estas gentes son semitas, y si han adoptado la cultura de Samaria, la han impregnado de su arte, hecho a la vez de elegancia, de realismo y refinamiento.

Los documentos lo prueban y son bien abundantes. En el único templo, hemos recogido una pequeña estatua y cinco estatuitas completas, veinticinco estatuas acéfalas, trece cabezas, cuatro cabezas con busto, veintiocho cuerpos de estatuitas, veinte bases o zócalos de estatuas, cuatro jarrones de piedra con decorados en relieve. A este lote debe agregarse una gran cantidad de perlas, amuletos, joyas de oro; en fin, un mosaico en conchas de nácar, hechos con un arte que dice mucho sobre la técnica de los artesanos de ese tiempo.

Todos estos objetos habían sido colocados como ofrenda en el santuario de Ichtar, diosa del amor, de la fecundidad y de la guerra. Las estatuitas representan al fiel (hombre o mujer), en posición de adoración, con las manos juntas sobre el pecho. Es el tipo clásico y es la creencia de que la efigie prolonga y continúa el acto del devoto.

Es por esto que los bandoleros antiguos en el momento en que ellos saqueaban el templo, se encarnizaban casi siempre en cortar las manos, creyendo sinceramente aniquilar de esta manera la adoración. Y es también por esto que decapitaban las estatuitas y hasta ahora muchas cabezas no han podido ser encontradas.

Hemos mencionado estas estatuitas de fieles en adoración; algunas son, sin duda, verdaderos retratos, ejecutados tal vez al natural por artistas de renombre y para los dignatarios de la ciudad, como las del rey Langi-Mari, del "comisionado" Ebih-il y del "molinero" Idi-Narum. Alguna vez una pareja se hizo representar sentada y abrazada: es una maravilla de observación y de técnica; pieza única en todo el arte arcaico, en la que el artista supo dar "vivito" el gesto amoroso de un hombre que atrae y protege con su brazo a la mujer, que se entrega y se cuida a la vez...

Al lado de estas esculturas el mosaico de conchuelas ha sido, ¡desgraciadamente! saqueado. Aunque toda restauración es imposible, el significado del monumento es bien claro. He aquí una escena de fin de guerra, en el momento en que los prisioneros desnudos son conducidos por soldados armados a presencia de los dignatarios, vestidos en traje de gala y entre los cuales se trata de ver a la familia real, el rey y sus hijos. Doce personajes han podido ser reconstituidos, casi intactos. Las siluetas estaban colocadas sobre un fondo de betún, con un encuadre de baldosas de piedra roja, alternado con plaquitas de conchuela. Dicho de otra manera, un juego sabiamente combinado de blanco, rojo y negro.

Los trabajos comenzados el 15 de diciembre de 1933, llegaban a su fin poco antes de abril. La expedición había sido fecunda en hallazgos y emociones. Nosotros recordaremos por mucho tiempo la jornada del 23 de enero en la que, sobre la estatua real exhumada en la mañana, pudimos leer el nombre de la ciudad de Mari. Algunos días más tarde, desde París, M. Dussaud nos escribía ante el anuncio de nuestros primeros trabajos: "Para alcanzar la cumbre de vuestra buena fortuna os habría faltado un texto. Ustedes lo encontrarán". El texto lo teníamos. Y nuestra alegría fué grande porque esa ciudad perdida había sido encontrada por una expedición francesa, gracias al primer descubrimiento de un oficial francés.

ANDRE PARROT.

Emplazamiento del templo de Ichtar antes de los primeros golpes de picota

En medio de la cantera una estatua comienza a aparecer: es un hombre barbudo con los ojos incrustados de conchuela

El templo de la Diosa Ichtar, dos meses después: se puede distinguir las cámaras de santuario, en cuyo interior fueron recogidos los ex votos de los fieles y los peregrinos

Estautita real: el rey de Mari, Lamgi-Mari (o Lamgi-Ma'eri) vestido con el traje "kaunakés", en actitud de adoración ante la Diosa Ichtar. (Gracias a esta estatuita que lleva una inscripción en la espalda fué identificada la ciudad)

Mosaico de conchuela nacarada: escena de un fin de combate. (1.er registro: prisinoeros, soldados, dignatarios.—2.o. registro: porta estandarte, prisioneros, elementos de carros de guerra y caballos).

EL NEGUS QUIERE CORTARSE la BARBA

Por ROBERT MAC LEAN

LA ambición más grande de Haile Selassie I, Emperador de Etiopía, es comprarse un traje de sarga azul, afeitarse las barbas y aprender a boxear.

Pero es una de esas ambiciones que no pueden realizarse. Haile Selassie tendrá que seguir usando sus barbas de piel de león y sus tres kilos de condecoraciones surtidas, porque si usara alguno de sus cinco trajes europeos, perdería el respeto de sus súbditos.

Hace un año, Haile Selassie quiso probar el efecto que producirían sus trajes a lo europeo en público. Vistiólo, pues, y salió a dar un paseo a pie por los jardines de su palacio. La primera persona que encontró fué uno de sus "deyasmatch" (generales) que era también uno de sus amigos íntimos. Haile Selassie le saludó cordialmente con el ademán; pero el "deyasmatch" se contentó con una leve inclinación de cabeza; no había reconocido al Negus. Selassie, entristecido, tuvo que colgar el traje en el armario, llenarle los bolsillos de bolas de naftalina y volver a endosarse la capa de piel de león con bordados de oro.

Lo mismo le ocurre con su afición a la lucha libre. Sus súbditos le perderían el respeto si practicara este deporte en público, y por eso el Negus tiene que hacerlo en la intimidad de sus aposentos, donde le sirve de contrario uno de sus sirvientes.

Haile siente pasión por la mecánica. Cada vez que concurre a la estación de radiotelegrafía de Addis Abeba, sus satélites tienen que sacarle casi por la fuerza: el Negus gusta de armar y desarmar los transmisores y otros aparatos, en la misma forma que desarma los motores de automóvil, los fusiles y ametralladoras. Pero sus tareas le impiden gozar de estos inocentes entretenimientos.

El "Leon de Judea" es vegetariano por inclinación; pero se ve obligado, a veces para cumplir con la tradición, a participar en esos "horribles "banquetes" etíopes en que se come carne cruda.

Cada vez que suena el teléfono en el palacio, es el Negus mismo quién responde. Porque en Etiopía el Negus lo es todo, y es él quien debe resolver cuanto problema se presenta, sin poderse

fiar de los consejos o de la idoneidad de sus consejeros. Haile Selassie podría decir con justificación lo que dijo un famoso rey de Francia "el Estado soy yo". Rodeado por una horda de salvajes y semi salvajes, Haile no puede fiarse sino de sí mismo. Si muriera repentinamente es casi seguro que no quedaría blanco vivo en el país. Y es igualmente seguro que los ejércitos italianos harían tabla rasa de Etiopía en pocas horas. Y lo que es más, hay que confesar que los italianos así lo hicieran, y cuanto antes mejor, en bien del propio país...

En Estados Unidos se trasladan edificios enteros

Por HERBERT ELLIS

Y no se crea que trátase de una obra gigantesca

NUEVA YORK.—Las casas han dejado de ser "bienes inmuebles" desde el instante, relativamente reciente, en que la profesión de mudador de edificios se ha incorporado a las actividades generales de este país. Esto, preciso es adelantarme a decirlo, apenas requiere mayor habilidad que cualquier otra actividad vinculada a la industria de la construcción.

Miles de casas han sido movilizadas desde sus basamentos y conducidas a nuevos lugares desde hace unos años, aunque, ciertamente, no para amenizar la vida de sus propietarios, sino por diversas razones de economía. La razón principal que influye en el traslado de edificios es la de evitar la destrucción de casas en buen estado, una vez que la justicia ha decidido mediante sus fallos, utilizar el terreno con fines de utilidad pública, reciben por éste una indemnización, lo mismo que por el edificio condenado a desaparecer del lugar, reservándose, al mismo tiempo el derecho de conducirlo.

Si es que los dueños de esos edificios consiguen adquirir un terreno no lejos del lugar en que se halla emplazada la casa en cuestión, y las condiciones del mismo garantizan por anticipado su resistencia al traslado, resulta, hechas bien las cuentas, cosa conveniente hacerlo arrastrar hasta el nuevo terreno de base. El costo del traslado de una casa de tipo común va desde 500 a 5,000 dólares, dependiendo esto de las dimensiones del edificio, y la distancia que debe salvar en su insospechado peregrinaje. Es cosa relativamente simple mover una casa de uno a otro lugar dentro de la misma manzana de edificación, pero el precio va el ascenso en proporción al ascenso del número de obstáculos que deberán salvarse, tales como el cruce de calles, acequias, embalses, colinas y dificultades de la mismo índole.

La casa que será removida y trasladada, debe ser, antes que nada "desarraigada" de sus bases originales. Esto se hace con perforadoras eléctricas. De inmediato, deben colocarse debajo del edificio así cortado en su base vigas enormes que proporcionan, al edificio un basamente eventual, mientras se halla en ruta hasta otro lugar.

Estas vigas se asientan sobre otras vigas, las que descansan a su vez sobre otro número de vigas hasta que la base del edificio alcanza una altura sufiente como para ser arrastrado por la vía pública.

El traslado se efectúa, en los casos de edificios pequeños, por medio de ruedas colocadas debajo de los improvisados fundamentos de la casa. Los edificios de mayor magnitud se mueven sobre vigas debidamente engrasadas, que sirven de rieles para el deslizamiento hasta el nuevo lugar.

MEDIANTE PODEROSOS TRACTORES

Tractores o motores que tiran de cables es el medio de locomoción empleado. Hechos los preparativos, el traslado en sí mismo requiere más bien poco tiempo, aunque es indispensable adoptar una serie de medidas preventivas para evitar, durante el traslado, cualquier sacudimiento o vibración innecesarios. En el punto de destino, los nuevos cimientos aguardan la casa que debe ocultarlos.

Uno de los edificios más importantes hasta ahora trasladados de esta manera, fué un teatro de Nueva York, conducido por la calzada e instalado a unos doscientos metros de distancia de su primer lugar de funcionamiento.

Hace no mucho tiempo, una casa fué trasladada en virtud de una simple apuesta, pues, no existía razón práctica alguna para hacerlo. Pero esto ya pertenece al dominio de los absurdo y caprichoso...

El Rey Eduardo VIII y... ¿su futura esposa?

A los Gobiernos y Casas Reales europeos llamó la atención esta semana la declaración hecha por el Rey de Inglaterra, Eduardo VIII, de que era necesario contemplar la posibilidad de su matrimonio. Inmediatamente comenzaron los círculos a hacer congeturas sobre quién sería la feliz mujer a quien escogería el joven Soberano por esposa y llegaron a la conclusión de que podría ser la Princesa Eugenia de Grecia, de 26 años de edad, prima hermana de la Duquesa de Kent. En nuestro grabado aparece al lado del Monarca inglés.

DETRAS DE LA PANTALLA

¿TIENE UD. EL TIPO DE MARLENE DIETRICH?

Todas las mujeres se ven perseguidas por la idea de parecer a tal o cual estrella del cinematógrafo, por el deseo de vestirse como ella, de peinarse como ella, de hablar como ella y hasta de hacer gestos semejantes a los suyos. Describimos ahora el tipo de Marlene Dietrich, para que nuestras lectoras aprecien si alguna de ellas tiene un tipo semejante.

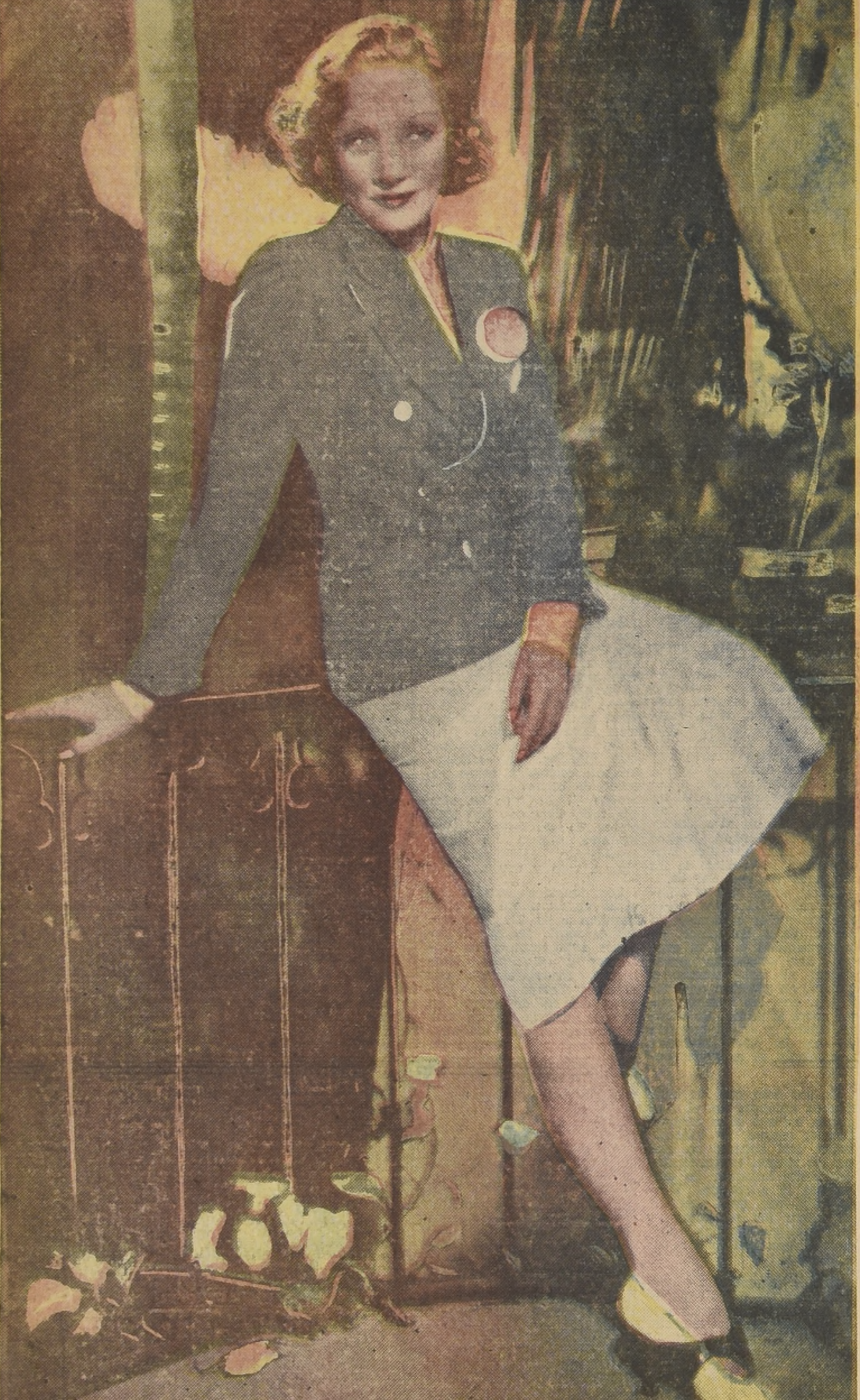

SIN duda hay muy pocas mujeres que respondan exactemente al tipo de Marlene Dietrich, uno de los mas curiosos de mujer moderna. Ni alta ni baja de pecho, de caderas estrechas, mide un metro sesenta y cinco de estatura; su talla es, naturalmente, bastante alta, lo que da a sus piernas largas y finas esa manera de andar suave, felina, que se le conoce. Elogiar la forma perfecta de sus piernas es inutil: después de "El Angel Azul" nadie puede ignorarlo.

Si usted se parece a Marlene Dietrich sus cabellos deben ser castaños; tíñalos de cobre dorado, como ella lo hace desde hace tiempo. Tiene los ojos azul pálido, ojos que de tan claros parecen grises por momentos, y dan miradas, a menudo ausentes, que parecen extrañamente vacías. Trate, delante de su espejo, de adquirir esta mirada fascinadora. Rasure sus cejas y reemplácelas por un trazo de lápiz negro, arqueado según su linea natural; pero solamente si usted desea, en todos estos puntos, ser semejante a la célebre estrella.

Desde hace algunos meses ella ha abandonado las cejas que subian hacia las sienes, de manera un poco "mefistofélica".

Su tez es siempre pálida: ella desdeña el rosado de las mejillas, lo que la haría perder una parte del "tipo" que se esfuerza por conservar. Sus labios carnosos y bien delineados son avivados por un rojo amapola. Usted debe aplicarse como ella este rojo, teniendo cuidado de seguir el contorno natural de la boca, sin tratar de agrandarla ni disminuirla.

La manera de vestirse de Marlene es sumamente personal y nadie duda de que su gusto original ha influenciado a ciertas costureras. Muy excéntrica, ella no sigue, a decir verdad, la moda; ella la adapta a su tipo, este tipo que Stemberg ha creado y que reemplaza en ella su propia personalidad.

Si usted se parece a Marlene Dietrich, debe inspirarse en sus toilettes; pero no no podrá hacer copiar ninguna de ellas, porque lo que una estrella puede llevar en Hollywood nadie podría llevarlo en Santiago. Ella misma lo ha comprendido, y cuando hizo su último viaje a Paris, se compró alla numerosos trajes.

Nada sienta mejor a este tipo extraño de mujer que el vestón de corte masculino, estricto, sobrio, en tela inglesa, azul marino rayado con un hilo blanco, o bien en tweed, de corte deportivo. Bajo este vestón una camisa de franela, rosa o azul, o una blusa sobria en uno de esos nuevos jerseys de seda mate, además de un corpiño que ajuste el busto. Eso es todo.

Aquellas que permanezcan en traje sastre sport hasta la hora de comer, pensando así parecerse a la heroína de "Capricho Imperial", se equivocan medio a medio. Nadie mas que Marlene Dietrich tiene el gusto por los vestidos de tarde. Para el cocktail ella lleva habitualmente trajes de seda; usted podría hacerse uno en taffetán o en muaré, de falda larga y blusa de linon claro, adornado con un amplio encaje. Una pequeña cofia negra, que avance sobre los ojos, adornada o no, terminará vuestra toilette; a menos que usted prefiera las cofias de casquete puntudo, de influencia oriental, que son, parece, última manía de la hermosa estrella. Especialmente, haga adornar con ostentación sus vestidos, capas o manguitos, con pieles: esto forma parte del "tipo vampiresa", no lo olvide.

G. DE BIEZVILLE.

PARA LOS NIÑOS

LA INSTRUCCION ES LA MEJOR RIQUEZA

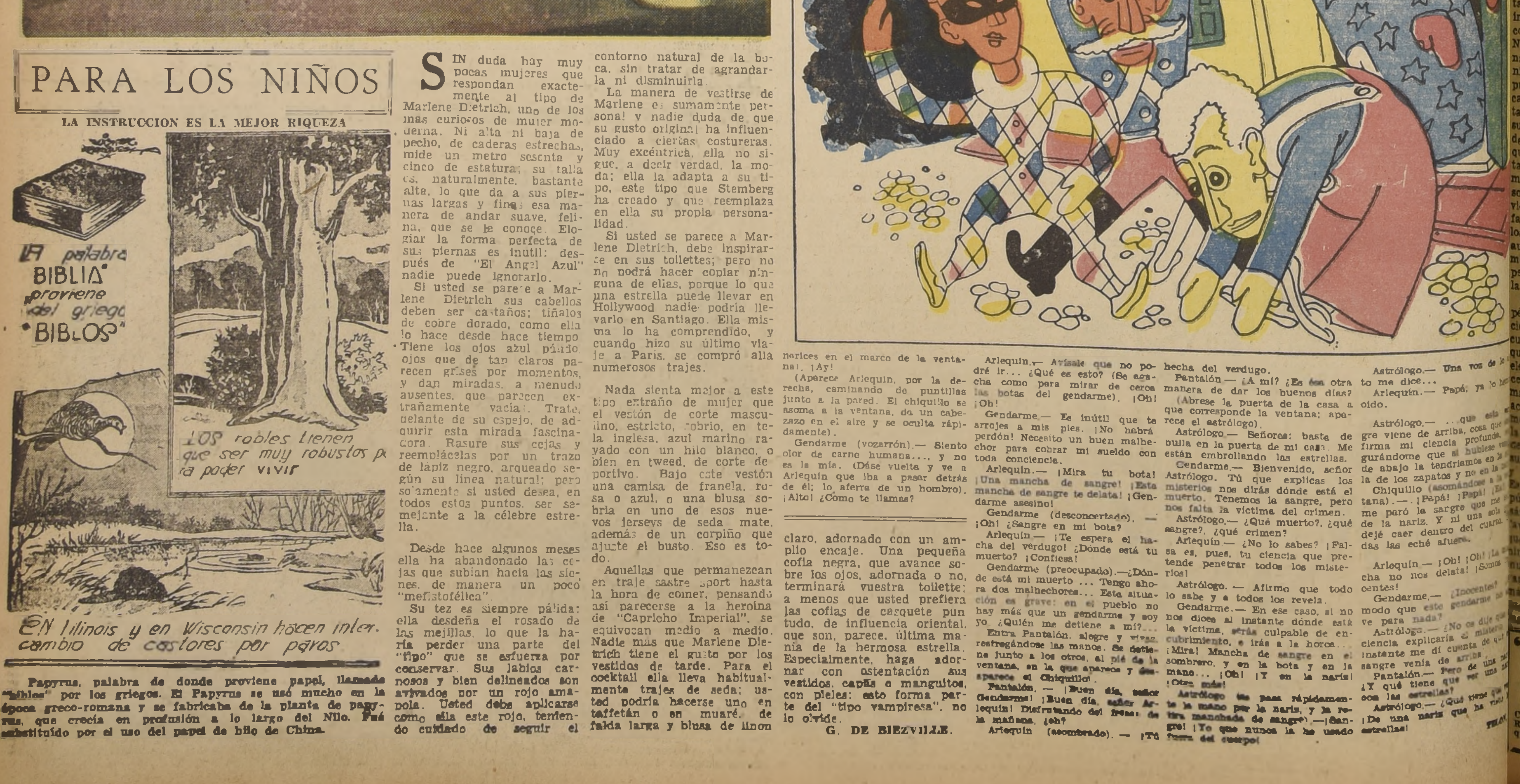

Papyrus, palabra de donde proviene papel, llamado "biblos" por los griegos. El Papyrus se usó mucho en la época greco-romana y se fabricaba de la planta de papyrus, que crecía en profusión a lo largo del Nilo. Fué substituído por el uso del papel de hilo de China.

Tres nuevas cintas de Laughton

EL conocido empresario y cinematografista húngaro, Alexander Korda, radicado desde hace años en Inglaterra, donde actúa y tiene sus intereses, ha contratado al actor de carácter Charles Laughton para el rodaje de tres nuevas cintas que se realizarán antes del regreso de este actor a Hollywood.

La primera de dichas películas será "Cyrano de Bergerac", cuyo libreto, tomado de la célebre obra de Edmond Rostand, estará escrito, como ésta, en verso. Por supuesto, Laughton tendrá a su cargo el papel del protagonista que da nombre a dicha obra.

Terminada esta cinta, Alexander Korda hará filmar una versión cinematográfica de la novela histórica titulada "Yo, Claudio", que acaba de publicar el conocido escritor Robert Graves. Laughton encarnará la figura del Emperador Claudio.

La tercera película será de ambiente sudafricano, y su argumento se basará en la novela "Randlords", de Paul Emden.

¡Total, no filmó nada!

MARTA Eggerth se vuelve de regreso a Europa, a cumplir sus compromisos teatrales y a filmar una película en Francia y otra en Alemania. Estuvo en Hollywood seis meses, contratada por Universal, sin hacer ninguna película, pero volverá en agosto para otro ensayo.

Maurice Chevalier en Inglaterra

EL popular y aplaudido actor francés, Maurice Chevalier, ha llegado a Londres con el propósito de dar comienzo a su primera película en Inglaterra, que se titulará "The beloved vagabond" (El simpático vagabundo). Se harán dos versiones de esta cinta, una en francés y otra en inglés.

Asticot, el joven compañero del vagabundo en dicha película—el vagabundo es, por supuesto, Maurice Chevalier—será representado por el actor Desmond Tester, muchacho de 16 años de edad que se ha desempeñado con brillantez en los escenarios londinenses. Figuró últimamente en la cinta "Lady Jane Grey" donde tuvo a su cargo el papel del rey Eduardo VI, en los días de su adolescencia.

Richard Dix se queda

HA sido tan brillante el éxito obtenido por Richard Dix durante su estada en Londres, donde fué a filmar la película Gaumont-British, "El Túnel", que a estas horas la tentación lo ha vencido, alterando todos sus planes.

Por lo pronto, Richard ha decidido permanecer en Londres durante una temporadita más. Y para ello, ha hecho que su flamante esposa y su no menos flamante bebé, lo acompañen junto al Támesis.

Entretanto, el apoderado de Richard en Hollywood está en unos trances tremendos, pues debe afrontar varios pleitos que han entablado contra el actor las compañías que lo habían contratado.

Nueva adaptación de "Peer Gynt" . .

BERLIN.—El Teatro del Pueblo representó en la noche del viernes pasado una adaptación de "Peer Gynt", de Ibsen, hecha por el poeta nacional socialista Dietrich Eckart, quien ha transformado la célebre obra noruega en una pieza "para el pueblo", pretendiendo justificar las libertades tomadas con el texto original con una carta escrita por Ibsen en 1875, en la que, según Eckart, el famoso dramaturgo deseaba que su "Peer Gynt" fuese modificada con fines de vulgarización. Numerosas personalidades del Partido Nacional Socialista asistieron a esta representación, en la que Herbert Hunter y Traube Flamme interpretaron los papeles principales.

Racha Napoleónica

CLAUDE Rains hará el papel de Napoleón en la película de Marion Davis "Corazones separados". Si se desempeña satisfactoriamente en ese papel, protagonizará luego "Napoleón" también para Warner, reemplazando en ese papel a Edward G. Robinson, quien se negó a encarnar al Gran Corso.

Un galán en desgracia

CLIFTON Webb se retiró del reparto de "Elegancia" en la Metro, después de largas discusiones con Joan Crawford, estrella del film. Después de tres meses de estada en el estudio Metro, descubrió que estaba ensayando pasos de baile distintos a los que ensayaba la flamante esposa de Franchot Tone.

Se ha suspendido la filmación de "Elegancia" y no se ... aun el destino que tendrá ... mavera" en la que Webb ... haber acompañado a ... Moore.

Está fundado en el psicoanálisis un film alemán

Su argumento fué tomado de una obra del escritor ... Leo Lepaire

TECNICA NUEVA

BERLIN.—La ... película "La máscara eterna", estrenada el 3 en el ... tol, entra en el dominio ... psicoanálisis que hasta ... ra parecía inaccesible al ... timo arte. Su argumento ... que ha sido tomado de ... novela del escritor suizo ... Lepaire, relata el descubrimiento de un nuevo ... por un médico famoso ... enfermo muere a raíz de ... aplicación del suero y el ... dico, perseguido por alucinaciones, pierde la razón ... película muestra el mecanismo psicológico de la ... nación mental, llevando a ... pantalla las visiones del ... dico con un realismo impresionante, que presenta un interés artístico y científico considerable. El papel principal ha sido encarnado ... el actor Mathias Wiedman ... cuyo rostro doloroso, animado de una intensa vida interior, interpreta perfectamente todas las fases de la ... ración progresiva del estado de ánimo que precede a ... demencia. Esta película ... ha logrado un gran éxito ... influirá, quizá, en la concepción cinematográfica. ... "La máscara eterna" va ... allá de los límites de la pantalla.

LA MANCHA DELATORA

Por E. LLORET

(Escena para teatro de títeres)

Personajes: Gendarme, Arlequín, Astrólogo, Chiquillo, Pantalón.— Escenario: una calle; en el fondo, casas; la del centro con una ventana alta al pie de la cual se desarrolla la escena.

Gendarme (solo, se pasea de un lado a otro, con porte majestuoso; mira a derecha e izquierda).

Chiquillo (se asoma a la ventana e imita, burlándose del gendarme, el canto de un pájaro).— Pipipí, pipipí, pipipí. (Al volverse rápidamente para ocultarse, da de narices en el marco de la ventana). ¡Ay!

(Aparece Arlequín, por la derecha, caminando de puntillas junto a la pared. El chiquillo se asoma a la ventana, da un cabezazo en el aire y se oculta rápidamente).

Gendarme (vozarrón).— Siento olor de carne humana...., y no es la mía. (Dáse vuelta y ve a Arlequín que iba a pasar detrás de él; lo aferra de un hombro). ¡Alto! ¿Cómo te llamas?

Arlequín.— Arlequín, señor Gendarme: me conoces bien.

Gendarme (después de acercarse a mirar el bicornio de Arlequín; impresionado).— ¡Esa mancha en el sombrero te delata! ¡Sangre! ¿Dónde está el muerto?

Arlequín.— ¿Muerto

Gendarme.— Bien; el herido, pero grave. ¿Dónde está el herido ¡Tú eres el asesino!

Arlequín.— ¿Y quién es el asesinado ¿Lo he visto alguna vez?

Gendarme.— ¡Esa mancha de sangre en el sombrero te acusa y te condena! ¡Te espera el hacha del verdugo!

Arlequín.— Avísale que no podré ir... ¿Qué es esto? (Se agacha como para mirar de cerca las botas del gendarme). ¡Oh! ¡Oh!

Gendarme.— Es inútil que te arrojes a mis pies. ¡No habrá perdón! Necesito un buen malhechor para cobrar mi sueldo con toda conciencia.

Arlequín.— ¡Mira tu bota! ¡Una mancha de sangre! ¡Esta mancha de sangre te delata! ¡Gendarme asesino!

Gendarme (desconcertado). — ¡Oh! ¿Sangre en mi bota?

Arlequín.— ¡Te espera el hacha del verdugo! ¿Dónde está tu muerto? ¡Confiesa!

Gendarme (preocupado).—¿Dónde está mi muerto ... Tengo ahora dos malhechores... Esta situación es grave: en el pueblo no hay más que un gendarme y soy yo. ¿Quién me detiene a mí?...

Entra Pantalón, alegre y vivaz, restregándose las manos. Se detiene junto a los otros, al pié de la ventana, en la que aparece y desaparece el Chiquillo.

Pantalón. — ¡Buen día, señor Gendarme! ¡Buen día, señor Arlequín! Disfrutando del fresco de la mañana, ¿eh?

Arlequín (asombrado). — ¡Tú también! ¡Asesino!

Pantalón.— ¿Son éstas maneras de decir "buen día"?

Gendarme.— ¡Esa mancha de sangre que tienes en la mano...

Arlequín.— ...te delata... te delata!...

Pantalón.— ¡Sangre en mi mano ¡Oh! ¡Oh! Ver sangre me causa vértigo.

Gendarme.— ¡Pero no tuviste vértigo para cometer el crimen! ¡Es inútil que lo niegues! ¡Vienes con la prueba en la mano!

Arlequín.— Eh, Gendarme: no trates así a un cómplice. Basta con que le digas que lo espera el hacha del verdugo.

Pantalón.— ¿A mí? ¿Es ésa otra manera de dar los buenos días?

(Abrese la puerta de la casa a que corresponde la ventana; aparece el astrólogo).

Astrólogo.— Señores: basta de bulla en la puerta de mi casa. Me están embrollando las estrellas.

Gendarme.— Bienvenido, señor Astrólogo. Tú que explicas los misterios nos dirás dónde está el muerto. Tenemos la sangre, pero nos falta la víctima del crimen.

Astrólogo.— ¿Qué muerto?, ¿qué sangre?, ¿qué crimen?

Arlequín.— ¿No lo sabes? ¡Falsa es, pues, tu ciencia que pretende penetrar todos los misterios!

Astrólogo. — Afirmo que todo lo sabe y a todos los revela.

Gendarme.— En ese caso, si no nos dices al instante dónde está la víctima, serás culpable de encubrimiento, e irás a la horca... ¡Mira! Mancha de sangre en el sombrero, y en la bota y en la mano... ¡Oh! ¡Y en la nariz! ¡Otra más!

Astrólogo (se pasa rápidamente la mano por la nariz, y la retira manchada de sangre).—¡Sangre! ¡Yo que nunca la he usado fuera del cuerpo!

Arlequín.— Y estas manchas de sangre nos delatan. ¡Son la prueba de un crimen! Tú también has metido la nariz en este asunto.

Astrólogo.— ¡Un momento! Explicaremos este misterio de la manera más conveniente para otros. Bien sabéis que las estrellas lloran. Lo que llamamos gotas de rocío, son las lágrimas de las estrellas. ¿Y no oísteis decir "llorar sangre"? El mundo está tan mal que es posible que las estrellas, afligidas por demás, se hayan puesto a llorar sangre.

Chiquillo (desde adentro, arriba).— ¡Papá! ¡Papá!

Astrólogo.— Una voz de lo alto me dice...

Arlequín.— Papá; ya lo he oído.

Astrólogo.— ... que esta sangre viene de arriba, cosa que confirma mi ciencia profunda, asegurándome que si hubiese venido de abajo la tendríamos en la suela de los zapatos y no en la ...

Chiquillo (asomándose a la ventana).— ¡Papá! ¡Papá! ¡Esta mañana me paró la sangre que me salía de la nariz. Y ni una sola gota dejé caer dentro del cuarto. Todas las eché afuera.

Arlequín.— ¡Oh! ¡Oh! ¡La mancha no nos delata! ¡Somos inocentes!

Gendarme.— ¿Inocentes? ¿De modo que este gendarme no sirve para nada?

Astrólogo.— ¿No os dije que mi ciencia explicaría el misterio? Al instante me dí cuenta de que la sangre venía de arriba.

Pantalón.— Pero de una nariz. ¿Y qué tiene que ver una nariz con las estrellas?

Astrólogo.— ¿Qué tiene que ...? ¡De una nariz que ha visto estrellas!

TELON

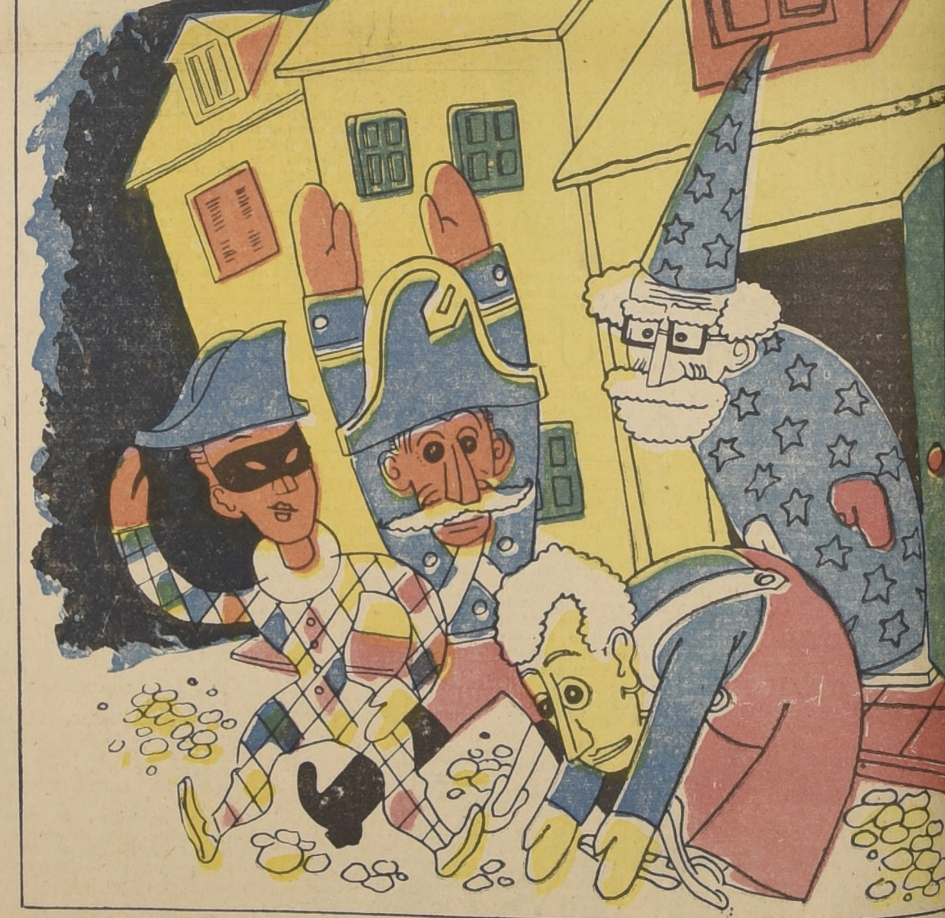

LA NACION

Santiago, marzo 15 de 1936

EL DUELO DE LA LINEA AEREA NACIONAL

Después de largos años de esfuerzos casi inaudítos y sin haber anotado una sola desgracia en su interminable recorrido a traves del territorio, la Línea Aérea ha sufrido el dolor de una catástrofe; la muerte de uno de sus mejores pilotos y la de cuatro de sus pasajeros. Sometida la incertidumbre de la navegación aérea, a factores poco menos que misteriosos y que nunca se pueden definir en forma precisa, todas las grandes empresas, aun las mejor dotadas de material de vuelo, sufren periódicamente estas desgracias que interrumpen con un subrayación de fatalidad, el optimismo de los hombres por los progresos de la ciencia. En balde las poderosas compañías de los grandes países agotan todos los recursos conocidos para hacer imposible el accidente. Una ráfaga de aire, unos centímetros menos de giro en el comando del avión, la incertidumbre del piloto durante unos pocos segundos o la interposición en la ruta de un obstáculo, al parecer insignificante, son suficientes para destruir todos los cálculos, para que fallen todas las previsiones y para que resulten inútiles los devaneos de los inventores que han querido asegurar la estabilidad de los aviones y la vida de los pasajeros.

Sin embargo, Chile ha tenido el orgullo de haber realizado con sus máquinas aéreas de transporte, lo que no han podido conseguir las más modernas empresas extranjeras. Formar de la nada, con pequeños aeroplanos insignificantes, la base de una Línea Aérea que, a fuerza de cuidados y meticulosas solicitudes, ha llevado y traído miles de pasajeros, sin haber sufrido hasta ayer el más insignificante contratiempo.

Comúnmente nos sobrecogemos con una sensación de angustia cuando la prensa comenta un accidente de aviación y siempre estamos prontos a achacar a este nuevo medio de transporte el máximum de probabilidades de desgracia. Pero no pensamos que, proporcionalmente, son muchas más las vidas que se sacrifican en accidentes automovilísticos y ferroviarios. Hace muchísimos años que toda la extensión del mundo está cruzada por líneas férreas y por tractores mecánicos sobre tierra firme y, sin embargo, tampoco se ha conseguido, a pesar de todos los progresos de la mecánica y de la organización del trafico, impedir que diariamente perezcan millares de hombres en choques de trenes y en volcamientos de automóviles.

Por eso esta dolorosa catástrofe que tanto ha impresionado al país, debemos recibirla con la dolorosa resignación de las cosas inevitables, sin atribuirle una importancia desmedida ni contagiarnos de pesimismo. Nuestra Línea Aérea Nacional es un modelo de organización, de precisión escrupulosa y de eficiencia técnica. Ha proporcionado, hasta ahora a los que utilizan sus servicios, el máximum de seguridad y protección que es posible exigir. El fatal accidente que todos lamentamos no es, sino un episodio aislado en el que se advierte ese interrogativo de fatalidad que el destino coloca siempre sobre todas las audacias de los hombres, como para convencerlos de su pequeñez, ante las leyes de la naturaleza.

Junto con enviar nuestro pésame sentido a la dirección de la Línea Aérea y al cuerpo de pilotos militares que ha perdido uno de sus elementos más valiosos, hacemos votos por que sin desmayos ni flaquezas ante un accidente que ha sido fatalmente inevitable, continúe la aeronavegación comercial desarrollando su labor insustituible entre la capital y las provincias del norte. Estamos seguros de que el público continuará dispensándole como antes todo su favor, ya que una desgracia que jamás ha podido evitar ninguna gran empresa del mundo, está dentro de esa vaga probabilidad cada vez más remota de los peligros que entrañan los viajes por rutas del del aire.

UNA DEMOSTRACION DE ESFUERZO

Resulta reconfortante constatar como la agitación política de la capital, mantenida por los artificios de los interesados en aprovecharla, no se proyecta en la vida de las Provincias, que se mantienen únicamente preocupadas de sus actividades industriales y comerciales.

Se está realizando actualmente la Exposición Regional Agrícola, Ganadera, Industrial y Minera de Peñuelas, en la Provincia de Coquimbo, cuya inauguración se realizó hace tres días con la asistencia del Ministro de Agricultura. Este torneo ha congregado manifestaciones del trabajo de toda la zona, y en los stands de la exposición figuran hermosos reproductores de las distintas clases y razas de ganado y productos de la industria regional, tanto fabril como agrícola.

En muchas ocasiones hemos ponderado las características de laboriosidad y energía que distinguen a los habitantes de las Provincias de Atacama y Coquimbo, que han encarado valientemente la crisis y la depresión general de los negocios, hasta lograr restablecer en esa zona un ambiente de prosperidad y trabajo. La agricultura de las dos Provincias ha experimentado rudas pruebas por las sequías que la han afectado, con cuantiosas pérdidas por la muerte del ganado y las malas cosechas. Sin embargo, las labores agrícolas se han rehecho y, en la actualidad, el tesón y la iniciativa de los pobladores han repuesto sus rebaños, mejorando las razas con reproductores de fina sangre.

La minería ha contribuído poderosa y eficazmente al resurgimiento de esa zona. Los lavaderos de oro han ocupado muchos miles de brazos y han atraído un gran número de cesantes del resto del país. Igual cosa ha ocurrido con la minería, y podría decirse que esas dos Provincias son las que han cooperado más efectivamente a la absorción de la cesantía, pues desde los comienzos de la crisis dieron trabajo a miles de desocupados que, en otra forma, habrían debido ser mantenidos y alimentados con sus familias a expensas del Estado. La producción de las minas y de los lavaderos ha contribuído también a dotar al mercado de oro para la adquisición de divisas extranjeras. También el gran número de obreros ocupados en esas faenas ha constituído un renglón considerable de consumo para la producción de otras regiones del país.

Los fértiles valles de esas Provincias han contribuído también a aumentar los productos de exportación y, por consiguiente, las disponibilidades de letras sobre el extranjero.

Las noticias que nos ha enviado nuestro corresponsal en La Serena, demuestran que la Exposición de Peñuelas ha alcanzado un gran éxito, merecido desde todo punto de vista. Esta es la segunda vez que se realiza este torneo y no dudamos que cada año que pase su importancia será mayor y atraerá mayor número de exponentes e interesados en constatar los progresos de esa esforzada región.

A PROPOSITO DE LA INVITACION DE ROOSEVELT

Hay una aparente contradicción, que deseamos que no sea real, entre la actitud asumida por el Presidente Roosevelt al promover una Conferencia de Naciones de América con el fin de revisar o mejorar los instrumentos de paz suscritos por ellas, y la que comporta la promulgación de la última ley sobre neutralidad. Por la primera, trata de robustecer la acción solidaria de los países americanos en el mantenimiento de la paz, por la última trata de aislar a los Estados Unidos en el caso de una nueva guerra; aquélla parece significar que las contiendas armadas en América no son indiferentes a las demás naciones, y ésta, que el único norte de la política de los Estados Unidos es evitar todo acto por obra del cual pueda verse mezclado en un conflicto. La primera significa cooperación, y la segunda aislamiento.

No sería difícil, sin embargo, conciliar, por lo menos en teoría, una y otra iniciativa. La primera estaría dirigida a evitar el estallido de la contienda; la segunda, a procurar que se reduzca la extensión del conflicto una vez producido. Desgraciadamente, en la práctica las medidas encaminadas a prohibir el comercio de armas y municiones con los beligerantes, una vez declarado el estado de guerra, no tienen mayor eficacia. El comercio sabe siempre escapar a la ley en estos casos; los ciudadanos y los puertos neutrales sirven inevitablemente para disimular el comercio con los beligerantes. Por otra parte, conocidas estas disposiciones para el caso de guerra, los países se ven forzados a procurarse armamentos antes del conflicto, fomentándose así la adquisición de material de guerra en tiempo de paz en condiciones que las leyes de neutralidad se convierten en el mejor estímulo para el armamentismo, que es en definitiva y a corto plazo la guerra.

La orientación pacifista del Presidente Roosevelt, de la que ha dado ya muchas pruebas, es garantía suficiente de que con una y otra iniciativa ha querido trabajar por la paz y para la paz; pero es evidente que sólo en aquellas fórmulas que signifiquen cooperación activa para evitar la guerra, se puede encontrar algún camino para alcanzar aquel objetivo. Y es en América en donde estas fórmulas tendrán que nacer, como han nacido y prosperado antes los medios pacíficos para la solución de los conflictos internacionales, ejemplarizando y sirviendo de guía en estas materias a las naciones del Viejo Mundo.

La última invitación del Presidente Roosevelt tiene por esto gran importancia. Su carácter extraordinario, la solemnidad especial de que se ha rodeado la convocatoria, anticipan la seguridad de que esta Conferencia no podrá ser un mero torneo de lugares comunes alrededor de la paz. Para esto no vale la pena celebrarla. El vocabulario pacifista está agotado en más de una docena de pactos de este carácter—enumerados prolijamente por el Presidente Alessandri en su respuesta a Roosevelt—, y que comienzan con los de La Haya, incluyen el Pacto Kellogg y el de la Sociedad de Naciones y terminan con el Pacto Saavedra Lamas. No. La obra de esta Conferencia Extraordinaria tiene que ser más práctica y positiva. Ella debe llegar a reconocer un hecho que, paradógicamente, la última ley de neutralidad americana no hace sino confirmar: ya no existen los derechos de los neutrales. Desde el momento en que basta que los beligerantes extiendan abusivamente la lista de mercaderías declaradas contrabando de guerra para estrangular todo comercio neutral; desde que es lícito minar sectores de la alta mar y trazar arbitrariamente en el mapa "zonas peligrosas"; desde que el bombardeo aéreo no puede distinguir la propiedad neutral, ni los hospitales, ni siquiera las propiedades de Embajadores y Legaciones extranjeras, ¿de qué sirven los llamados derechos de los neutrales? La ley americana que abandona a su propia suerte y riesgo al ciudadano que viaja en barcos mercantes de bandera beligerante y al comerciante que embarca en ellos sus mercaderías, está demostrando que el viejo principio de la Conferencia de París, según el cual la mercadería neutral no es confiscable, aún bajo bandera enemiga, cuando no es contrabando de guerra, ha desaparecido. Han desaparecido con él todos los derechos de los neutrales, relativos al comercio, los que quedan en realidad entregados arbitrariamente a la voluntad de los beligerantes. En esta forma no se puede hablar de derechos de los neutrales, porque los beligerantes no reconocen, en el furor de la guerra, las obligaciones correlativas.

Roosevelt aparece tomando todas las precauciones para mantener a su país fuera de cualquier conflicto. Pero parece olvidarse que lo mismo quiso hacer Wilson en los primeros años de la Gran Guerra, para terminar incorporándose a la contienda. Es que la interdependencia de las naciones es ya tan estrecha, que toda fórmula fundada en un aislamiento absoluto, siquiera sea temporal, no se aviene con la realidad de los hechos y está irremisiblemente llamada al fracaso. Buscar algún acuerdo de esta clase es inútil.

La única expectativa para asegurar la paz futura que hay en la próxima Conferencia Extraordinaria, es la de que pueda estudiarse un Pacto en que se reconozca al conjunto de naciones que la constituyen, el derecho a impedir la guerra, su estallido, y si éste es inevitable, su prolongación; que se convenga en contra de los infractores una gradación de sanciones efectivas, morales primero, económicas en seguida, y militares, por último; que se niegue, en absoluto, a los barcos de guerra beligerantes y, en algunos casos, aun a los mercantes de esas banderas, el derecho a tocar en puertos neutrales, suprimiendo la regla de las 24 horas y de los aprovisionamientos necesarios; que se desconozca sin limitación el derecho de embarazar el tráfico neutral en alta mar de cualquiera manera que sea; y que se convenga, por último, que cualquier tratado precedente que autorice transitos o facilidades a una nación, se suspenderá para materiales bélicos mientras dure la guerra en que ella se encuentre.

Estas y otras medidas que no es difícil encontrar, terminarán por asegurar la paz en nuestro Continente. Si los países que se reúnan en la próxima Conferencia Extraordinaria están dispuestos a adoptarlas, entonces ella no sólo será útil, sino que será indiscutiblemente trascendental; pero si vamos a sumergirnos en verbalismos utópicos e inofensivos como tantas veces anteriores, más vale que nos quedemos en nuestras casas.

W. T.

En descubierto

El senador señor Haverbeck ha publicado en la prensa una exposición, por la cual revela los procedimientos que se pusieron en juego a fin de obligarlo a dar su voto en el Senado, en contra de las facultades extraordinarias solicitadas por el Gobierno.

De esa exposición se desprende que fué engañado por sus propios amigos políticos, abusando de su buena fe y de su desconocimiento del campo de intrigas en que se desenvuelve cierta política del mundo santiaguino.

En realidad, conociéndose, como se conoce, la rectitud y la corrección inalterable de procedimientos del señor Haverbeck, resultaba inexplicable su proceder en la votación última del Senado, después de su compromiso de honor contraído con el Excmo. señor Alessandri.

Ahora, su actuación queda bien en claro, y sólo es de lamentar que se haya recurrido a ese género de arbitrios para jugar con la suerte de la República y con la tranquilidad general.

La renuncia que el señor Haverbeck hace de su calidad de miembro y representante del Partido Radical, aparece como una consecuencia lógica y obligada de la desagradable situación en que se le colocó por algunos de sus correligionarios políticos.

PANORAMA POLITICO DEL MUNDO

(DEL DIARIO DE UN OBSERVADOR)

ITALIA

¿De sancionada en sancionadora?

Por donde menos se piensa salta la libre. Y ya podemos ver cómo Italia, que tenía un programa de cuatro años para su campaña en Etiopía, es muy posible que la gane antes de dos, y sin que los negros nubarrones que la amenazaban en Europa descarguen sobre ella las iras del firmamento internacional.

Ahora, con el repudio de Hitler al pacto de Locarno, la intervención decidida de Italia a favor de la "santidad" de los tratados lleva su precio; y ese precio no puede ser otro que el del retiro de las sanciones por parte de Francia, y el apoyo, no importa que invisible, de la tercera República a la política de Mussolini en el Africa Oriental.

Pero, aquí cabe preguntarse: Italia, que en todos los tonos, y con la más firme y vigorosa dialéctica, ha protestado por las medidas restrictivas en materia de comercio exterior que la Sociedad de Naciones decidió tomar contra ella, ¿se uniría, ahora, en Ginebra, para estrangular a Alemania?

Esto parece punto menos que imposible, pues, desde luego, lo que se ofrece como más cercano a la verdad, es que Mussolini rehuse participar en la discusión de las sanciones en contra de Alemania, que el Consejo de la Liga celebrará hoy (viernes 13) en Londres.

No quiere esto decir que el Duce, en modo alguno, esté dispuesto a inclinarse en favor de Alemania, sino, simplemente, que, siguiendo la línea de su propio caso, no está dispuesto a hacer con otro lo que no quiere que hicieran con él.

Al fin y al cabo, Italia es uno de los países más cristianos de la tierra...

ALEMANIA

La firme actitud de Hitler.

Resumiendo los motivos que tuvo Alemania, para denunciar el Tratado de Locarno y ponerse de espaldas a solemnes y graves compromisos contraídos con las potencias europeas de mayor responsabilidad, el Führer ha dado a conocer, en una declaración publicada el miércoles 12 las razones que tuvo para proceder como lo hizo. Estas razones se pueden sintetizar en los siguientes cuatro puntos:

"Primero, antes de la celebración del Tratado de Locarno, Francia firmó las siguientes alianzas militares, las que serían efectivas si Alemania atacaba a Francia: 1.o con Bélgica, 2.o con Checoeslovaquia, y 3.o con Polonia. En vista que estas alianzas, según los franceses y otros Gobiernos, eran puramente defensivas, y Alemania no tiene intenciones agresivas, las alianzas no se consideraron contrarias al Tratado de Locarno, y Alemania las aceptó sin tacha alguna.

"Segundo, desde la celebración de la paz, Francia ha concentrado una gran cantidad de tropas en la frontera. Además, Francia ha construído a lo largo de la frontera, el sistema más poderoso de fortificaciones conocido en la historia. Los peritos militares de todos los países están de acuerdo en que un ataque a estas fortificaciones no tiene esperanzas de éxito. Sin embargo, Alemania no tiene intenciones agresivas. Alemania no ha puesto ni pone ninguna objeción.

Tercero, Francia ha celebrado ahora una nueva alianza militar con la Unión Soviética. El funcionamiento de esta alianza ya no depende de la decisión de la SDN, sino de la decisión de las potencias interesadas en sus propios asuntos. Esta alianza es de carácter muy peculiar, en vista de que se reconoce en general que el sistema filosófico que ahora está vigente en la Unión Soviética no es sólo teórico, sino que prácticamente está dirigido hacia la revolución mundial, poniendo así en juego, en forma deliberada, los principios agresivo e imperialista.

"Antes del término de esta alianza Francia disponía ya para protección de su integridad: 1.o de sí misma y sus colonias, 2.o de Gran Bretaña, 3.o de Bélgica, 4.o de Polonia, y 5.o de Checoeslovaquia. Por último, debido al Tratado de Locarno, Italia se unió a los países que garantían a Francia.

"Cuarto, como agregado a esta garantía sin precedentes de su integridad, Francia creyó también necesario asegurar el apoyo del gigantesco Imperio Soviético, por más de 175.000.000 de habitantes. Esto merece el siguiente comentario: que nunca Alemania cometió acto alguno que permitiera la menor sospecha de sus intenciones agresivas con respecto a Francia; Alemania jamás objetó los medios a que recurría Francia para proteger su integridad, por cuanto Alemania no alienta intenciones agresivas y nunca Alemania ha puesto en tela de juicio las medidas defensivas de Francia".

De estos cuatro puntos, el más importante, por su interés y actualidad, es el que se refiere al Tratado franco-soviético. Hitler, ha hecho gran hincapié en él, y el Premier Sarraut, refiriéndose a esta parte de la dialéctica nazi, dijo, textualmente, en la Cámara francesa, en la reunión del 10 del actual:

"El motivo inmediato que se dió (para la denuncia del Pacto de Locarno) fué la reciente aprobación del Tratado, que Francia había acordado con Rusia, y que se sostenía que era incompatible con el Tratado de Locarno. El Gobierno alemán dió a conocer sus dudas con respecto a esta incompatibilidad; y el Gobierno francés las estudió con escrupuloso cuidado, aun cuando creía haber contestado estas dudas en forma amplia hacía ya mucho tiempo. Más aun, la contestación estaba de acuerdo con la opinión de los gobiernos que son garantizadores del Pacto sobre la Renania, tanto para la Alemania como para Francia, tanto en el espíritu mismo del acuerdo como en la palabra.

"En vano hoy sostiene el Gobierno alemán que el Tratado franco-soviético fué dirigido exclusivamente contra él. En el texto mismo de este acuerdo se establece que tiene como objeto único el ayudarse contra una nación agresora. Este pacto no ha sido suscrito contra Alemania, pues las dos partes firmantes se reservan el derecho de buscar la firma de un Tratado más amplio. **Además, en este Tratado se aseguraría ayuda a Alemania en caso de que ella fuera atacada, siempre que ella formara parte de este acuerdo".**

Y refiriéndose a la buena fe del Tratado franco-soviético, Sarraut agregó más adelante en su discurso:

"Cuando él (el pacto de que se habla) fué criticado tanto en cuanto a su espíritu como en su letra, por Alemania, no vacilamos en aceptar anticipadamente someterlo a la Corte de Justicia Internacional. Demostramos, con ese gesto, nuestro respeto y confianza en la justicia, suprema salvaguardia de la paz entre los pueblos como entre los individuos".

"Santidad" de los Tratados.

Jurídicamente, la actitud de Alemania no aparece, pues, ni sostenible ni brillante. No quiere decir por eso que no sea una actitud profundamente humana, y no humana en el sentido de la falta o falla, que desde el punto de vista ético, podría encontrarse en el reciente repudio de un Pacto, en el que se lee la firma de ese pueblo, sino en el sentido de la reacción instintiva e irresistible que sienten todos los derrotados en contra de los victoriosos, luego que aquéllos principien a reponerse de las decadencias del desastre.

"El fin del Gobierno alemán, ha dicho Hitler—y estas palabras merecen meditarse—no es celebrar tratados que sean imposibles para una nación honrada, amante del honor; es decir, tratados que permanezcan, interior y exteriormente, sin confianza alguna".

Conviene recordar que los Tratados se consideraron siempre, desde la antigüedad más remota, como convenciones de la más solemne categoría. Huellas de esta solemnidad las encontramos casi en los orígenes mismos de la Historia. La **hospitalidad**, ya es una especie de tratado, que obliga a ciertas normas y confiere ciertos derechos. Igual cosa puede decirse del **asilo** de los templos y del respeto que se tenía a los embajadores y emisarios, no importa que su país estuviese en guerra o fuese considerado enemigo por el pueblo ante el cual cumplían su encargo.

Andando el tiempo se pueden reconocer en la Historia Antigua varias clases de tratados. Así el **pacto federal**, que unía pueblos de la misma raza, costumbres o instituciones análogas; **el pacto colonial**, que se refería a las relaciones de una colonia con su Metrópoli; **el tratado de pacificación**, que ponía término a una contienda civil, y que casi siempre iba acompañado de la proclama de amnistía; **la alianza pacífica**, que reglamentaba las relaciones comerciales o se refería a la organización de tribunales neutros; **la alianza militar**, cuyo significado está en su propio nombre; **la alianza con vistas a la guerra y a la paz; el tratado de neutralidad; el tratado de paz propiamente dicho; el tratado rectificativo de otro tratado; la sentencia arbitraria**, pronunciada por jueces escogidos en un Estado neutro por dos Estados de intereses contrapuestos.

Estas convenciones eran actas escritas "que ligaban entre ellas a dos o más naciones, sea confirmando las obligaciones y los derechos respectivos derivados de la ley natural o de sus costumbres, sea aportando adiciones o restricciones, pero en cualquier caso, dándole a lo convenido un carácter de deber estrictamente obligatorio".

La "santidad" de los tratados se origina, pues, en la obligatoriedad defendida al principio por el juramento, que entre los antiguos tuvo durante muchas centurias una trascendencia y una solemnidad divina, que muy pocos se atrevían a burlar.

Pero este respeto, afianzado por la tradición religiosa, como todo el orden material, y a despecho de la ética que deseaba encuadrarlo en sus principios, fué vulnerado también por el tiempo; y no se titubeó en burlarlo. La fuerza que encerraba el juramento ya no se hizo ni estricta, ni obligatoria, ni indeleble. Y se cuentan numerosos ejemplos en los que Príncipes católicos, a objeto de no cumplir con lo que habían solemnemente prometido, acudían al Papa en demanda de ayuda para que éste los relevara de sus juramentos. Es por cierto cuando los tratados principian a bambolearse en sus bases...

Actos de buena fe y no de fuerza

Porque la esencia de los tratados, para que tengan un valor de firmeza y seguridad, debe ser la buena fe.

Actus bonae fidei, los llamaban los clásicos del Derecho Internacional. De ahí que un tratado deba perseguir, hasta donde sea posible, la igualdad en los deberes y obligaciones. Porque si ellos son basados, por lo contrario, en principios de desigualdad, la inconsistencia e inseguridad del pacto es sólo cuestión de que se mejoren las condiciones generales del país sojuzgado o débil, para que ellas se muestren a todas luces visibles o se efectúe el derrumbe de lo convenido.

Los internacionalistas modernos, han querido explicarse esta situación con razonamientos de los más sutiles y peligrosos, en cuanto al futuro de los tratados y a la fe que la opinión publica pueda tener en ellos. Afirman, en el orden de ideas ya señalado, que toda Convención debe considerarse como afectada a la condición tácita **Rebus sic stantibus**.

Según la cláusula antedicha (**Omnis intelligitud rebus conventio sic stantibus**, todo pacto se entiende en conformidad a las cosas que permanecen). Cuando las cosas han cambiado fundamentalmente del estado en que estaban cuando se realizó la Convención, el pacto no puede subsistir.

Con tal interpretación— en nuestro sentir casuística e imposibilitada, por el riesgo mismo que encierra, para convertirse en un principio general—se condenaría a la naturaleza misma de las cosas a una imposible y mortal inmovilidad, y como esto resulta absurdo, aplicado a la práctica de los hechos, tendríamos que llegar a la consecuencia inevitable de que los tratados estaban de más, pues su observación y cumplimiento por las partes interesadas quedarían sujetos a un simple cambio de circunstancias interpretadas unilateralmente. Y como la vida no es inmóvil, y estos cambios fatalmente deben producirse, ya se pueden ir sacando las peores consecuencias que se quieran.

FRANCIA

Flandin se defiende

Lo anterior— claro está— es una simple, peligrosa teoría; pero una teoría que está amenazando convertirse en práctica amenazadora...

Sin embargo, esta violación de los compromisos solemnemente contraído, aunque a la postre llegue a tener éxito para señalados gobernantes, no es un procedimiento fácil de realizar y quienes lo ejecuten no dejan de correr serios peligros.

Ahora mismo, en el Consejo de la Liga de las Naciones que se celebra en Londres (sábado 14 de marzo), Flandin, el Ministro de Relaciones francés, ha llegado con el ánimo bien dispuesto a no dejarse burlar por los alemanes. Lo que no impide, es cierto, que Inglaterra no se muestre todo lo complaciente que el **Quai d'Orsay** desearía que estuviera para los particulares puntos de vista de Francia.

Luego comenzarán las comisiones y subcomisiones a estudiar el asunto en detalle. Pero, con todo, esta lenta marcha en las deliberaciones, que ya se anuncia como larga, es harto necesaria. Flandin ha dicho: "Si tratásemos de apurarnos, podríamos terminar agotándonos por completo."

Naturalmente, Francia ha comenzado insistiendo en las sanciones; se comienza siempre pidiendo el máximum, para llegar en seguida a un término medio conciliador. Las palabras del Ministro, vienen también en nuestro abono. "La exigencia francesa—expresó anoche Flandin—es todavía de una integral aplicación del Tratado de Locarno, que encierra la ejecución de sanciones. Pero es posible un arreglo, aunque no es seguro obtenerlo."

Lo que aparece seguro por el momento es que el Tratado de Locarno, que aún tiene pulso y es posible que se demore en dar el último suspiro, se va a transformar, a virtud de la denuncia alemana, en una coalición de los Estados firmantes en contra del Reich.

¿Previno este peligro el Canciller Hitler? Es de creerlo, sin duda alguna, puesto que pasos de esta trascendencia no se dan nunca sin el estudio más escrupuloso.

De cualquier modo, para que Francia tenga éxito, deberá volver con rapidez inusitada a estrecharle la mano a su amiga de raza y de idealidad cultural: a Italia.

¡Y pensar que por la ceguera de unos grupos disolventes y **bluffeadores** de la paz internacional, este cariño y este afecto del espíritu estuvo a punto de destruirse a la caída de M. Laval!

ESPAÑA

Al borde del comunismo.

Dos líneas para la actualidad española. En crónica anterior dábamos al régimen actualmente en vigencia en la República española, seis meses de plazo para derrumbarse en medio del más grande estrépito. Los telegramas de hoy anuncian que está al borde del comunismo. No se habla, sin embargo, de ninguna declaración ministerial o de medidas urgentes y firmes para contener el desborde de las muchedumbres subversivas.

A pesar de este silencio del cable, no nos atrevemos a pensar que ésta sea una táctica del Gobierno de Madrid para desmoralizar por medio del terror a las huestes monárquicas y en general a los partidos de derecha.

De todas maneras, de ser esto así, el juego es de una inconcebible locura y de un peligro tan grande como la locura misma.

Por eso, insistimos en creer que es un vacío de los telegramas, que mañana quedará satisfecho ampliamente, con noticias más detalladas y reconfortadoras de la moral colectiva. Pero aún en este caso, nosotros mantenemos nuestro pronóstico de los seis meses... máximum.

JORGE RETHEL

$ 0.15 CENTAVOS LA PALABRA

AVISOS ECONOMICOS CLASIFICADOS

$ 0.15 CENTAVOS LA PALABRA

Agencias para los avisos económicos de "La Nación"

INDEPENDENCIA 850. C. Olea.
INDEPENDENCIA 836. Relojería y joyería.
MARIA DE MOLLER G. MACKENNA 1070. Auto-Cars-Pullman.
BANDERA 808. Clotilda Acuña.
PORTAL EDWARDS. Delicias 2752.
COMPAÑIA 1931. Cándida Barraza. Teléfono 61264.
CARLOS CRISTI E. VICTORIA 722.
VICTORIA BARCO. (PORTAL EDwards). Delicias 2712.

Indice de avisos económicos clasificados

1.—ALHAJAS, MONEDAS Y ANTIGUEDADES

¡¡NOVIOS!! PARA ARGOLLAS fábrica Sostín, Nueva York 6b. 21 Marz.

CASA KARDONSKY, ESTADO 381. oro, brillantes, relojes. Compraventa, consignaciones, seriedad, competencia. 20 Marz.

¡¡¡POR DEMOLICION!!! LIQUIdación joyas, relojes y fantasías a precios increíbles. Agustinas 1146.

ORO, PLATA, PLATINO, BRILlantes, compra la acreditada Casa Real, pagamos precios máximos. Consulte antes de vender. Compañía 1025, frente Teatro Real, teléfono 65855. 30 Marzo

FABRICA ALHAJAS THEDORO Eiler, joyero. Compraventa: transforma joyas. Agustinas 1031, oficina 2, frente Crillón. 15 Marzo.

JOYERIA LONDRES, DELICIAS 2722. Compostura de relojes garantidas un año. Compramos oro y plata. 24 Marzo

RELOJERIA "BIG - BEN", SAN Alfonso 12. Garantizamos las composturas por un año. Seriedad absoluta. 24 Mzo.

ARGOLLAS ORO, 14 y 18 KILAtes, macizas, grabadas, desde $ 96 par. San Diego 780. Relojería Sportman. 9 Abr.

MENDEZ, COMPRA BRILLANTES, diamantes, oro, platino, arreglos y transformaciones de joyas, competencia y seriedad. San Antonio 45. 13 Abril

¡NOVIOS! ANILLOS COMPROMIsos ingleses. Fábrica "Weiss Lux". Huérfanos 1108. 28 Marzo

COMPRA VENTA JOYAS DE ocasión. Joyería "Weiss Lux". — Huérfanos 1108. 28 Mzo.

CASTRO Y LOPEZ, JOYEROS, arreglos y transformaciones de joyas. Huérfanos 1059, oficina 50. 17 Mzo.

2.—AUTOMOVILES COMPRAVENTA.

LUIS MIRANDA, PROFESOR AUtorizado, enseña manejar automóviles. Almirante Barroso 755. 14 marzo

"SUPERIDEAL" RECONSTRUCción neumáticos, vulcanización, Ferrugglaro y Zunino Ltda., traslada su oficina a Delicias 2358, entre Molina y Avenida España, el 1.o Marzo. 15 Marzo.

HERMAN LALANNE Y CIA., DElicias 1740. Compraventa automóviles usados. Seriedad y responsabilidad. 17 Marzo.

¡¡¡AUTOMOVILES!!! CERRADOS, abiertos, revisados. Buenas marcas encontrará siempre "Garage Graham-Page". Delicias 1315. Ocampo, Sánchez Ltda. 28 Mzo.

AUTOMOVILES CERRADOS, abiertos, dos cinco, siete asientos, modernos, camiones, motorargos, los más bajos precios, realiza, Antonio Escobar, Tarapacá 851. 2 Abr.

AUTOMOVILISTAS: NEUMATIcos, lubricantes de alta calidad, grasas consistentes y grafitadas, colocadas en cajas de cambio y diferenciales, balatas de todas dimensiones remachadas, sin recargo en sus precios. Busto Hnos., Chacabuco 15. 17 Mzo.

REPUESTOS WHIPPETT Y WILLYS, surtido completo, recién recibido, encuentra donde Copetta. Despacho provincias contra reembolso. San Antonio 706. 2 Abr.

$ 2.000 VENDO AUTO STUDEBAker. Providencia 1883.

FLETAMOS CON CAMION 6 TON. Santiago y provincia. Piretto, Buenos Aires 800. San Bernardo.

VENDO CAMIONETA FORD PEdal. Av. Chile 548.

VENDO BARATO ESSEX CERRAdo, 4 puertas, buen estado. San Francisco 122. 18 Marzo

BUENA MOTO COMPRO URGENte. Av. Francia 1380.

LA LLUVIA SE ACERCA, IMPERmeabilice su capila con Economic, lo único que sirve. Río Janeiro 335. Recoleta. 16 Marzo

3.— NEUMATICOS Y ACCESORIOS.

¡¡¡NEUMATICOS GOODRICH!!! los mejores precios encontrará en Santa Isabel 185. Surtido completo para autos, camiones. Teléfono 86150.

¡¡¡CELULOIDE!!! OFRECE, SANta Isabel 185, desde $ 30 a $ 70.

¡¡¡TELA CAPOTA, PERGAMOIDE!!! Diferentes clases buenos precios. Santa Isabel 185.

REPUESTOS, RODAMIENTOS nuevos y usados de automóviles, ocasión, San Diego 2147. 17 Mzo.

OCASION CINCO NEUMATICOS, 600 x 16, con cámara. Londres 11.

VENDO FORROS 5,50 x 19. ERASmo Escala 2830.

BATERIAS IMPORTADAS, CARgas y reparaciones, dinamos, bobinados. Morandé 849. 17 Mzo.

SI NECESITA REPUESTOS USAdos, diríjase a Roca. Garage "El Cóndor". Brasil 773. 8 Ab.

4.—RODADOS EN GENERAL.

VICTORIA LLANTAS FIERRO, otra llantas goma, break sólido, vendo. Federico Lederman. Delicias 3470. Compro toda clase carruajes usados, buenas marcas, cualquier estado. 22 Marzo

COMPRO CARRETON PANADERO, perfecto estado. Tocornal 678.

OCASION: CARRETON MANO nuevo, vendo. San Gerardo 772.

5.—ARRIENDO BUSCADOS.

DEPARTAMENTO CON PENSION para matrimonio solo, para el 1.o de abril. Dirigirse a O. S. T. "La Nación". 15 Mzo.

NECESITO ARRENDAR CASA grande, central, apropiada, pensión. P. S. Casilla 630.

NECESITASE CASA 10 PIEZAS, Diez de Julio, Av. Matta. Sin intermediarios, por carta o personalmente, de 10 a 12, y de 2 a 4. Av. S. Camilo 1070. 16 Mzo.

DESEO ARRENDAR CASA GRANde, central, para pensión, mínimo 15 piezas. Sin comisionista. P. S. Casilla 630. 16 Mzo.

6.—ARRIENDOS OFRECIDOS.

250-310-350, ARRIENDO LINDOS chalets, baño instalado. Brasil 750. 17 Marzo.

$ 150 ARRIENDO QUINTA FRUta en Los Castaños, hacia Oriente. Tratar Av. Italia 1175.

$ 200 CASA SEIS PIEZAS, SERvicios, patio. Fresia 2814. Carros 30. 18 Marzo

600 ARRIENDO DOS ESPLENDIdas casas, baños instalados. Blanco Encalada 1659. Verlas de 3 a 6. 16 M.

$ 150 QUINTA DEPARTAMENTO independiente, cuatro piezas. Egaña 706 Ñuñoa. 16 Marzo.

ESPLENDIDOS ALTOS, MODERnos, tres dormitorios, hall, salón, comedor, instalación baño completa, cocina a gas y dependencias. Terraza linda vista Club Hípico. Verla y tratar: Blanco Encalada 2489. 16 Mrzo.

BARATO ARRIENDASE COMODO almacén con casa habitación. San Pablo esquina Maturana. 16 Mzo.

$ 160, GARCIA REYES 36, CASIta dos piezas, patio y cocina. — Banco Anglo. 16 Mzo.

$ 1,000, EJERCITO 461, HALL, 4 dormitorios; salón, comedor, baño instalado, preferible sin niños — Banco Anglo. 10 Mzo.

$ 350, Av. MATTA ESQUINA CUEvas, local especial para negocios. Banco Anglo. 16 Mzo.

$ 350, SAN IGNACIO 298 ESQUIna Eleuterio Ramírez, local en muy buena situación. Banco Anglo. 16 Mzo.

Departamentos, piezas

ARRIENDASE DEPARTAMENTO, Olivares 1435.

SE ARRIENDA UNA PIEZA A persona sola. Nueva de Matte 1223.

ARRIENDASE DEPARTAMENTO, pieza, personas honorables. Amunátegui 30.

FAMILIA SIN PENSIONISTAS, 2 3 piezas, baño exclusivo, con sin pensión. Castro 378. 16 Mzo.

ARRIENDO LINDAS PIEZAS CON sin pensión. Teatinos 537. 16 Marzo

AVISANDO EN ESTA SECCION

Desea Ud. comprar, vender o arrendar una propiedad?

APROVECHE UNA DE ESTAS OFERTAS!!

Que se trasmiten hóy por Radio

POBLACION SUAREZ MUJICA. PARA VENTA DE PROpiedades diríjase a la Sucesión Roberto Suárez Mujica, Agustinas 925, oficina 623, Teléfono 88722.

SITIOS TOBALABA, SIN CUOTA CONTADO, VENDO. Teatinos 370, oficina 213.

VENDO PROPIEDAD 1,200 METROS CUADRADOS, RENta 19.000, dos locales, gran casa, galpón industria. Independencia 327.

SITIOS BARRIO ALTO, DIVERSOS SECTORES, VENDE oficina 8, piso 2, Nueva York 52.

CHALET, BUNGALOW, CASAS DESDE 45.000 HASTA 110 mil pesos, para pedidos urgentes. Mándenos datos. Operaciones rápidas. Oficina 8, piso 2, Nueva York 52.

85.000, DEUDA 50.000. INMEDIATO SALVADOR, DOS cuadras Avenida Bilbao, lindo chalet 800 metros terreno exento contribuciones, vende oficina 8, piso 2, Nueva York 52.

150.000, DEUDA 100,000. AVENIDA BILBAO, REGIO CHALET todo cofort, calefacción, terraza, garage, exento contribuciones vende oficina 8, piso 2, Nueva York 52.

CHALET, BUNGALOW MODERNOS, DESDE 50.000 HASta 350.000. Barrio alto, vende oficina 8, piso 2, Nueva York N.o 52.

VENDO CASA SANTIAGO CONCHA 1677. TRATAR: Sta. Isabel 0302.

18,000 CONTADO, SALDO MENSUALIDADES $ 73. BUNgalow sólido, cuatro habitaciones grandes, hall y dependencias, jardines, árboles frutales y entrada para autos. Barrio Independencia. Compañía 1231, oficina 7.

20,000, CASITA 4 HABITACIONES, HALL, COCINA, BAño, 8,40 por 28, jardines, Cuevas cerca Franklin. Compañía 1231, oficina 7, Jara y Castillo.

23,000 CASITA-QUINTA POCO EDIFICIO SOLIDO, BIEN tenida, barrio Tropezón, mitad contado. Compañía 1234, oficina 7.

35.000 COMODA CASITA LADRILLO A UN PASO MATUcana, seis piezas, todo servicio, 10 x 27. Deuda: 12,000 pesos. Compañía 1231, oficina 7.

65,000 INMEDIATO AL ESTADIO FRANCES, ANTES del Canal San Carlos, bungalow moderno, porch, living, comedor, dos dormitorios, baño instalado, dependencias, jardín, patio, entrada auto. Superficie 16 x 30 metros. Deuda 20,000. Ossandón, Bandera 168.

80,000 LADO SEMINARIO, PROXIMO A RANCAGUA, casa un piso, moderna, concreto, libre de contribuciones, hall, comedor, salón, escritorio, dos dormitorios, espléndido baño instalado, dependencias, extenso jardín, entrada auto. Deuda 42,000 a largo plazo con 6 por ciento. Ossandón, Bandera 168.

600 ARRIENDO DOS ESPLENDIDAS CASAS, BAÑOS INStalados. Blanco Encalada 1659. Verlas de 3 a 6.

150 PESOS QUINTA, DEPARTAMENTO INDEPENDIENte: Cuatro piezas. Egaña 706, Ñuñoa.

BARATO ARRIENDASE COMODO ALMACEN CON CASA habitación. San Pablo esquina Maturana.

17,000 SAN FERNANDO. CALLE QUERECHEGUAS, LINda y cómoda casita todo servicio. Compañía 1231, oficina 7, Jara y Castillo.

Avisando en nuestra sección de

AVISOS ECONOMICOS

obtendrá usted el máximo de propaganda

7.—TURISMO Y VERANEO.

¡¡VERANEANTES!! SOMMIERES con patas coloniales, liquida. San Pablo 3120. 30 Feb.

9.—ARBOLES, PLANTAS Y FLORES.

ARBOLES, ARBUSTOS, PLANTAS, tierra de hojas de litre, maceteros greda todos tamaños ofrece "Criadero Carrial" Alameda esq. A. Prat.

VENDO PLANTA DE NARANJO Y Olivo. Francisco Camazón. Fundo Cachapoal. Estación Codao. 15 Marzo

CRIADERO SEMILLAS DEL PAIS, Almácigos, Primavera, Pensamientos y hortalizas, Eucaliptus en maceteros, ciprés, macrocarpa, tierra, arreglo jardín. Atiendo pedidos provincia.— Rosa Suazo. — Mercado Central. 18 Mzo.

10.—ARMAS CAZA Y PESCA.

COMPRASE ESCOPETAS Y RIfles. "Armería" San Diego 59. Cómprase anafes usados. San Diego 59.

SE COMPONEN, NIQUELAN, EMpavonan, toda clase armas, Armería Ricci, Arturo Prat 8. 27 Mzo.

COMPRO ESCOPETAS USADAS. San Diego 59. 28 Marzo

DOY RIFLE REMINGTON CALIbre 22, por buena escopeta. Dávila 769.

12.—ABARROTES Y COMESTIBLES.

OAKLAND: LA MEJOR GRASA comestible. Despachamos rápidamente a provincias. Haga sus pedidos a Carlos Humberto Rubio. Exposición 136. Teléfono 65998. 10 Abril

PAPAYA "BROCKWAY", SIEMpre la mejor: comerciantes, repartidores, buenos descuentos. Teléfono 61833. 2 Abr

PAN HIGIENICO, ECONOMICO, de excelente calidad, encontrará en la antigua panadería "La Preferida", Andrés Bello 649, teléfono 63406. 18 Mzo.

13.—AVES, ANIMALES Y TALAJES.

ALIMENTO CONCENTRADO Weed's Food. Especial para vacas de lechería, caballos de tiro pesado y bueyes de trabajo. Contiene mayor valor alimenticio que la avena y cebada. Precio inferior al afrecho — Correa y Cía. Desvío Banco República. Delicias 3311.— Teléf. 60231. Casilla 4556. 16 Marzo

CRIADERO RHODE ISLAND. Av. J. P. Alessandri 424, Ñuñoa. Teléfono 64808. 16 Mar

ALIMENTOS PARA AVES OFREce Fábrica Coruna. Diego de Velásquez 2051, Providencia. Casilla 252. Depósito Central. Semillería Bandera 546. Fábrica más antigua, mayor experiencia práctica en plaza Mashood y Granos, no superado, para gallinas y pollitos, conchuela. Una colisa paja gratis por compras de ochenta pesos. 21 Marzo

14.—BELLEZA Y PELUQUERIA.

ONDULACION PERMAnente desde $ 40. Exigir diploma de competencia. Peluquería Demetrio Díez, Agustinas 976. Teléfono 84453. 5 Ab.

ONDULACION MARCEL $ 3. AL agua 4; corte melena 1.60; niños 1.50; Manicure 2.40; Masaje limpieza cutis 4; Aplicación ultravioleta 2.50; arreglo cejas, 1.60. Estado 239, altos Teatro Imperio, 3.o piso oficina 12. 17 Mzo.

15.—COMPRA - VENTA VARIAS.

COMPRO HASTA DIEZ MIL KIlos aceite nabo. Ofertas por carta. Santa Victoria 485.

COMPRO BAÑOS, COCINAS GAS, artefactos sanitarios. Esmeralda 808.

500 CORTES CASIMIRES IMPORtados, nacionales, liquida por viaje representante fábricas desde uno. Libertad 59, casi Erasmo Escala (casa particular). 7 Abril.

BALANZA DAYTON VENDO OCAsión. Franklin 1452. 17 Mzo.

VENDO 1,000 SACOS CARBONEros. Leña de álamo para horno $ 20 carga — Desvío Gandarillas, por Borja 91. 18 Mzo.

REJILLA ALAMBRE TODAS DImensiones reparto domicilio despachamos provincia precios sumamente bajos fábrica. Gran Avenida 6600. 20 Marzo.

ROMANAS, BALANZAS, CAJAS de fondo, todas dimensiones, importadas, nacionales, nuevas y de ocasión. San Francisco 990. 16 Marzo

SEÑORES DUEÑOS DE CONFITErías, sombrererías, boticas, camiserías, etc. Encontrarán extenso surtido de sacos de todos los tamaños y calidad, en la Imprenta Estay. Bascuñán 157.— Teléfono 88783. 28 Marzo

COMPRO LANA, CRIN, CERA. Cumming 873. 18 Mzo.

PAJA Y CAPOTILLO VENDO. — Gran Avenida 6895. 15 Mzo.

16.—SASTRERIAS E INDUMENTARIAS

SASTRERIA OSORIO, MATUCANA 823, teléfono 80379. Casimires importados. Recibo hechuras y virados finos. 16 Mzo.

SASTRERIA "EL CREDITO NUEvo", entrega ternos sobre medida con facilidades pago. San Pablo 2675. 2 Abril

SASTRERIA MANRIQUEZ ¡¡ELEgancia!! San Pablo 1487.

¡¡¡COLEGIALES!! COMPREN SUS trajecitos al "Sastre Milagroso", San Diego 358. Confección esmerada, precios bajos por tener fábrica propia. 27 Marzo

SASTRERIA "LA ELEGANCIA". Ternos sobre medida con grandes facilidades pago. San Pablo 2585. 15 Mzo.

¡¡¡SASTRERIA ARAUCO!!! SAN Diego 971, ternos para niños desde $ 45, en clase fina, con jockey $ 65. Recibe hechuras. 20 Mzo.

ALGO MAS QUE CASIMIRES DE calidad: distinción, elegancia, rápidas economías y toda clase de garantía encontrará en la acreditada Sastrería La Buenos Aires (M. C. R.) Gregorio Gulfierman. Recibimos hechuras en trabajo fino, precios bajos. San Antonio 376, Teléfono 61494. 22 Marzo.

SASTRERIA RAMOS, DELICIAS 3535. Se hacen ternos desde $ 100. Especialidad virados y transformaciones. 18 Marz.

¡¡¡MAMELUCOS Y GUARDAPOLvos!!! (Fábrica). San Diego 891. Perfección incomparable. Precios bajísimos. 21 Marzo

REINALDO ROJAS B., SASTRE, cortador primer orden, diplomado en Buenos Aires. Hechuras 120, 150, 180; viraduras, selecto surtido en casimires. Corte y confección garantidos. Santo Domingo 1124 casi esquina Bandera. 17 Marzo

LA CASA REAL, SAN PABLO 912. Sastrería. Gran surtido en ropa para colegiales, se reciben pedidos para fuera de Santiago. Trueba Villa. 14 Abril

¡¡SASTRERIA LERNER!! FACIlidades de pago. San Diego 777. 13 Ab.

17.—DIVERSOS

HERNIAS CONSULTAS: SAN Antonio 87

PARA COMPRAR BUENOS SOMmieres, precios sin competencia. Delicias 1789. 17 Mzo.

17.—DIVERSOS

COMPRO TELEFONO O ACEPTO traspaso, dirigirse al fono 63387. 15 Mzo.

$ 2 LLAVES "YALE", EXCELENte calidad. Hace Armería. San Diego 59. No confundir.

18.—EDUCACION E INSTRUCCION.

LICEO EUROPEO, EL MEJOR INternado para señoritas. Delicias 2366. Labor educacional prestigiada y reconocida. Exámenes válidos. Excelentes resultados. Exito garantido. Internos, medio-pupilas, externas. Humanidades y Preparatorias para señoritas. Sección Infantil para niñitos y niñitas. Profesorado universitario. Enseñanza danzas clásicas. Inglés, desde Sección Infantil. Clases primeros días Marzo. 16 Mzo.

MATRICULA ABIERTA, CURSOS completos, comercio, sección independiente para señoritas. Cursos individuales rápidos, contabilidad, taquigrafía, aritmética, redacción. Cursos nocturnos. Enseñanza completa, perfecta, garantida, escritura máquina, un mes, quince días, desde diez pesos. Solicite prospectos. Instituto de Contabilidad. Santo Domingo 831. Fundado 1922. 19 Mzo.

¡¡¡SEÑORAS!!! ¡¡¡SEÑORITAS!!! Aseguren su porvenir Escuelas Politécnicas, profesionales "Díaz-Gascogne". Apresúrense! Santo Domingo 680. 4 Abr.

LICEO INGLES, PORTUGAL 972. Matrícula abierta. Pídase prospecto. 15 Mzo.

COLEGIO SUSOA: IRARRAZAval 2840. Kindergarten, preparatorias, humanidades. Ambos sexos. Sistema Montesino. El niño aprende a leer sin Silabario. 20 Marzo.

COLEGIO INGLES "MIRAFLOres". La Victoria 1976, cerca Plaza Pedro Valdivia. Kindergarten, Preparatorias niños, niñitas. Matrícula abierta. Clases: funcionando, pida Prospecto. 20 Mzo.

COLEGIO SELECTO, SANTO DOmingo 760. Teléfono 64689. Matrícula Kindergarten y Preparatorias para niños, niñas. Humanidades para señoritas hasta 4.o año. Internado, medio internado y externado. Clases 9 Marzo. 16 Mzo.

INSTITUTO ZAMBRANO, DIRIgido por los Hermanos Cristianos. Delicias 3129. Está abierta matrícula. Recibe externos, internos y mediopupilos. Preparatorias y Humanidades, completas. Exámenes válidos. Principiarán los cursos 12 de Marzo. 15 Marzo

"INSTITUTO SAN MARTIN". VIcuña Mackenna 690, teléfono 63782. Enseñanza garantida. Recibe internos, medio pupilos, externos. Humanidades, preparatorias, kindergarten. Exámenes válidos. Profesores Estado. De todos los alumnos presentados a exámenes en diciembre, ninguno repitió curso. Servicio médico cargo doctora señorita Clara Barría Vidal. Atención especial internos provincia. Matrícula abierta. Director; Rudecindo Barría Oyarzún. Marzo 20.

COLEGIO NACIONAL, SERRANO 174. Kindergarten, preparatorias, humanidades, niños, niñas, internos medio pupilos externos. Marzo 19.

CURSOS ARTE DECORATIVAS enseñanza gratuita, colectiva, particulares. Enseñanza y confección muñecas y animalitos, varios estilos. Academia Lobert. Matrícula abierta. Ricardo Santa Cruz 654. 15 Mzo.

LICEO AMERICANO PARA NIÑAS. Santa Rosa 128. Matrícula abierta. Internado, medio-pupilaje, externado, Kindergarten, Humanidades, cursos primarios completos, enseñanza inglés. Clases funcionarán 12 de marzo.— Laura Vargas R., Directora. 31 Marzo.

ANGLO - CHILIAN SCHOOL. LIra 567. — Kindergarten y preparatorias, Inglés obligatorio. Establecimiento autorizado por decreto N.o 3780. 20 Marzo.

INSTITUTO CERVANTES, CATEdral 2963, teléfono 66937, casilla 4043. — Regentado por sacerdotes. Recibe internos, mediopupilos, externos, interexternos, kindergarten, preparatorias, humanidades. Exámenes válidos. Profesores titulados. Idiomas extranjeros obligatorios. Más datos pídanse prospectos. Matrícula está abierta. Se atiende de 10 a 12 y 3 a 5. Las clases comienzan el 12 de marzo. 22 Marz.

SEÑORES PROFESORES: LITtle Book for Children, silabario inglés, método progresivo, profusamente ilustrado en colores, lo mejor. Véndese principales librerías. 15 Mzo.

INSTITUTO "PEREZ SAAVEdra". Independencia 746. Ambos sexos. Kindergarten, Preparatorias, Humanidades. Profesores pedagogos. Externos, mediopupilos, internos. 15 Mzo.

INSTITUTO TECNICO. — DE Morandé trasladóse Rosas 949. Matrícula abierta, cursos contabilidad, aritmética, inglés, taquigrafía, redacción, dactilografía diez pesos ramo. 17 Marzo.

INSTITUTO HISPANO INGLES, para niños Irarrázaval 2150. Liceo Hispano Inglés, para niñas, Pedro Valdivia 4033. Ambos establecimientos primera categoría, enseñanza superior. Directora hecho estudios Europa sobre mentalidad intelectualidad la niñez istema único en el país. Matrícula abierta. Internos, medio pupilos, externos humanidades, preparatorias, kindergarten "Jardín Infantil" ambos sexos. Inglés, Francés, Alemán, Italiano. Exámenes válidos. 31 Mzo.

LICEO "SANTA INES", DAVILA 760. Internado de Niñas. Preparatorias, Humanidades, Inglés, desde Kindergarten. Sección independiente para niñitos internos. Exámenes válidos. 4 Abr.

LICEO "SANTA MARTHA" IRArrázaval 1061. Matrícula abierta. Kindergarten, Preparatorias, Humanidades, 1er. ciclo. Ambos sexos. Inglés obligatorio. Exámenes válidos. 28 Mzo.

MATRICULA ABIERTA EN UNIversidad Católica, para los cursos libres y breves de: Contabilidad, Taquigrafía, Dactilografía, Redacción y Correspondencia, Aritmética Comercial e Inglés. Se atiende por Delicias 340, de 10 a 12 y de 5 a 7. Se limitarán matrículos. 19 Mzo.

ALUMNOS ALUMNAS ATRASAdos avanzan hasta 3 cursos en antiguo, acreditado colegio especialista Curso Modelo. Preparatorias. Av. Matta 448. 21 Marzo

18.—EDUCACION E INSTRUCCION

INSTITUTO VENEGAS ... San Alfonso 1081. Matrícula ... Ahorre dinero.

INTERNADO NIÑOS 7-17 ... mínimas exigencias, máximas facilidades. San Pablo 2609 ...

LA ESCUELA CHILE DE T... grafía eléctrica, ofrece a la juventud de ambos sexos los ... Telegrafía teórica y práctica ... licite prospectos. Molina ...

COLEGIO "SAN JUDAS TA... Portugal 242. Kindergarten ... paratorias para ambos sexos ... manidades para señoritas ... nes válidos, externado y ... pupilaje. Matrícula abierta ... ses empezarán 9 de marzo.

"LICEO MODERNO" PARA ... ñoritas. Catedral 2929 ... 66837. Sección Infantil ... rias para niños y niñas ... dades, Inglés, idioma oficial ... Liceo. Espléndido internado ... tense también medio pu... externas. Profesoras de ... Exámenes válidos. Clases fu... nando. Prospectos.

INSTITUTO TAQUIGRAFIA ... mercio. San Antonio ... lidad, taquigrafía, dactilografía ... ¡¡15 días!!

LICEO PEDAGOGICO, SAN ... gorio 1974, Ñuñoa: Kindergarten ... Preparatorias, Humanidades ... fono 65098.

PARA SU NIÑO: "EL SILAB... Moderno", (se aprende ... gando). Además el Juego ... sino", (Juego aritmético) ... Para provincias: $ 12. ...

CURSO PERMANENTE CU... tido Cívico Femenino, pre... piano, taquigrafía, francés ... das, sombreros y peluquería ... señanza rápida, económica ... súrese matricularse. Merced ... A. Teléfono 66295

CURSOS RAPIDOS CONTA... dad. Taquigrafía al tacto ... Redacción Dactilografía ... sombreros, flores, corte ... ción, peluquería. Instituto ... Ahumada 358.

"INSTITUTO AMERICANO" ... tricúlese cursos completos ... cio!!! ¡¡¡Profesionales: ... sombreros, peluquería!!! ... nado anexo. Bandera 542.

CLASES LIBRES MATEMAT... Comerciales, empiezan ... 18 30 horas. Matrícula ... cursos Contabilidad, Costo ... nización, Ingles, Italiano ... grafía. Dactilografía. Instituto ... rrealba, Moneda 1351.

COLEGIO MIXTO "CORAZON ... Jesús". Vergara 492. Avance ... años en uno. Inglés obligatorio ... Exámenes válidos. Kindergarten ... preparatorias, humanidades ... fesores Estado.

¡¡¡LICEO MUSICAL!!! SANTI... cilla. Arturo Prat 56 ... válidos, enseñanza completa ... ría, armonía, piano, canto ... pídase prospecto.

ACADEMIA DE TEJIDOS ... quina, cursos rápidos. Venta ... quinas tejer para industria ... gar. Facilidades pago. ... chalet 15.

APRENDA PROFESION LU... tiva. Hágase cortador sastre ... fesor egresado de la ... demia de Buenos Aires ... Santo Domingo 1124.

ESCUELAS INDUSTRIALES ... turnos de la Sociedad de ... to Fabril, Manuel Rodríguez ... Cursos de electricidad; de ... de máquinas y técnica ... ral; de edificación; de ... torías, de matemáticas ... lineal. Edad mínima ... Moneda 773: Cursos de ... ornamental aplicado a las ... trias, sección de hombres ... ción de mujeres. Enseñanza ... tuita. Matrícula abierta ... a 9 1/2 de la noche.

50 CURSOS DIFERENTES ... señanza por correspondencia ... Instituto Pinochet Le-Brun ... Hípico 1410, Casilla ... go.

19.—PROFESIONALES VARIOS.

CONTADOR MEDEL, EXP... autorizado, atiende ... toda obra contable. Santiago ... vincias. Avenida España ... fono 83294. Agustinas ... gundo piso, oficina ...

20.—EMPLEADOS OFRECIDOS.

Profs. y Part.

MADRE CON HIJA, DESEAN ... der o cuidar casa ... ra, buenos informes ... zaguirre 110. Ñuñoa.

SE OFRECE MATRIMONIO ... maestra de cocina y él ... yordomo o mozo. Dirección ... Martín 4301.

SE OFRECE MATRIMONIO ... maestra de cocina y él ... o mozo. Dirigirse ... Normal Avenida San Martín ... Recomendados.

Contra la República y contra la verdad

Con una tenacidad que acusa ya ciertos caracteres alarmantes, el general en retiro, señor Carlos Sáez, ha levantado tribuna de crítico profesional contra todos los actos de este Gobierno.

El actual régimen, dentro de la amplia libertad que consagra, permite las más absurdas actitudes, incluso la de que aparezcan como mentores de la civilidad y como guardianes de las libertades, justamente aquéllos que hicieron escarnio de esos atributos cívicos en épocas no muy lejanas.

No hay, pues, que extrañarse mucho de estos arranques protestantes del general señor Sáez y de otros censores públicos de estos días.

Pero, por lo menos, ha de pedirse— si no consecuencia con procedimientos del pretérito— siquiera cierta lógica en los ataques, y, sobre todo, respecto a la verdad, ya que no resulta halagador para nadie que un general de la República se exhiba en manifiesto e inconfortable divorcio con los hechos que están a la vista de todo el mundo.

Así, por ejemplo, el general señor Sáez, entretiene ahora sus horas aburridas del otoño que apunta nebuloso en las playas de Quintero, con una lata protesta contra esos proyectos del Ejecutivo que miran al restablecimiento de la facultad del Presidente de la República para llamar a las filas, "por razones disciplinarias de seguridad del Estado", a los oficiales en retiro, y a establecer la pérdida de la pensión, durante el tiempo de la condena, para los miembros en retiro de las Fuerzas Armadas, que fueren condenados por delitos contra la seguridad interior.

Es sensible, como lo hemos insinuado más arriba, que para formular estas críticas, el general señor Sáez se aparte de la verdad. Y vamos a comprobar nuestro aserto:

El autor de los "Comentarios al margen" de estas medidas, basa sus protestas en el hecho supuesto de que con estas iniciativas se pretende coartar a los miembros en retiro de las Fuerzas Armadas, la libertad de opinar. Y agrega, dogmáticamente, "opinar no es delinquir". Argumenta, en seguida, dentro de la suposición equivocada de que el Gobierno podrá, arbitrariamente, quitar sus pensiones a los oficiales en retiro por simples opiniones suyas contrarias a los actos gubernativos, y termina por quejarse de que a los pensionados militares se les vaya a colocar en situación de parias, estableciéndose una división odiosa entre los pensionados de las fuerzas armadas, a quienes se les podrá quitar su pensión, y los pensionados civiles, que quedarán exentos de tal pena.

Todo esto es inexacto, plena y totalmente inexacto.

No se trata— nadie lo ha pensado— de privar a los militares en retiro del derecho de opinar o de criticar los actos gubernativos. Son ciudadanos como todos los demás; están bajo las garantías constitucionales, bajo aquellas que el general Sáez, en regímenes pasados, contribuyó a abolir, y, por consiguiente, podrán— como lo puede el general señor Sáez— aún opinar y criticar sin razón.

Solamente "por razones disciplinarias de seguridad interior del Estado" podrán ser llamados de nuevo a las filas. Y cuando fueren **condenados** por la Justicia, en procesos por delitos contra la seguridad interior, se les privará de la pensión durante el tiempo de la condena.

En consecuencia, va a ser la Justicia, dentro de la independencia de que goza, la que va a determinar la privación de la pensión, cuando establezca, por fallo a firme, que hay delito contra la seguridad interior, que ese delito ha sido perpetrado por oficiales en retiro, y que está legalmente comprobada su participación como autores, cómplices o encubridores. El Gobierno no tendrá ninguna clase de intervención en tales resoluciones.

Por último, los pensionados civiles quedarán en la misma situación de los pensionados militares. Así quedó acordado en la Comisión de Defensa de la Cámara de Diputados, con el beneplácito del Gobierno. De modo que eso de los pensionados militares, en condición de "parias", es sólo un producto de la fantasía del señor Sáez.

Termina su artículo el general señor Sáez, diciendo que aquí conspira todo el mundo. Estamos de acuerdo. Conspiran aún algunos generales en retiro, mediante propagandas de prensa, en las cuales no se rinde tributo alguno a la verdad.

Precisamente, para terminar con estos hábitos de conspiración es que se han presentado los proyectos contra los cuales protesta el señor Sáez, y que le permitirán, sin embargo, seguir conspirando, desde la prensa, contra la República y contra la verdad.

CORREO LITERARIO DE FRANCIA

Acaban de hacerse públicos los datos estadísticos completos relativos a la exportación francesa de libros en 1934. Son realmente inquietantes, sobre todo, por tratarse de una industria que debe a la clientela extranjera no pequeña parte del espléndido florecimiento a que ha llegado. Según esos datos, en 1934 la exportación de libros descendió, con relación a 1930, en la proporción del 50 por ciento. Entretanto, un colaborador de "Vendemiaire", comentando esa estadística, afirma que la situación empeoró todavía en 1935. Actualmente, pueden mencionarse no menos de veinte países que, en la práctica, han dejado de recibir libros franceses; tal es el caso de la Europa central, encabezados por Alemania y Austria. Otros países, como Grecia, Turquía y Yugoeslavia, no reciben ya sino algunos diarios y revistas. Los libros franceses llegan a esos países de tarde en tarde y con cuentagotas.

El principal cliente de la industria francesa de librería es Bélgica, que absorbe el 14 por ciento de la exportación. Sigue Rumania, con el 9.50 por ciento. La vasta y un tanto vaga demarcación geográfica que en Francia denominan "Amérique Latine" ("tous pays y compris le Mexique"), figura a continuación en la estadística con el 9.37 por ciento, es decir, que nuestras repúblicas son todavía un cliente mejor que las propias colonias francesas, las cuales sólo absorben el 7.50 por ciento. España, Estados Unidos, Portugal y los países de la Europa central, figuran en la estadística con porcentajes que oscilan entre el cuatro y el cinco por ciento. Italia figura en la estadística con el siete por ciento, pero conviene no olvidar que los datos se refieren a 1934. Actualmente, la exportación de libros franceses a Italia es prácticamente nula. En efecto: desde el 18 de noviembre último, fecha en que el Gobierno italiano, como medida de retaliación, prohibió la introducción de papel impreso procedente de Francia, los libros de André Gide y de Paul Valéry sólo pueden entrar en Italia en calidad de contrabando, exactamente igual que los cigarros de Vuelta Abajo o de Monterrey que el viajero oculta en sus valijas.

El colaborador de "Vendemiaire" a que nos referimos —M. Roger Alix—no profundiza las causas a que se debe esa decadencia de la exportación de libros franceses. En lo que se refiere a Italia, las causas de la paralización actual son notorias; pero en lo que atañe a los otros países nos parece que deben buscarse en el desnivel del franco con respecto a todas las demás monedas. El volumen francés corriente de 12 o 15 francos, que ya resulta caro en Francia, lo es mucho más fuera de Francia. En último análisis, el artículo de M. Alix constituye un argumento suplementario en favor de la tesis devaluacionista de que es adalid M. Paul Reinaud...

"El Rey ha muerto. —Viva el Rey...! Desaparecido Paul Bourget, queda vacante el puesto honorífico de condestable o mariscal de las letras francesas. ¿Quién va a suceder al autor de "El discípulo"? ¿Cuál es actualmente el escritor francés de edad canónica y prestigio indiscutido que, situado "au dessus de la melée", ajeno a tertulias, círculos y capillas, se halla especialmente habilitado para empuñar el bastón de mariscal...o la estilográfica simbólica...? Tal es la cuestión que en estos momentos se plantea, y a la que M. Andrés Billy acaba de dar forma concreta en una crónica de "Le Figaro". El biógrafo de Diderot lo ha hecho para lanzar al mismo tiempo una candidatura qué, ciertamente, no dejará de encontrar partidarios: la de M. Henri de Régnier, poeta, novelista y crítico que, en su florida senectud, continúa practicando el "nulla dies sine linea" con igual naturalidad que en sus verdes años. Acaba de publicar una novela perfectamente juvenil— "El, ella y yo"—y en sus folletines semanales de "Le Figaro" certifica la curiosidad y la simpatía con que sigue el movimiento literario.

Atraído vigorosamente por la lucha política, en la que desempeña a estas horas un papel de primer plano, el hombre de letras que hay en M. León Blum no ha sido, empero, devorado por ese Moloch insaciable. El penetrante crítico teatral de "La Revue Blanche", el psicólogo y el sociólogo de "Le Mariage", subsisten en el director de "Le Populaire" y en el brioso "leader" del socialismo francés.

"On revient toujours a ses premiers amours"...y el primer amor del diputado por Narbona fué sin duda el de las letras. El hecho de que en un momento de viva agitación política y social, M. Blum se haya recogido en la soledad de su gabinete para escribir un libro, suministra una nueva confirmación del viejo adagio.

El libro en cuestión — "Souvenirs sur l'affaire Dreyfus" — no es de carácter estrictamente literario, pero no es tampoco ajeno a la literatura. Desde luego, y aunque sólo sea por la intervención que muchos grandes escritores franceses tomaron en el famoso asunto — baste citar a Zola, a Jules Lemaitre, a Barrés, a Anatole France —, el libro de M. Blum interesa vivamente a la historia literaria de este siglo.

El hombre de ideas políticas bien definidas no siempre está ausente de estas páginas. M. Blum establece en ellas una especie de correlación entre el asunto Dreyfus y el asunto Stavisky, y dice al respecto: "Millares de hombres creyeron de buena fe en la leyenda de un complot "dreyfusard", lo mismo que a nuestra vista, y sofisticados por iguales procedimientos, millares de hombres han creído de buena fe en el asesinato del consejero Prince por la "mafia" masónica"... Entretanto, la crítica francesa encomia de modo unánime la serenidad de tono que caracteriza a esta recopilación de recuerdos, de semblanzas, de reflexiones y de comentarios.

Se ha puesto en circulación en estos días el volumen vigésimo quinto de las obras completas de Anatole France. Será para los anatolistas uno de los más interesantes de la serie. Contiene casi exclusivamente trabajos "de circunstancias", no pocos de los cuales se hallaban desde hace mucho tiempo fuera de la circulación. Hay entre ellos discursos, prólogos, estudios críticos, etc.

Basta enumerar algunas de esas "piezas ocasionales" para advertir el interés de la recopilación, aunque sólo sea desde un punto de vista anecdótico y como contribución a la historia literaria de un período singularmente atrayente. Entre los discursos figuran el de recepción en la Academia Francesa— con el agregado de dos anécdotas que France había suprimido—y el que pronunció al inaugurarse el monumento a Marceline Desborde-Valmore. En materia de prefacios, género en que Anatole se hizo la mano escribiendo en su juventud los de la colección Lemerre, figuran en el volumen el de "Los placeres y los días", obra de "debut" de Marcel Proust, y el de "Las horas latinas", de Simone de Caillavet (actualmente madame André Maurois). También pueden leerse otros prólogos a las obras de Gerard de Nerval, Pierre Loti, P. L. Courier, etc.

Contiene el volumen, asimismo, un estudio crítico sobre Stendhal y otro sobre Alphonse Daudet. La producción narrativa de France está representada en el tomo por dos relatos — "Marguerite" y "Le comte Morin" — publicados en revistas hace casi medio siglo. De "Marguerite" existe una edición inglesa ilustrada de fecha relativamente reciente.

El tomo ha sido ilustrado por Emilien Dufour con una serie de composiciones grabadas en madera por Paul Baudier, y comporta una tabla bibliográfica compilada por M. Léon Carias.

Mme. Marie Dormoy, a quien se debía ya una traducción francesa del epistolario de Miguel Angel, ha publicado recientemente, en una edición presentada con singular esmero tipográfico, una versión integral y en prosa de los poemas del inmortal artista.

El erudito y meritorio trabajo de Mme. Dormoy ha venido a llenar un vacío, pues no existía hasta ahora en francés una traducción completa de los poemas de Miguel Angel. Hasta 1863, tampoco existía en italiano, según afirma la traductora, ninguna edición debidamente expurgada. En ese año, un erudito "buonarrottista" italiano, Guasti, publicó una gran edición crítica, compilando textos y añadiendo piezas que no figuraban en la primitiva edición de las "Rimas" publicada en Florencia en 1623 por el sobrino de Miguel Angel. Finalmente, en 1897 apareció la primera edición que merezca el calificativo de completa. Se debe al erudito alemán Dr. Carl Frey, quien tuvo a su disposición los archivos de la Casa Buonarroti y publicó las "Rimas" en italiano, conservando la ortografía del siglo XVI y acotándolas con multitud de notas en alemán. Tal es el texto que ha servido a Mme. Dormoy para llevar a cabo su trabajo.

La labor de Mme. Dormoy no merece sino elogios. Los merece, en primer lugar, por haber preferido ofrecer una correcta versión en prosa a una traducción en verso francés, la cual, como todas las traducciones en verso, habría resultado forzosamente inexacta.

Las "Rimas" de Miguel Angel se han incorporado hace mucho tiempo al tesoro común de la humanidad para que sea menester reabrir juicio acerca de ellas. La traductora dice sin hipérbole que "igualan a veces la áspera belleza de Dante". Releyéndolas—desde las sutiles y ardientes trovas de amor de la juventud hasta los trenos doloridos y ascéticos de la ancianidad—, se domina en panorama el camino recorrido por uno de los más grandes espíritus que hayan ennoblecido la arcilla humana.

El Instituto de Cultura Femenina y Colegio para Señoritas hace cumplido honor a la enseñanza nacional

Este moderno establecimiento funciona en Avenida Irarrázaval 5310, frente a la Plaza de Los Guindos, y está regentado por Religiosas Carmelitas. — Por su ubicación e instalaciones, constituye un acabado exponente de progreso en materia pedagógica

La enseñanza particular, que tan valioso papel ha desempeñado en la formación moral e intelectual de la juventud chilena, exhibirá este año un nuevo y valioso exponente de progreso en el moderno establecimiento que funciona en Avenida Irarrazaval 5310, frente a la Plaza de los Guindos, y que está destinado a proporcionar a sus alumnas una esmerada educación, de acuerdo con los últimos adelantos de la ciencia pedagógica.

Dicho establecimiento lleva el nombre de "Instituto de Cultura Femenina y Colegio", y está regentado por la Comunidad de las Religiosas Carmelitas, cuyos miembros se han especializado en todos los ramos que abarca la cultura humanística, a fin de ofrecer amplias garantías en sus actividades docentes.

La Congregación aludida ha hecho, en efecto, un verdadero culto de la enseñanza de la juventud. Son numerosos los centros educacionales que posee a través de todos los países del orbe, y son especiales y propias las prácticas que en ellos emplea para formar la mente y el espíritu de las educandas que acuden a sus aulas.

Es así cómo las religiosas de esta Congregación han podido crear un ambiente tradicional en torno a sus enseñanzas, y de ahí el prestigio con que llegaron a nuestro país para ejercer sus nobles funciones en favor de la juventud femenina.

UBICACION DEL COLEGIO

El "Instituto de Cultura Femenina y Colegio", a cargo de las Religiosas Carmelitas, está ubicado en uno de los más higiénicos y pintorescos barrios de los alrededores de Santiago y abarca una considerable extensión de terrenos dedicados a la finalidad educadora que se ha propuesto cumplir este plantel educacional. En total, el establecimiento ocupa una superficie de nueve mil metros cuadrados, que han sido aprovechados convenientemente en diversas dependencias para la instalación de un colegio que bien puede ser considerado modelo en su género.

Rodeados de frondosos árboles y hermosos jardines, que le dan al sitio un aspecto de risueña alegría, se encuentran los variados pabellones que sirven de hogar escolar a un selecto y numeroso núcleo de jóvenes educandas. Allí encuentran éstas, no sólo el alimento espiritual que reclaman sus cerebros, sino también todo el aire, el sol y el confort que necesita el desarrollo del organismo humano, y aunados ambos factores esenciales a la conformación juvenil, puede así desarrollarse una labor de vastas proyecciones educacionales.

En una breve visita que practicamos días atrás a este moderno establecimiento, no pudimos menos que recibir una impresión verdaderamente grata y optimista. La construcción del edificio es sobria y elegante: las salas de estudio y de clases han sido dispuestas en forma de recibir directamente todo el aire y la luz que requiere la permanencia de grandes grupos humanos; las instalaciones escolares son magníficas y modernas; en una palabra, todo ha sido allí cuidadosamente preparado y seleccionado, a fin de ofrecer el máximum de comodidades a las alumnas que forman el conjunto de su población escolar.

Agréguese a esto el ambiente saturado de aire puro, la hermosa perspectiva que ofrece el panorama de la naturaleza, y se tendrá ampliamente justificada la preferencia que nuestra sociedad ha manifestado ya en favor de este plantel educacional, llamado por muchos títulos a figurar en lugar de avanzada entre los similares de la capital.

RAMOS DE ENSEÑANZA

El lema del "Instituto de Cultura Femenina y Colegio", según reza el prospecto que tenemos a la vista, es "formar la **señorita culta y apta para desempeñar dignamente su rol en la familia y sociedad, como reina del hogar y piedra fundamental de la economía nacional**".

Para cumplir debidamente esta finalidad, el establecimiento tendrá Cursos Preparatorios y Kindergarten para niñas y niños hombres, estos últimos separados de los primeros. Estos cursos iniciarán sus clases de acuerdo con un método especial, encaminado a la formación integral de las educandas y su preparación para las Humanidades, en las que se observarán estrictamente los programas oficiales de enseñanza, con **exámenes válidos**, hasta el tercer año. A continuación se bifurcará la enseñanza, según los deseos y aptitudes de las alumnas, las cuales continuarán preparándose, ya sea en el Instituto de Cultura Femenina, o bien para ingresar a la rama universitaria.

No obstante, por estar el establecimiento en construcción, —según se advierte en el mismo prospecto, — en el curso de este año se limitará la enseñanza a clases particulares para señoritas, de Economía Doméstica, **Contabilidad, Primeros Auxilios, Dibujos, Pintura, Repujado, Corte, Confección y toda clase de Labores, así como idiomas.**

La enseñanza del Inglés se hará efectiva con varias clases diarias, desde los cursos Preparatorios y Kindergarten.

REGIMEN INTERNO

El régimen interno del establecimiento está basado en la fructífera experiencia que poseen las Religiosas Carmelitas, como resultado de su larga dedicación a las tareas educacionales. Es así como, a una cuidadosa y maternal vigilancia en las horas de estudio, se combina el esmerado interés que ellas ponen al servicio de las educandas en las horas de clase, y como complemento de esto, el trato afectuoso y familiar que saben dar a las jóvenes en los momentos dedicados al descanso de las labores diarias.

Para hacer más eficiente la formación del alumnado las instalaciones escolares están provistas de excelentes baños, canchas de tennis, campos de ejercicio al aire libre y bajo techo amén de otras muchas dependencias que están destinadas a proporcionar un sano esparcimiento, en forma de evocar en todo instante el ambiente hogareño.

Para procurar mayor comodidad a las alumnas externas o medio-pupilas, el establecimiento posee un auto propio, el que es utilizado diariamente a la hora de entrada o de salida de las clases.

CONDICIONES DE ADMISION

Toda alumna, al matricularse, debe presentar: a) la partida de bautismo; b) certificado de nacimiento; c) certificados de buena salud y vacuna; d) recomendación de persona honorable; e) certificado de buena conducta, expedida por el colegio de procedencia, y boleta de promoción.

La matrícula se atiende en la calle Compañía 2398 y en el local del Instituto, Avenida Irarrázaval 5310, frente a la Plaza de los Guindos.

Crónica de libros

El presidente de la Sociedad de Escritores de Chile, don Ernesto Montenegro,

habla de "Don Lindo", la última obra de Juan Barros

Nuestro Alone me tenía predispuesto en favor de su libro, y al terminar de leer su cuento "Don Lindo", quedé convencido y entusiasmado con sus dones de narrador, su filosofía tan comprensiva y su facultad de pintarse fielmente junto con sus personajes.

Los otros cuentos están muy bien, especialmente Juan Pereira; pero Don Lindo es el plato de resistencia. Sabroso, salpimentado, y en el fondo patético, conmovedor. Le ruego no creer que hay adulación en decirle que su literatura tan directa, tan sin literatura, empapada en humanidad y en humor campechano, me recuerda vivamente al primero de todos nosotros, a don Vicente Pérez Rosales.

Con todo esto, usted nos presenta en Don Lindo una concepción original del tipo donjuanesco. Al ligarlo a cierto fatalismo, a cierta atracción malgré-lui, usted tiene un grande acierto, a mi ver. Sería, por lo demás, el tipo de don Juan más simpático... para los hombres.

Ernesto Montenegro.

Los Dictadores

por Jacques Bainville.— Editorial Cultura

La colección "Hombres e Ideas" de la Editorial Cultura acaba de publicar el libro "Los Dictadores", de Jaques Bainville. Esta obra ha alcanzado uno de los más grandes éxitos en el extranjero, y su traducción ha sido hecha con especial cuidado. Enumeramos los principales puntos que trata el autor en su rápida historia de la dictadura hasta nuestros días:

El mundo antiguo: Grecia, Roma; desde Pericles, Solón, hasta Julio César. — Tiempos modernos: Cromwell, Richelieu, Luis XIV, Robespierre, Napoleón, Napoleón III; en Europa, y en América del Sur: las dictaduras en Colombia, Venezuela, Ecuador, Bolivia, Argentina, Uruguay, Paraguay, Perú, Chile y Brasil.— Período contemporáneo: Lenin, Stalin, Mustafá Kemal, Mussolini, Primo de Rivera y Hitler.

Métodos Prácticos de Autosugestión

por Paul Jagot. — Editorial Cultura

Extractamos los principales capítulos del sumario: La sugestibilidad.— Práctica de la sugestión.— Cómo autosugestionarse.—La autosugestión terapéutica.—La sugestión experimental.—Terapéutica sugestiva.— La sugestión educativa, etc.

BELLAS ARTES

Emilio Pettoruti, pintor argentino llegó a Santiago

Hace algunos días llegó a esta capital el pintor argentino Emilio Pettoruti, uno de los más altos valores pictóricos de Buenos Aires y Director del Museo de Bellas Artes de La Plata, que viene a Chile con el deseo de conocer y entablar relaciones con los pintores chilenos.

Pettoruti ha permanecido alrededor de quince años en Europa, donde estudió afanosamente el arte pictórico en todas sus tendencias: allí se impregnó de las nuevas formas, las que ha seguido cultivando, hasta transformarse en un valor firme, como lo es ahora, que si bien es cierto desconcierta en sus muestras, merece los más calurosos elogios. Día a día, a pesar de la resistencia que el arte nuevo encuentra en el medio ambiente, Pettoruti va imponiendo su calidad de artista.

Lo que mejor define la personalidad del artista son sus conceptos sobre el arte, uno de los cuales damos a continuación:

"Considero que el arte adolece de una verdadera avalancha de diletantismo. Los verdaderos artistas se sienten un poco postergados por el prurito falso, desde luego, que ha nacido en ciertos círculos sociales: se desea ser pintor, como se desearía ser poeta..."

Como decimos, este concepto define claramente la personalidad de Pettoruti.

BIBLIOGRAFIA N.º 468

CUENTOS ANIMADOS. Peter Pan y Wendy, el niño que no quiso crecer ... $ 25.—

WALT DISNEY, presenta a Mickey, en el GATO BANDIDO, cuento con ilustraciones, en colores. $ 25.—

WALT DISNEY, presenta a Mickey, en PAJAROS EN PRIMAVERA, cuento con ilustraciones en colores $ 25.—

WALT DISNEY presenta a Mickey, en EL RATON MICKEY EN LA CORTE DEL REY ARTURO, cuento sorpresa, con ilustraciones, en colores $ 50.—

WALT DISNEY, presenta a Mickey en LOS ENANOS DEL BOSQUE Y EL REY NEPTUNO, cuentos con sorpresas, ilustraciones en colores ... $ 50.—

ISMAEL GAJARDO REYES, La Reforma del Calendario ... $ 5.—

MAXIMO GORKI, Tres Rusos ... $ 7.—

BOMBONES PARISINOS — Seis horas de Buen Humor ... $ 18.—

PEDRO DE IRIZAR Y AVLES.— Sinónimos repertorio de palabras usuales ... $ 22.—

ENRIQUE ZAÑARTU, Tratado de Economía Política ... $ 5.—

TEXTOS ESCOLARES RECIEN PUBLICADOS

S. PEÑA Y LILLO. Historia, Geografía y Educación Cívica, para II año de Humanidades. Ed. 1936 ... $ 6.—

Prof. JULIO CHAVEZ.— Litterature Francaise, a l'usage des Lycées du Chili, para V y VI año de Humanidades $ 8.80

ALFONSO MAESO. Accidentes del Trabajo . $ 56.—

A. de VITI de MARCO. Economía Financiera . $ 115.—

GASTON JEZE. Los Principios Generales del Derecho Administrativo $ 84.—

Dr. EDUARDO PEREZ H. Psicología del Suicida $ 24.—

ALBERTO DURAN BERNALES. Explicaciones y Jurisprudencia de la Ley de Quiebras de Chile. Dos tomos ... $ 70.00

Dr. GARCIA TELLO. Lectura para Cirujano Jóvenes ... $ 8.—

Dr. EMILIO MIRA LOPEZ. Psicología Jurídica . $ 95.—

60.000 INMEDIATO CAMPOS DE Sports, casa de un piso, estilo chalet, moderna, living, comedor, 2 dormitorios, baño instalado, dependencias, jardín, patio, garage. Deuda 24,000. Caja. Ossandon, Bandera 168.

47.000 PROXIMO A AVENIDA IRArrázaval, en bonita Avenida, antes de la Plaza de Ñuñoa, chalet, moderno, 2 pisos, hall, living, comedor, 3 dormitorios, baño instalado, dependencias, jardín, patio, garage. Deuda 37.000. Caja 6 o|o. Ossandón. Bandera 168.

62.000 UN PASO PARQUE PROvidencia, próxima a Plaza Italia, casa moderna, reducida, living, comedor, 2 dormitorios, baño instalado, dependencias, jardín. Ossandon. Bandera 168.

85.000 INMEDIATO AL ESTADIO Francés, bungallow moderno, porch, living, comedor, 2 dormitorios, baño instalado, dependencias, jardín, patio, entrada auto. Deuda 20.000. Ossandón. Bandera 168.

80.000 LADO SEMINARIO, PROximo a Bilbao, casa moderna, un piso, libre contribuciones, hall, comedor, salón, escritorio, 2 dormitorios, espléndido baño instalado, dependencias, jardines, entrada auto. Deuda 42.000. Caja 6 o|o Ossandón. Bandera 168.

80.000 LADO AV. PEDRO DE Valdivia, bungallow moderno, rodeado de jardines, living, comedor, escritorio, 2 dormitorios, baño instalado, dependencias, patio, entrada auto. Deuda 41.000. Caja. 6 o|o. Ossandon. Bandera 168.

80.000 INMEDIATO PEDRO DE Valdivia, chalet moderno, 2 pisos, recién terminado, sólido, porch, living, comedor, 4 dormitorios, baño, dependencias, jardín, patio. Deuda 24.000. Caja 6 o|o. Ossandón. Bandera 168.

85.000 LADO PEDRO DE VALDIvia, bungallow moderno, libre transferencia y contribuciones, living con chimenea, comedor, escritorio, 2 dormitorios, baño instalado, dependencias, jardín, arboleda, entrada auto. Deuda 30.000 Caja. 6 o|o Ossandón. Bandera 168.

85.000 PROXIMO IRARRAZAVAL, lado José M. Infante, bungallow moderno, amplio hall con chimenea, comedor, 2 dormitorios, 2 baños, uno instalado, dependencias, jardín, patio, piscina, kiosko, garage. Deuda 45.000. Caja 5 o|o. Ossandón. Bandera 168.

90.000 AVENIDA MANUEL MONTT próximo a Providencia, casa quinta, un piso, hall, comedor, salón, 3 dormitorios, baño instalado, dependencias, jardín. Deuda 12,000. Ossandon. Bandera 168.

95.000 INMEDIATO CAMPOS DE Sports, chalet esquina, moderno, 2 pisos, hall, comedor, costurero, escritorio, 3 dormitorios, baño instalado, cocina eléctrica y a gas, instalada guardarropa, azotea, jardín, arboleda, garage. Deuda: 40.000. Caja. 6 o|o. Ossandón. Bandera 168.

115.000 A 3 CUADRAS DE IRArrázaval, chalet esquina, recién terminado, estilo californiano, un piso, vestíbulo, living con chimenea, comedor, 3 dormitorios, baño instalado, toilette de visita, terraza, dependencias jardín, patio entrada auto. Pavimentación totalmente pagada. Deuda 70.000. Caja 6 o|o. Ossandón. Bandera 168.

115,000 ENTRE ROMAN DIAZ Y J. M. Infante, próximo al Parque Providencia, chalet 2 pisos moderno, 2 halls, comedor, 3 dormitorios, baño instalado, dependencias, jardín, patio, árboles, garage. Deuda 32.000. Caja 6 o|o. Ossandón. Bandera 168.

120.000 UNA CUADRA PROVIDENcia, antes de Manuel Montt, chalet moderno, 2 pisos, hall, living con chimenea, comedor, escritorio, 4 dormitorios, baño instalado, dependencias, jardín, bonito parrón. Deuda 35.000. 6 o|o. — Ossandón. Bandera 168.

120.000 1|2 CUADRA DE IRARRAzaval, inmediato Pedro Valdivia, chalet moderno, 2 pisos, living, comedor, escritorio, 3 dormitorios, toilette de visita, baño instalado, dependencias, jardines, libre 3 o|o impuesto transferencia. Deuda: 45.000. Caja 6 o|o. Ossandón.— Bandera 168.

120.000 BARRIO SEMINARIO, antes de Irarrázaval, chalet nuevo, 2 pisos, porch, living, comedor, escritorio, 4 dormitorios, 2 closets, baño instalado, dependencias, 2 terracitas, patio, garage. Deuda: 68.000. Caja 6 o|o. Saldo con facilidades. Ossandón. Bandera 168.

130.000 BARRIO SEMINARIO, PROximo a Providencia, chalet moderno, 2 pisos, hall, living, comedor, 3 dormitorios, baño, dependencias, jardín, patio, entrada auto. Deuda 60.000, Caja. Ossandón. Bandera 168.

135.000 ENTRE PIO X Y LOTA (Los Leones) chalet moderno, 2 pisos, hall, costurero, comedor, salón, escritorio, 5 dormitorios baño instalado, dependencias, jardín, arboleda, parrón, entrada auto.— Deuda 27.000. Ossandón. Bandera 168.

140.000 AVENIDA LOS LEONES, chalet nuevo, 2 pisos, hall, 2 living, comedor, 3 dormitorios, baño instalado, toilette de visita, dependencias, jardín, patio, garage, deuda 62.000. Caja 6 o|o. Ossandón. Bandera 168.

145.000 INMEDIATO PROVIDENcia y Manuel Mont, chalet moderno, sólido, 2 pisos, hall, living, comedor, salón, escritorio, 4 dormitorios baño instalado, dependencias, jardín, parrón, garage. Deuda 42.000. Caja 6 o|o. Ossandón. Bandera 168.

148.000 VICUÑA MACKENNA, próximo a Plaza Italia residencia, moderna, 2 pisos, sólida, hall, living, comedor, escritorio, 5 dormitorios, baño instalado, toilette de visita, terraza, dependencias, patio, entrada auto. Deuda 50.000 Caja 6 o|o. Ossandón.— Bandera 168.

150.000 INMEDIATO PROVIDENcia y Estadio Francés, chalet recién terminado, 2 pisos, hall, living, comedor, escritorio, 4 dormitorios, 2 baños instalados, toilette de visita, dependencias, jardín, patio. Deuda 70.000. Caja 6 por ciento. Ossandon.— Bandera 168.

150.000 AVENIDA CONDELL, INmediato Providencia, chalet 2 pisos, rodeado jardines, arboleda 650 metros2, 2 halls, comedor, escritorio, 4 dormitorios, baño instalado dependencias, 2 terrazas, garage deuda 55.000. Caja. Ossandón. Bandera 168.

150.000 INMEDIATO ESTADIO Francés, bungallow, nuevo, porch, living, comedor, 3 dormitorios, baño instalado, dependencias, jardín, patio, garage. Deuda 79.000. Caja. 6 o|o. Ossandón. Bandera 168.

150.000 LADO AVENIDA LYON, espléndida calle, chalet moderno, 2 pisos, libre de contribuciones, living con salamandra, comedor, escritorio, 3 dormitorios, closets, baño instalado, dependencias, jardín, patio, entrada auto. Deuda: 57.000. Caja 6 o|o. Ossandón. — Bandera 168.

160.000 AVENIDA LYON, ESQUIna, chalet moderno, 2 pisos, 500 metros, 2 hall, living, comedor, escritorio, 4 dormitorios, 2 baños instalados, toilette de visita, dependencias, jardín, patio, garage. Deuda 70,000. Caja 6 o|o. Ossandón. Bandera 168.

160.000 UNA CUADRA PROVIDENcia, chalet moderno, 2 pisos, living, comedor, escritorio, 4 dormitorios, baño instalado, toilette de visita, dependencias, jardín, patio, garage. Deuda 65.000. — Ossandón. Bandera 168.

160.000 BARRIO SEMINARIO, próximo Providencia' chalet nuevo, 2 halls, living, comedor, salón, escritorio, 6 dormitorios, baño instalado, dependencias, patio. Deuda 38.000. Caja 6 o|o. Saldo facilidades — Ossandon. Bandera 168.

165,000 INMEDIATO PEDRO VALdivia y Providencia, chalet recién terminado, 2 piso, porch, living, comedor, escritorio, 6 dormitorios, baño instalado, toilette de visita, calefacción a gas, con servicio de agua caliente, dependencias, jardín, patio, garage. Deuda 80.000. Caja 6 o|o. Osandon, Bandera 168.

175.000 INMEDIATO PARQUE Providencia, residencia moderna, hall, living, con chimenea, comedor, escritorio, 5 dormitorios, dos baños instalados, parquets, terraza, dependencias, jardín, patio, garage. Libre impuesto transferencia. Facilidades de pago. Ossandón. Bandera 168.

Lea usted estos avisos de las mejores residencias y chalets que se venden en Santiago.

Carlos Ossandón

Bandera 168. — Teléfono 65388

135.000 LADO PEDRO VALDIVIA, inmediato Irarrazaval chalet moderno 2 pisos living, comedor, 4 dormitorios, baño instalado, dependencias, jardín, patio, garage. Deuda 58.000. Caja 6 o|o. Ossandón. Bandera 168.

140.000 BARRIO RESIDENCIAL EN Los Leones, chalet recién terminado, 2 pisos, living con chimenea y parquets, comedor, escritorio, 3 dormitorios, baño, dependencias, jardín, patio, entrada auto, construcción de primer orden y muy buen gusto. Deuda 75.000. Caja 6 o|o. Ossandón. — Bandera 168.

175.000 AVENIDA SALVADOR, INmediato a rros, chalet lujoso, recién terminado, 2 pisos, todo confort, 2 halls, living, comedor, escritorio, 4 dormitorios con closets, toilette de visita, toilette de lujo de mármol, dependencias, parquets, en las piezas principales, jardines, arboleda, garage, 2 terrazas, calefacción a gas, pavimentación totalmente pagada. Deuda 100.000. Caja 6 o|o. Ossandon.— Bandera 168.

180.000 LADO PEDRO DE VALDIvia, inmediato a la Plaza, bungallow recién terminado, hall, living, comedor, escritorio, 3 dormitorios, baño instalado, dependencias, jardines, arboleda 1050 metros2, garage, terraza. Deuda 115,000. Caja 6 o|o. Ossandón. Bandera 168.

180.000 INMEDIATO AL ESTADIO Francés, antes del Canal San Carlos, elegante chalet moderno, calefacción central, 2 pisos, hall, living, comedor, escritorio, 4 dormitorios, baño instalado, toilette de visita, dependencias, jardín, patio, garage, terraza, superficie 665 metros2. Deuda 10.000. Caja 6 o|o. Ossandón. Bandera 168.

190.000 LADO PEDRO ALDIVVIA, antes de la Plaza, chalet nuevo, 2 pisos, calefacción central, hall, living, comedor, 4 dormitorios con closets, 2 baños instalados, toilette de visita, dependencias, terraza, jardín, patio, entrada auto. Deuda 100.000. Caja 6 o|o.— Ossandón. Bandera 168.

200.000 ENTRE DIECIOCHO Y Castro, espléndida propiedad moderna. Una casa en bajos con living, comedor, salón, escritorio, 6 dormitorios, 2 baños instalados, dependencias, jardín, entrada auto con bóveda, garage, patio. Una casa altos: living, comedor, escritorio, 3 dormitorios, 1 baño instalado, dependencias. Deuda 100.000 Caja 6 o|o. Ossandón.— Bandera 168.

200.000 BARRIO DIECIOCHO, próximo Delicias 2 casas altos y bajos, modernas, confortables, hall, comedor, salón, escritorio, 5 dormitorios baño instalado, otro sin instalar, dependencias, cada uña, bajos, patio. Facilidades pago. Ossandón. Bandera 168.

280,000 INMEDIATO A AVENIDA Bilbao, espléndida Avenida, chalet recién terminado, estilo californiano 2 pisos calefacción central, hall, living, comedor, 3 dormitorios con closets, 2 espléndidos baños instalados, dependencias, jardín, patio, garage. Deuda 50,000. 6 o|o. Ossandón. Bandera 168.

220.000 AVENIDA PEDRO VALDIvia, confortable chalet moderno, 2 pisos, libre de contribuciones, living con chimenea, parquets y vitreaux, comedor, salón, escritorio, 5 dormitorios con closets 2 baños instalados, dependencias, terrazas, calefacción a gas, jardín, patio, entrada auto, superficie 20 x 60 metros. Deuda [illegible] 6 o|o Caja. Saldo con facilidades. Ossandón. Bandera 168.

220.000 1 CUADRA PROVIDENCIA chalet moderno, confortable, esquina, 600 metros, 2 pisos, galería, living con chimenea, comedor, salón, escritorio, dormitorios, baño instalado, toilette de visita, dependencias, jardín, patio, garage. Departamento independiente con 2 piezas, baño instalado. Deuda [illegible] 6 o|o. Ossandón. Bandera 168.

225.000 AVENIDA RICARDO [illegible] esquina, recién terminado, 2 pisos, calefacción central, living, comedor, 4 dormitorios, closets, 2 baños instalados, toilette de visita, dependencias, [illegible] nes, patio, garage. Deuda [illegible] 6 o|o Caja. Ossandón.— Bandera 168.

250.000 EJERCITO, INMEDIATO Dieciocho, 2 casas recién terminadas, altos y bajos, living, 4|5 dormitorios, 2 baños instalados, dependencias cada una, bajos: patio y jardín. Deuda [illegible] Ossandón. Bandera 168.

260.000 LADO AVENIDA [illegible] espléndido chalet, estilo [illegible], calefacción central, todo confort, hall, living, comedor, salón, escritorio, 4 dormitorios, 2 baños instalados, dependencias, jardín, [illegible] que 1500 metros, [illegible] deuda a Caja. Ossandón. Bandera 168.

360.000 AVENIDA PEDRO DE Valdivia, espléndida situación, sólido, 2 pisos, hall, comedor, salón, escritorio, [illegible] dormitorios, baños instalados, terrazas, dependencias, jardines, arboleda, [illegible] metros garage. Deuda [illegible] Ossandón. Bandera 168.

390.000 AVENIDA PROVIDENCIA esquina, preciosa y [illegible] chalet recién terminado, [illegible] lujo, la última palabra en comodidad, amplios recibos, [illegible] dormitorios, 2 [illegible] toilettes de baño, luces indirectas, parquets, calefacción, garage, [illegible] 100,000, Caja 6 o|o. Ossandón. Bandera 168.

24 Marzo

20.—EMPLEADOS OFRECIDOS.

VIUDA JOVEN, CON BASTANTE práctica para oficina, escritura a máquina, etc., con buenas referencias ofrécese al comercio.—O. vda. de E. Conferencia 460. 15 Marzo

MATRIMONIO SOLO SE OFRECE para ciudad o campo, el jardinero, ella quehaceres de casa. Buenas recomendaciones. Tratar: 10 de Julio 474, casita N.o 35, cité. J. P. 20 Marzo

¡¡¡SEÑORAS!!! LAS MEJORES empleadas pídalas en la mejor agencia. Londres 15. 26 Mzo.

CHOFER CON 12 AÑOS PRACTICA y muy buenas recomendaciones se ofrece. Dirigirse a Eduardo Muñoz, Blanco Encalada N.o 2377. 23 Mzo.

21.—EMPLEADOS BUSCADOS.

FARMACIA "LA ROSA". DELIcias 3309. Teléfono 60180. 31 Mzo.

MENSAJEROS CON RECOMENdaciones, necesita la Empresa Díaz. Merced 821. 20 Mzo.

SEÑORITA MUY ACTIVA PARA trabajos a comisión. Se necesita. Bascuñán 137. 16 Mzo.

Domésticos

NECESITO NIÑA DE REGULAR edad, para todo servicio. Se exige recomendación personal. Tratar: Bellavista 0118, de 1 a 3 P. M. 24 Marzo

NECESITO EMPLEADA CON REcomendación, cuidar guagua. Mitre 233, final carro 6.

NECESITO NIÑAS PARA LAS MEsas, cocinera. Pensión Cafetería. Mapocho 2831. Entre Libertad y Esperanza.

NECESITO MESONERO-GARZON. Victoria 1055.

NECESITO EMPLEADA. CALLE Las Rosas 1902, de 8 a 11 A. M.. 16 Mzo.

NECESITO COCINERA, CON REcomendación y sin niño. Avenida San Eugenio 700 (Ñuñoa. 23 Marzo.

NECESITO JARDINERO, COCINEra, cuidador y niña joven. Rosa Suazo, Mercado Central. 18 Marzo

SE NECESITA EMPLEADA PARA la mano, casa extranjera. Carmen 418. 16 Marzo

EMPLEADA CON RECOMENDAciones personales sepa cocinar, servicio dos personas. Admito con guagua. Huérfanos 2742. 16 Marzo

NECESITO EMPLEADA TODO servicio. Amunátegui 1056. 16 Marzo

NIÑA PARA TODO SERVICIO casa, puertas afuera, necesítase. República 14. 15 Mzo.

MOZO PUERTAS ADENTRO NEcesito. Catedral 1490.

COCINERA RECOMENDADA NEcesito. Matucana 514.

NIÑA MANO NECESITO. HUERfanos 3097. 16 Mzo.

COCINERA CON RECOMENDAciones, para matrimonio necesítase. Huérfanos 2419.

23.—FRUTOS DEL PAIS.

COMPRO LANA, COLCHONES, pago $ 7 kilo, Lira 905. 19 Mzo.

RICO CARBON ESPINO, $ 16.90; quillay $ 9.90 Papas grandes $ 26; semillón $ 15. Descuento camionadas directas Hacienda "Alhué" Ordenes: Tucapel 3150, (Exposición).

SE VENDE LEÑA POR MAYOR Y menor, primera y segunda: especial para panadería y pastelería, Leña picada, muy seca, precios especiales por carros. Necesito picadores leña a mano. O'Higgins 1751.

CEBOLLAS EXCLUSIVAMENTE de guarda y embarque, vendo. Chacra "La Blanca", Gran Avenida 6995. 15 Mzo.

24.—HOTELES Y RESTAURANTS.

Pensiones y Residencias

QUINTA RECREO "VENECIA" Tobalaba. Pensión diaria, mensual. Regios dormitorios. Ordenes banquetes. Marzo 18.

NUEVO HOTEL CONTINENTAL elegante, confortable, central. Regias piezas para matrimonios desde $ 15. Pensión desde $ 20. Visítelo. Estado 21. Marzo 18

"HOTEL AITOR". ESTADO 45 Más central. Económico. Piezas desde 6. Cubierto 4. 26 Mzo.

VICUÑA MACKENNA 138, arriendo departamentos, piezas amobladas, buena pensión. 17 Mzo.

REGIAS PIEZAS AMOBLADAS, sin pensión arriéndanse a caballeros solo, absolutamente independientes, calle Picarte 384. 4 Abril.

120 PIEZA AMOBLADA, BUENA pensión, abundante; mesa 80. Teléfono, baño. San Diego 164. 20 Marzo

$ 300. PENSION MATRIMONIO. Ejército 454. 21 M.

CARTAGENA, SUSPIRO 349, pensión Buin, atendida por su dueña, A. R. de R. Precios económicos para familia, por todo el mes de marzo. Buena comida y piezas higiénicas.

PIEZAS BALCON, PENSION, ARturo Prat 187. 24 Marzo

ESPLENDIDAS PIEZAS CON PENsión, precios módicos. Agustinas 2369. Teléfono 60988. 16 Marzo

PIEZAS c|s MUEBLES, PENSION. Lastarria 76. 17 Mzo.

¿QUIERE GOZAR DE PERFECTA salud? Tome pensión en el Pensionado Naturista. García Reyes 730. 26 Mzo.

PENSION, PIEZA AMOBLADA, viandas a domicilio. Brasil 44. 16 Mrzo

100 PIEZA PENSION, MUEBLES. Dirigirse 10 de Julio 1644. 16 Mz

CASA CENTRAL, TRANQUILA, arriendo una, dos piezas comida sana, San Martín 308. 18 Marzo

ARRIENDO DEPARTAMENTO CON o sin pensión. Riquelme 829. 16 Mzo.

AMPLIA PIEZA CALLE, OTRAS interiores; comida sana familiar. Precios convencionales. Delicias 1116. 18 Mzo.

NECESITO PENSION, CAMA Y comida para obreros. Tratar: Catedral N.o 1395 15 Mzo.

25.—MODAS, INTERES PARA EL HOGAR

MALETERIA "LE GRAN CHIC" República 11. ¡¡Atención!! Unica casa en Chile que vende maletas importadas de fibra y carteras con cierre. Especialidad en baúles y bolsones para colegiales desde $ 8. 21 M.

PIELES: ULTIMOS MODELOS, RECién llegados de Europa. Transformaciones. Composturas. Peletería Franz Thienel. Catedral 1379. 23 Mzo.

¡OCASION! VENDO TODA CLAse trajes señoras, niñitas, abrigos Manuel Rodríguez 757. 15 Marzo

P. A. G. FARBICA ARTICULOS de galalite Verhaaf y Schneider. —Surtido completo en: botones, broches, clips, anillos, hebillas, broches para carteras. Toda clase de fantasías. Trabajos artísticos en 24 horas. Precios baratos. Venta al detalle. Carmen 121. 20 Mzo.

25.—MODAS, INTERES PARA EL HOGAR

TEJIDOS DE INVIERNO. TRAjes confecciono según figurín, paletoes, chombas regios modelos, batones de casa en lana dibujos originales, desde $ 100; jersey fantasía por metro, Escocés Tweed, etc., swaters para caballeros, niños en vacquard labrado, encontrará en antigua Fábrica Francesa. Avenida Matta 1045. 15 Mzo.

CLOCHAS DE FIELTRO, $ 15 c|u, liquidará por esta semana. Soc. Fca. Nacional de Sombreros. Delicias 1771, (frente a Castro). 3 Abril.

¡¡¡CARTERAS DESDE $ 15!!! Composturas garantidas. Copiapó 1120, llegar San Diego. 19 Mzo.

¡¡¡HECHURAS — TRANSFORMAciones!!! Ultimos modelos sombrerería "La Primavera", Copiapó 1122, llegar San Diego. 19 Mzo.

CON FACILIDADES PAGO. — COquimbo 615. Zorros, Paletóes de Nutria y Felpa. Cuellos, adornos de piel. Se curte y tiñe toda clase pieles. Espumillas. Lana. Mercadería en general. Taller Modas propio. 20 Mzo.

AGUSTINAS 1447. TELEFONO 86249. Trajes y sombreros. Precios de réclame. Sírvase visitarnos: sombreros lindos modelos desde $ 15. Hechuras y transformaciones desde $ 5. Especialidad en trajes sastres y abrigos desde $ 50. Batas desde $ 30. Responsabilidad, gusto y esmero en los trabajos. Calados y plisados. Visítenos. 27 M.

PIELES: COMPRE DIRECTAmente en Fábrica, cueros todos colores y clases, gran Stock, cuellos hechos, hechuras, transformaciones y teñidos. San Diego 1859. 22 Marzo.

CASA "IDEAL" AVENIDA MATTA 1018. Surtido completo en sombreros, abrigos, trajes sastres, vestidos, especialidad ropa niños. — Precios módicos. 16 Marzo

SEÑORA: MANDE SUS PIELES, abrigos, zorros, cubrecamas vicuña a Casa Boliviana, personal técnico, precios bajos. Delicias 3462. 26 Mzo.

"MAISON VIRGINIA", SOMBREros invierno, modelos recién recibidos. Terciopelos, Fieltros. Modelos neofieltros, desde $ 25. Transformaciones finísimas, desde $ 8. Teatinos 394. 26 Marzo.

MEDIAS, PUNTOS, TALONES. Perfectas, baratas, arréglanse. Teatinos 391. 26 Marzo.

DESCUENTO 10 o|o AL QUE PREsente este aviso. Peletería San Ignacio 11. ofrece a su distinguida clientela, pieles importadas de primera clase, cuellos desde $ 35, especialidad en curtidos y teñidos, precios rebajados, Tel. 86904 11 Ab.

¡¡¡FAJAS!!! DE MEDIDA LARgas, acinturadas, $ 45, con materiales de primera. San Diego 630. 27 Mzo.

¡¡JOCKEYS!! MODELOS ELEgantes, especialidad medidas. Colegiales, choferes, jinetes. Rosas 1018. 28 Mzo.

PIELES. T. MORAN SE TRASLAdó a Carmen 686. Curtidos, teñidos y confecciones sobre medida. 16 Marzo

INSIGNIAS, MONOGRAMAS, COlegios y Liceos en "La Casa del Monograma". Santo Domingo 955. 17 Mzo.

"EL SOMBRERO ELEGANTE" ofrece modelos alta novedad, fieltro, neofieltro, terciopelo. Hechuras, transformaciones elegantes desde $ 8. Rosas 920 22 Mzo.

CALADOS, PLISADOS, BORDADOS a mano y máquina. Agustinas 1449.

28.—MUEBLES Y MENAJES EN GENERAL

MARQUESITAS SOMIERES SObrecamas colchones lana, algodón. Somieres con patas. Dirigirse: San Diego 1852, fábrica. 8 Ab.

MUEBLES DE OFICINA EN GRAN baratura vende "Gran Feria Muebles". Delicias 3035. 19 Marzo.

GRANDES FACILIDADES, últimas novedades encontrará Mueblería Modelo. San Diego 428. 13 Marzo

28.—MUEBLES Y MENAJES EN GENERAL.

LE CONVIENE VISITAR "GRAN Feria Muebles". Delicias 3035. 19 Mzo.

¡¡¡NOVIOS!!! MUEBLES FINOS, modernos, coloniales, facilidades. Arturo Prat 248. 31 Mzo.

BUENAS SOBRECAMAS $ 35, COLchones, almohadas y muebles sueltos ocasión vende. "Gran Feria Muebles", Delicias 3035. 18 Mzo.

¡¡¡CASA FAURE!!! ARTEFACTOS y muebles para cocina. Teléfono 86879. 315 Carmen. 6 Abril

COMPRO MUEBLES, CATRES, ESpejos grandes, manchados, artículos en general. San Francisco 1028. 21 Marzo.

LA ITALIA.—FABRICA DE MUEbles, toda clase y estilo, instalaciones comerciales, carpintería en general. Compre sus muebles en La Italia, economizará dinero, venta directa del fabricante al consumidor, garantizamos nuestros trabajos. Sucre 4279. 21 Mzo.

¡¡¡COCINAS ECONOMICAS!!! las mejores y más baratas encontrará en la Casa Maglio. Carmen 467. 5 Ab.

MUEBLES PARA COCINA. CAsa Maglio. Carmen 467. 5Ab.

"TERCIADO ALISO" para mueblistas, terciado para construcciones. Enchapaduras en general. "La Introductora", Arturo Prat 183. 18 M.

¡¡OCASION!! AMOBLADOS COmedor, dormitorio, hall y muebles sueltos. Grandes facilidades. Delicias 2456. Teléfono 89969. 10 Abril

MEDICOS, HOSPITALES, POLIclínicos, practicantes, compren sus muebles clínicos a la "Fundición París" (Talleres de San Vicente) Conferencia 633. La más antigua y acreditada fábrica y los precios más bajos. Remitimos a provincias. 10 Abril

PLATILLOS $ 0.80; TAZAS 1.50; Platos $ 2. Casa Bauza. San Diego 1233. ¡¡Aquí más barato!! 8 Abril

VENDO CATRE BRONCE, VERLO 11 a 8. Toesca 2527.

FABRICA MUEBLES COLONIAles, amoblados dormitorio, 509; comedor, 400. San Alfonso 40. 25 Mzo.

SE HACEN LLAVES PARA TODA clase de chapas, candados. Bandera 820. 19 Mzo.

COMPRO COLCHONES Y LANAS sueltas. Voy a domicilio. Chacabuco 28-A. Teléfono 89244. 27 Mzo.

GRAN TALLER DE COCINAS DE Manuel J. Huerta, Echaurren 53, ofrece: cocinas, ocasión, 1.80 x 75 mts, ancho; juego central con secador platos, califont gas everton, garantido, cocinas a gas para familias y casas, residenciales. Se hacen cocinas todas dimensiones, con o sin servicio agua caliente. Limpia de calefacción central. Reparaciones generales. Trabajos garantidos. 15 Mzo.

OCASION: VENDESE COCINA A gas "Junkers" esmaltada blanco, 4 platos y dos hornos, en perfecto estado. Siglo XX N.o 30. 23 Mzo.

SE VENDEN MUEBLES DE COMEdor, hall, escritorio, por cambio de residdencia. Ver. de 2 a 3 P. M., Andrés Bello 172. 15 Mzo.

VENDO COCINA GAS, 3 PLAtos, horno $ 160. General Korner 767. 16 Marzo

VENDO COCINA A GAS, TODA clase de muebles. 15 Mzo.

OCASION: VENDESE COCINA A gas "Junkers" esmaltada blanco, 4 platos y dos hornos, en perfecto estado. Siglo XX N.o 30. 23 Marzo

OCASION VENDO DORMITORIO, 2 cuerpos, moderno. Lord Cochrane 1468. 14 Marzo

5 MAMPARAS OCASION VENDO. San Alfonso 40. 17 Mzo.

COCINA A GAS FLAMANTE VENdo. Gálvez 641. 17 Mzo.

COCINAS ELECTRICAS ENCUENtra de ocasión en la Fábrica Robles 60, Quinta Normal. 16 Mzo.

29.—MATERIALES DE CONSTRUCCION.

FIERRO GALVANIZADO, LISO. San Pablo 1179. 1.o Abril.

CEMENTO MELON SACK. 1.o Abril.

FIERRO REDONDO PARA CONStrucciones, Sack. 1.o Abril.

FIERRO ACANALADO GALVANIzado, Morandé 817. 1.o Abril.

ZUNCHOS LISOS Y AMPOLLAdos, donde Sack. 1.o Abril.

PINTURAS EN PASTA, SACK. 1.o Abril.

PARA FIERRO. SACK 1.o Ab.

S. SACK. BARRACA DE fierro. San Pablo 1179. Morandé 817. Precios bajos. 1.o Ab.

TECHO "FONOLITA" TRAVER Angelini. Depósito Avda. Matta 375. Central Venta: Galería Alessandri, oficina 9 A. teléf. 66033

PARA CORTINAS METALICAS. San Diego 1458. 29 Feb.

CAÑERIA GALVANIZADA Y NEgra hasta 3 pulgadas, precios sin competencia. San Francisco 49. 25 Mzo.

FIERRO REDONDO IMPORTADO de 1|4" hasta 7|8" y nacional desde 3|8" hasta 3|4" a los precios más bajos de plaza. San Francisco 49. 25 Mzo.

CAÑONES INGLESES FIERRO fundido descarga y ventilación.— San Francisco 49. 25 Mzo.

ACCESORIOS PARA CAÑERIAS (Fittings) hasta 3 pulgadas. San Francisco 49. 25 Mzo.

SANITARIOS: LAVATORIOS, BAños, bidets W. C. y urinarios importados Consulte precios. Escandón, Hoyos y Castro. San Francisco 49. 25 Mzo.

FABRICA DE PUERTAS Y VENtanas "La Moderna". Gran Avenida 2774. Teléfono 84805. Ofrece las más sólidas a precios únicos en Santiago. Se atienden pedidos de provincias.

FIERRO REDONDO IMPORTADO de 1|4" hasta 7|8" y nacional desde 3|8 hasta 3|4, a los precios más bajos de plaza. San Francisco 49. 25 Mzo.

CAÑERIA GALVANIZADA Y NEgra hasta 3 pulgadas, precios sin competencia. San Francisco 49. 25 Mzo.

CAÑONES INGLESES FIERRO fundido descarga y ventilación. San Francisco 49. 25 Mzo.

ACCESORIOS PARA CAÑERIAS (Fittings), hasta 3 pulgadas. San Francisco 49. 25 Mzo.

LADRILLOS MURALLA, FISCAles, arena y ripio, precios sin competencia. Fábrica de Ladrillos "San Rafael". Recoleta N.o 3500. Ordenes en Agustinas N.o 1111, oficina 6, 2.o piso, teléfono 66703. 18 Marz.

SANITARIOS: LAVATORIOS, BAños, bidets, W. C. y urinarios importados Consulte precios. Escandón, Hoyos y Castro. San Francisco 49. 25 Mzo.

CEMENTO, CAL, YESO, ARENA, viña, materiales, precio fábrica. Bodega Artesanos, Artesanos 987, llegar Independencia, Teléfono 89482. 17 Mzo.

VENDO BUENAS TEJAS USAdas, desde mil hasta veinte mil. Cumming 714. Teléfono 83898.

VENDO CUATRO FONDOS JAboneros y estanque 2.000 litros. Sn Ignacio 1847.

40 PESOS PLANOS ALCANTARIllado, aprobados, construcciones en general. Administraciones, Castro 62.

VENDO ADOBES, CALLE LEON 1475. camino Recoleta.

MADERAS SECAS PARA MUEblistas, mangos escobas, raulí a precios bajos encontrará usted en la Barraca San Martín, San Martín 870. 27 Mzo.

¡¡¡VENDO BARATO!! CAÑERIAS, fundidas para agua, Gas y Sanitarios. Serrano 99. 27 Mzo.

29.—MATERIALES DE CONSTRUCCION.

YESO NEGRO, 1a CLASE. 5.50, liquida Mercería Gran Bretaña. Avda. Matta 1070. 28 Marzo

QUEDAN 50 PLANCHAS ZINC, algunas puertas demolición. San Pablo 2275, altos.

VENDO PUERTA GARAGE MADEra. Vivaceta 2196.

30.—MAQUINAS REGISTRADORES, ESCRIBIR Y COSER.

¿SU MAQUINA DE TEJER O COser está mala? Mándela a San Diego 276. Teléfono 87593 13 Abril

MAQUINAS TEJER VENDO, FAcilidades pago. Enseñanza rápida, perfecta. Academia: Brasil 754, Chalet 15. 16 Marzo

31.—MOTORES, MAQUINARIAS Y ARTICULOS ELECTRICOS.

MAQUINARIAS, CALDEROS, COrreas, descansos, transmisiones, poleas. Ocasión venden: Manuel y Emilio Sola. Rodolfo Philippi 36, Teléfono 82690. 22 Mzo.

MOTORES ELECTRICOS ALTERnos, continuos, dínamos. Ocasión, 10 de Julio 363. 31 Mrzo.

¡VENDO! TORNO MECANICO, MAquinarias para juguetes. Tratar: 13 a 15 horas. Irarrázaval 3425.

VENDO MOTOR ELECTRICO 5 HP. A.E.G. y sierra para picar leña. Buenos Aires 800, San Bernardo.

POLEAS FIERRO FUNDIDO, ENteras y partidas; descansos, consolas, ejes para transmisiones, machones correas importados y nacionales; grapas y pasta para correas ofrece a precios que no tienen competencia.— Fundición Grajales, calle Grajales 2548, casilla 1791, Santiago. 16 Mzo.

MOTORES ELECTRICOS VENDO ocasión. San Diego 825. 27 Mzo.

OCASION VENDO PRENSAS MEdio mercurio y cuchillo de guillotina. Chacabuco 26. 29 Mz.

32.—NEGOCIOS E INSTALACIONES, COMPRA VENTA.

VENDO BODEGA CARBON, LEña y varios. San Francisco 2114. 17 Mzo.

MOSTRADORES, VITRINAS, EStanterías, mesas, sillas, letreros, realizamos. Bulnes 839. 20 Mzo.

VENDO NO PODER ATENDER, acreditado Depósito Licores, barrio populoso. Doy a prueba. San Francisco 2196.

VENDO NEGOCIO DE LANA. SAN Martín 118. 18 Mzo

VENDO INDUSTRIA DE GRAN porvenir. Libertad 23. 19 Marzo.

VENDO BAR RESTAURANT, CAbaret, patente al día. Venta diaria $ 800. Unico en el barrio. Local extenso. Casa habitación. Frente puerta Vega-Matadero. Doy prueba. San Francisco 2132. 21 Marzo.

MOSTRADOR, 2 VIDRIERAS, ESpejo grande vendo, García Reyes 121.

SE VENDE PASTELERIA Y FRUtería, no poder atender. Tratar: Independencia 334. 16 Mzo.

OCASION, VENDO BUEN DEPOSIto lanas, estantería, Brasil 32. Teléfono 65884. 27 Mzo.

EN 2.000 PESOS VENDO EL BAR Barcelona ubicado en Tucapel 3170 casi esquina Exposición, cerca de Vega Poniente. 16 Marzo.

ACREDITADO NEGOCIO DE BOtonería y Paquetería, véndese por enfermedad, 21 de Mayo 537, oficina 12. 16 Marzo

BALANZA, MOSTRADORES CON marmolina, vitrinas. Calle Curicó 53. 18 Marzo

VENDO MOSTRADOR MUY SOlido. Castro 317.

POR VIAJE VENDO PUESTO VArios, casa habitación. Maule 858. 16 Mzo.

34.—OPERARIOS Y OBREROS BUSCADOS

NECESITO COSTURERAS COMpetentes, ropa fábrica, con recomendaciones. San Alfonso 38. 15 Marzo

NECESITO APRENDIZAS PARA hilandería, no menores de 18 años. Tratar: Macul 2645. 16 Mzo.

SE NECESITA UN PELUQUERO competente. Mapocho 3410.

PELUQUERO COMPETENTE NEcesito. Zañartu 1021.

NECESITO APARADORAS DENtro y fuera. Independencia 772. 16 M.

TITOREROS, OCASION OFRESColes moldes para medias, aplanchadoras, centrífuga, secadora, barcas grandes teñir, motores eléctricos. Gran Avenida 2902. 16 M.

REMALLADORA Y COSTURERA, necesito urgente, pago bien. Dirigirse Avda. Macul 476. 16 Marzo

MUEBLISTAS GUINCHERO, OFIciales adelantados. Mueblistas, doy trabajo domicilio. Arturo Prat 248. 16 Marzo

PELUQUERO NECESITO ANDRES Bello 631.

CORTADOR CARNICERIA, PRACtico, Feria Municipal, Puesto 24, Antonio Mayol. 16 Mzo.

COSEDORAS COMPETENTES PAra máquina eléctrica, muy ligeras, necesitamos. Presentarse lunes 7 1|2 A. M. Irarrázaval 115. 16 Marzo

SOCIEDAD COOPERATIVA MILItar, Huérfanos 1590. Necesitamos operarios Sastrería para obra grande de militar. Se paga muy buen sueldo.—El Gerente. 16 Mzo.

PLANCHADOR A MAQUINA COMpetente en ternos, necesítase para Valparaíso. Tratar en Edison 4583, cerca Santa Genoveva. 16 Marzo

OFICIALES BARNIZADORES NEcesito. Irarrázaval 435. 17 Mzo.

GOTICOS NECESITO. IRARRAzaval 435. 17 Mzo.

CARPINTEROS PUERTAS, NECEsito. Irarrázaval 435. 17 Mzo.

SOCIEDAD COOPERATIVA MILItar, Huérfanos 1590, necesitamos operarios sastres para obra grande militar, se paga buen sueldo. —El Gerente 16 Mzo.

URGENTE NECESITA COSTUREras para pieles. Obra fina recomendado. Monjitas 860. 16 Marzo

MODISTA CONFECCIONA TODA clase trajes. Especialidad abrigos. Ultimos figurines. Riquelme 696. 16 Marzo

ZAPATERO CALZADO FUTBOL. Chacabuco 32. 16 Mzo.

MECANICOS COMPETENTES NEcesítase. Dardignac 165.

MARROQUINEROS MAESTROS, necesito. Lira 484.

PAÑERAS Y FINERAS, BUEN precio, necesitamos. Merced 475. 16 Mzo.

LAVANDERAS, APLANCHADORAS necesito. Ricardo Santa Cruz 715. 16 Mzo.

AYUDANTA SASTRE OBRA grande necesito. Lastarria 47.

VENDO SITIOS, FACILIDADES pago. Vivaceta 2196.

LAVANDERIA FRANCO-ESPAÑOla, Huérfanos 2674, necesita aplanchadoras de camisas. 16 Mzo.

35.—OBJETOS Y ANIMALES PERDIDOS:

HABIENDOSE EXTRAVIADO TItulo N.o 722 Cía. Petróleos de Chile, por 300 acciones de propiedad del señor Rafael de la Barrera, queda nulo y sin valor por haberse dado aviso. 20 Mzo.

AVISO — HABIENDOSE PERDIDO la Póliza N.o 3120383 extendida por la Sun-Life Assurance Company of Canadá a favor de Conrado Mandakovic P., queda sin efecto por haberse dado el aviso correspondiente. 16 Marzo

SASTRERIA El Crédito Nu[illegible]
ENTREGA TERNOS Y ABRIG[illegible] SOBRE MEDIDA CONFECCIONES
PARA NIÑOS. FACILIDADES DE PAGO. SAN PABLO 2615

36.—PROPIEDADES VENDEN:

POBLACION SUAREZ MUJICA

Cómodas casas de $ 20,[illegible] a $ 30,000, con patio y huerta, [illegible] tro a seis piezas principales, [illegible] cientos a cuatrocientos metros cuadrados terrenos. Población "Alberto Suárez Mujica", dos cuadras góndolas Alameda-Victoria [illegible] na. Se han vendido 30 casas [illegible] seis meses por intermedio de Cajas de Previsión, y particularmente. Tratar: Sucesión Suárez Mujica, Agustinas [illegible] cina 623. Hora: 11 a 12 [illegible] 7 1|2. Teléfono 88722, Ossandón, Bandera 168. Ventas sin [illegible] comprador, incluyendo [illegible] mitación. [illegible]

CHALET ESTILO BUQUE, [illegible] do una cuadra Plaza [illegible] treinta metros carros. [illegible] 40.

SITIOS TOBALABA, SIN [illegible] contado, vendo, Teatinos [illegible] Ofic. 213.

VENDO PROPIEDAD [illegible] renta 19,000, dos locales, [illegible] sa, galpón industrial, [illegible] dencia 327.

CASA GRANDE CON [illegible] San Isidro 34.

VENDO CASA STGO. [illegible] 1677. Tratar Santa Isabel [illegible]

SITIOS, BARRIO ALTO, [illegible] sos sectores, vende Oficina [illegible] so 2. Nueva York 52.

85.000 DEUDA 50.000 [illegible] to Salvador, dos cuadras [illegible] da Bilbao, lindo chalet, [illegible] tros, terreno exento [illegible] ciones, vende Oficina [illegible] Nueva York 52.

150.000 DEUDA 100.000 [illegible] Bilbao, regio chalet, [illegible] calefacción, terraza, [illegible] to contribuciones, vende [illegible] 8, Piso 2, Nueva York 52.

ÑUÑOA, SEPTIEMBRE [illegible] dese sitio que mide 8 m. [illegible] por 20 de fondo. Dos piezas [illegible] clusas en $ 8.000.

PARA PROPIEDADES, [illegible] C. Ferrari, Huérfanos [illegible]

$ 165.000, SAN DIEGO [illegible] locales y conventillo sin [illegible] diarios. Tratar: San [illegible] 749 c|6.

VENDO SITIO GRANDE, [illegible] Subercaseaux, población [illegible] nia. Tratar: Dávila [illegible]

SASTRERIA LA MUNDIA[illegible] BASCUÑAN [illegible]
Avisa a su distinguida clientela que ha re[illegible] cibido un extenso [illegible] novedoso surtido [illegible] Paños y casimires para abrigos. Facilidades de pago.
M. PORTUGUE[illegible]

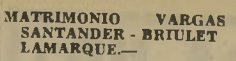

Señorita Emma Flühmann M. cuyo matrimonio se efectuó ayer privadamente en casa de la novia con el doctor don Bernardo Leixelard L. Puso las bendiciones Monseñor Miguel Miller

MATRIMONIO VARGAS SANTANDER - BRIULET LAMARQUE.—

En la Iglesia de San Vicente de Paul será bendecido hoy, por el capellán señor Abarzúa, el matrimonio de la señorita Emiliana Briulet Lamarque con el señor Luis Vargas Santander.

A MONTEVIDEO.—

En la mañana de hoy partirán rumbo a Montevideo el Encargado de Negocios de Venezuela en Uruguay, señor Fernando Díaz Paul, señora Aurora Treviño de Díaz Paul y familia.

ENFERMOS.—

En el Pensionado del Salvador ha sido operada la señora María Vásquez Cruz de Ramírez.

—Fué operado con éxito el niño Carlos Reymond Aldunate.

—Delicado de salud, don Eduardo G. Huidobro Vial.

—Se encuentra enfermo de gravedad el señor Tulio Durán Armijo.

—Restablecida se encuentra la señorita Aurelia Palacios Espoz.

Señorita Mercedes Rodríguez Salazar, cuyo matrimonio con el señor Eleazar Vergara Henríquez será bendecido hoy en Chillán.

VIAJEROS Y VERANEANTES.—

De Chillán la señora María Montaner de Cerda.

—De Zapallar las siguientes familias: Puga Concha, Lamarca Concha, Altamirano Orrego, Montt Balmaceda, Sánchez Altamirano, Ureta Valdés y Mackenna Ureta.

—A Viña del Mar don Jorge Cox, señora Eugenia Balmaceda de Cox e hijita.

—Al mismo punto el Cónsul General de Haití don Enrique Vergara Robles.

—De Cartagena ha regresado don Abraham Cruzat y familia.

—A pasar una temporada se ha dirigido a Lota la señorita Mercedes Maldonado Gómez.

—Han regresado de Europa don Germán Terpelle y señora Elena Z. de Terpelle.

—Del sur la señorita Olga Lado M.

—A Jahuel la señora Ester Altamirano de Vial.

—Regresó de Viña del Mar el señor Laurence O'Scanlan acompañado de su familia.

—A Llolleo parten hoy la señora Rosa v. de Guerra, señora María Novoa de Guerra y Hortensia Cerda de Krause.

—De Papudo el señor Alfredo Santa Cruz, señora Marta Birón de Santa Cruz, señorita Marta Santa Cruz B. y señor Ricardo Santa Cruz B., la señorita Lindy Seguel Green y el señor Omar Seguel.

—Regresó de Valparaíso el señor Domingo J. Silva Briones.

—Se ha dirigido a Valdivia el senador señor Carlos Haverbeck acompañado de los señores Julio Contreras Henríquez y del Conde Philippe du Monceau de Bergendal.

—Al Aysen don Daniel Lyon Amenábar e hijos.

—En el Douglas de itinerario de la Panagra regresa hoy a Buenos Aires, acompañado de su familia, el Director del diario "Crítica", señor Natalio Botana, después de haber permanecido algunos días en Viña del Mar.

—Por la misma vía aérea se dirigió ayer a Lima el señor José E. Barrios, Jefe de Publicidad de la Panagra en esa ciudad. El señor Barrios ha permanecido entre nosotros algún tiempo disfrutando de sus vacaciones, en compañía de su hija señorita Josefina Barrios, quienes han recibido numerosas atenciones.

Pasajeros vía Panagra:

—De Buenos Aires: Señor Alfredo Trafford, Sr. Máximo Donoguier, señorita Armanda Suárez, señor Harry Goldstein.

—De Lima: Señor Marchs Giraldi, señor Fred Massey, señor Ernesto Brandes, señor Guillermo Quiroga, señor Francisco Aramburu, señor Oscar Aramburu.

—De La Paz: señor Phanor J. Eder señor Charles H. Jump, señor Ricardo Martínez Vargas.

—A Buenos Aires: señor Francisco Aramburu, señor Oscar Aramburu, señor L. Rye, señor Natalio Botana, señora Salvadora de Botana, señorita Georgina Botana.

—A New York: Señor John Paris Bickell, señor Bernard E. Smith.

—A Lima: Señor Donald Ordway, señora Marion Ordway, señor José E. Barrios, señorita Josefina Barrios, señor Godofredo Labarthe.

—A Tacna: señor Horacio Eyzaguirre..

—A Antofagasta: señor Roberto Guzmán, señora de Guzmán

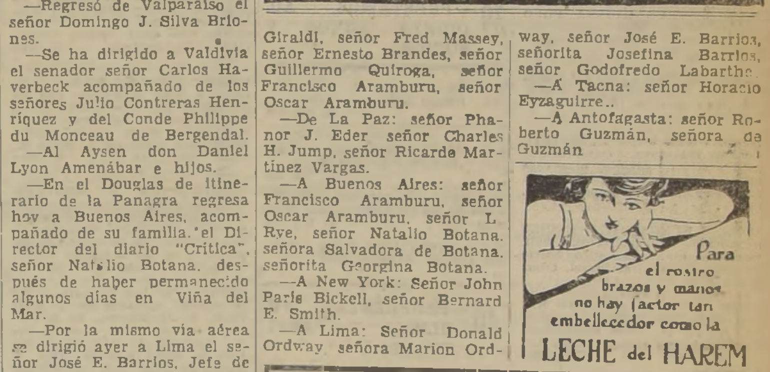

DESPEDIDA DE SOLTEROS.—

El miércoles 18 del presente se llevará a efecto la comida con que un grupo de sus amigos despide de su vida de solteros a los señores Raúl Vega López, Enrique Díaz y Germán Riba.

Las adhesiones las recibe el señor Manuel Serrano en Ahumada 101.

CLUB DE SEÑORAS.—

Una magnífica y atrayente función ha preparado para la matinée de hoy, a las 2.30, la dirección de este teatro, que siempre ofrece tan bellos espectáculos para mayores y menores:

1.o) "Es una buena muchacha", preciosa opereta de gran comicidad y de música admirable, interpretada por el gran actor Jack Buchanan (en 9 actos).

2.o) Los preciosos dibujos en colores "Tres chanchitos", "El lobo feroz" (continuación de Tres chanchitos y Caperucita roja), "Aves de primavera", "Bebees en el bosque".

3.o) Los hermosos dibujos negros, "Beneficio de los huerfanitos", "El garage de Mickey" y "El doctor lunático".

En las funciones de especial y noche se exhibirán las dos magníficas producciones alemanas "5 minutos de amor", uno de los mayores triunfos de la gran cantante María Eggerth, que es la intérprete de esta hermosa cinta, y donde canta con voz divina hermosas canciones, "Valses imperiales", música de Strauss y un episodio romántico de la vida de este gran compositor.

NACIMIENTO.—

Ha nacido un hijo de don Carlos Münchmeyer y de la señora María Fick de Münchmeyer.

RESIDENCIA.—

En Compañía N.o 2728 han fijado su residencia don Abraham Cruzat, señora Dolores Letelier de Cruzat y familia.

Don Alejandro Méndez G. de la Huerta, señora Teresa Amunátegui de Méndez y familia han trasladado su residencia a la calle del Dieciocho 120.

BAUTIZOS.—

Hoy será bautizado, en la Parroquia de Viña del Mar, Luis Sergio Vildósola Lillo. Serán padrinos doña Rebeca Goycoolea Walton de Vildósola y don Guillermo Zegers Ureta.

—En San Lázaro ha sido bautizado el niño Miguel Angel Vera Arellano, hijo del señor E. Osvaldo Vera Dávila y de la señora María Arellano Ruiz de Vera.

Sus padrinos fueron don Miguel Cruchaga Tocornal y la señora Ana Cruchaga de Hurtado.

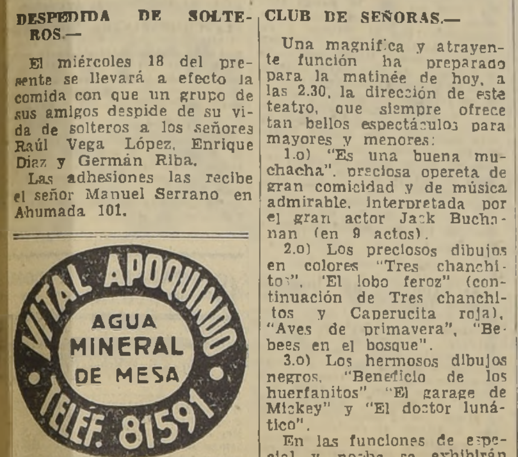

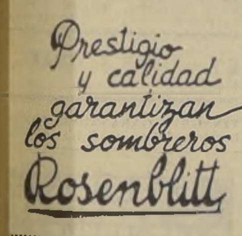

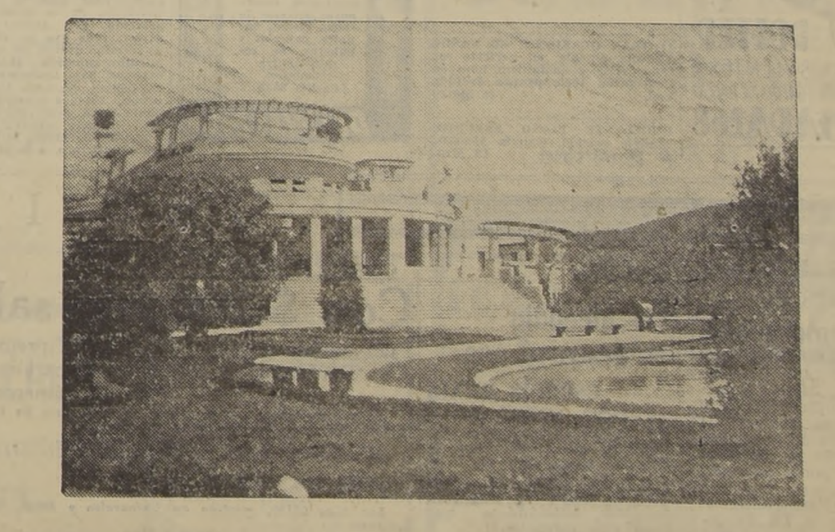

36 — PROPIEDADES VENDEN:

210.000, VENDO GRUPO CASAS, locales comerciales, esquinas y altos residenciales, calle Arturo Prat. 17 Mzo.

90.000, CASA RENTA, DOS PISOS. Santa Rosa. 17 Mzo.

38.000, CASA HABITACION, SAN Francisco. 17 Mzo.

26.000, CASA CALLE GALVEZ. Acéptase compradores Cajas. Del Río, Bandera 552. 17 Mzo.

2.000 a 50.000 LISTOS, PRIMERAS y segundas hipotecas, anticipando dinero para conversiones de deudas. Del Río, Bandera 552. 17 Mzo.

CHALET BUNGALLOW, MODERNOS, desde 50.000 hasta 330, barrio alto; vende: Oficina 8, piso 2. Nueva York 52. 16 Marzo

17.000, SAN FERNANDO, CALLE Ourcheregnas, linda y cómoda casita todo servicio. Compañía 1231, Of. 7. Jara y Castillo.

18.000 CONTADO, SALDO MENSualidades $ 73, bungalow sólido, 4 habitaciones grandes, hall y dependencias, jardines, árboles frutales y entrada para autos. Barrio Independencia. Compañía 1231, Of. 7.

20.000, CASITA 4 HABITACIOnes, hall, cocina, baño, 8.40 por 28, jardines; Cuevas cerca Franklin, Compañía 1231, Of. 7. Jara y Castillo.

23.000 CASITA - QUINTA, POCO edificio sólido, bien tenido, barrio Tropezón, mitad contado. Compañía 1231, Of. 7.

35.000, COMODA CASITA LADRIllo a un paso Matucana, 6 piezas, todo servicio 10x27. Deuda: $ 12.000. Compañía 1231, Of. 7.

37.000, GRAN CASA INMEDIATO General Velasquez, 6 habitaciones, todo servicio. Además, otra casa interior inconclusa, garage, 684 metros cuadrados. Compañía 1231, Of. 7.

75.000, BUNGALOW, RECIEN terminado, 3 dormitorios, hall, escritorio, etc., gran sitio, barrio Salvador pasado Irarrázaval. Compañía 1231, Of. 7.

50.000, VENDESE OCASION REgia casita calle Mujica a un paso V. Mackenna, toda comodidad. Produce buena renta. Deuda Caja. Compañía 1231, Of. 7, Jara y Castillo.

135.000, LINDA RESIDENCIA CAtedral llegar Riquelme, especial para profesional. Compañía 1231, Of. 7, Jara y Castillo.

120.000, AMPLIA RESIDENCIA 2 pisos independientes, Sazié llegar Av. España, toda comodidad. Produce 10% renta. Deuda Caja. Compañía 1231, Of. 7, Jara y Castillo.

Tenemos para venta inmediata, casas, chalets, sitios, quintas, parcelas, chacras y fundos, ya sea contado o Cajas Previsión. Compañía 1231. Jara y Castillo. 31 Mzo.

12.000, VENDO SITIO CERRADO esquina Cuevas 1691. Tratar: San Diego 635.

22.500, VENDO CASA CHICA, VALparaíso 1115, lado Parque. 16 Mzo.

30.000, CASA-QUINTA, BARRIO Recoleta vendo. Tratar: Huérfanos 1223, oficina 7.

SE VENDEN DOS PROPIEDADES $ 26.000 y $ 35.000. Tratar: Sargento Aldea 941. 22 Mzo.

37 — PROPIEDADES COMPRAN.

COMPRO CASA-QUINTA O CHAlecito Ñuñoa o Tobalaba, por intermedio Caja de Empleados Particulares. Hasta $ 35.000.— Dirigirse: Irarrázaval 5711. Teléfono: 189, Los Guindos. 26 Marz.

CHALET, BUNGALLOW, CASAS, desde 45.000 hasta 110.000, para pedidos urgentes, mándenos datos. Operaciones rápidas. Oficina 8, piso 2. Nueva York 52. 16 Marzo

38 — PRODUCTOS MEDICINALES Y DROGAS.

¡¡¡IMPOTENCIA SEXUAL!!! DEbilidad nerviosa, agotamiento prematuro. Pérdida memoria; tómese "NEUROCEBROL". Reconstituyente vigorizador. Aumenta la fuerza sexual, la energía nerviosa y cerebral. Contiene Magnesio, Fósforo. Pídase Botica Francia, farmacias surtidas. 24 Mzo.

GONORREAS, BLENORRAGIAS crónicas (antiguas), rebeldes, se combaten rápidamente sin lavados, peligros ni molestias, con "SELLOS WONDER", antisépticos, microbicida de las vías urinarias. Base: Balsámicos.— Droguería del Pacífico y farmacias surtidas. 24 Marzo

CLINICA FISIOTERAPICA, GARcía Reyes 730. Tratamientos naturales para todas las enfermedades. 26 Marzo.

¡¡¡AGOTAMIENTO NERVIOSO!!! Decaimiento físico, cerebro cansado, falta sueño, pérdida memoria, debilitamiento sexual, tónico constituyente, "Cerebrol". Base: Fósforo, fierro, manganeso sodio. llegó: Daube, Droguería Francesa, boticas. 26 Mzo.

GONORREAS RECIENTES, ANTIguas, rebeldes, estrecheces urinarias, dolores vejigas, cúrase con "Glóbulos Pérsicos". Base: Salofeno, cubeba, hexametilentetramina. Llegó: Daube, Droguería Francesa, boticas. 26 Mzo.

PEÑAFLOR: A LAS PERSONAS enfermas de cuerpo y alma, es menester que conozcan al Cristo del Maule, como cariñosamente llaman a Guillermo Olave Fund. Sana sin necesidad de drogas y a imitación de Jesús hace la caridad a toda clase de enfermos. Su dirección es: Irarrázaval 453, Peñaflor. 16 Marzo

39 — PRESTAMOS, ACCIONES, BONOS Y SOCIOS.

CARLOS OSSANDON, BANDERA 168. Dinero listo para hipotecas. 31 Dic 936

CARLOS OSSANDON, BANDERA 168. Activas tramitaciones en Cajas y Bancos Hipotecarios. 31 Dic 936

INVIERTA SU DINERO POR INtermedio de Carlos Ossandón, Bandera 168. 31 Dic 936

$ 500, DISPONIBLE PARA NEGOcio rápido. Nataniel 2052

40 — PROPUESTAS PUBLICAS Y PARTICULARES.

PROPUESTAS PARA HABILITAR UN LOCAL. — Llámase a propuestas públicas para habilitar un local en el Matadero Municipal para el funcionamiento de la Inspección de Triquina. Las propuestas se abrirán el 19 del presente, a las 16 horas, en la Sala del Tesorero, en donde se pueden consultar las bases.— Santiago, 2 de marzo de 1936. — El Tesorero Municipal.

OFICINA DEL INGENIERO DE LA Provincia de Santiago. — Pídense propuestas públicas para la construcción del puente La Calchona en el camino de Puente Alto al Volcán, las que se abrirán el 20 de marzo en curso. Bases y demás antecedentes consultar, diariamente en Secretaría, Gálvez 62.—El Ingeniero de la Provincia. G.

43 — RADIOS, PIANOS, FONOGRAFOS Y OTROS.

RADIO, REPARACIONES GARANtidos, surtido completo, repuestos y accesorios Central Electric, calle Nueva York 63. 30 Mzo.

¡¡¡PIANOS!!! ¡¡¡OCASION!!! AFInación y reparación de pianos. Precios módicos, de oportunidad. Dirigirse a Rogelio Hidalgo V., calle Nueva de Matte N.o 203, (góndola Viraceta), a cualquiera hora. 16 Marzo.

150 PESOS PIE, 12 MESES, VENdemos Radios "Royal", garantidas, importadas, modelo 1936, Alameda 845. 25 Mzo.

POR VIAJE REALIZO RAdio - Mueble, alterna, 11 Tubos, 2 altoparlantes, onda corta y larga, Cocina eléctrica Universal. General Bustamante N.o 8. Departamento 8. 16 Marzo

¡¡¡GRAN OCASION!!! SE VENDE Victrola mueble, en perfecto estado; verla a cualquiera hora en Concepción 1649, pasado Avenida Viel. 25 Marzo

EXCELENTE PIANO ESTUDIO, véndese ocasión, Galería Alessandri 17, tercer piso. 18 Mzo.

46 — JUDICIALES

INSCRIPCION DE PROPIEDAD.— El Quinto Juzgado Civil ha ordenado inscribir la ubicada en Villa de Lampa, calle Balmaceda, sin número, comprada por don Juan Añasco a don Juan Ramírez, el 9 de octubre de 1928, ante notario señor Vergara, que deslinda: Norte, calle Balmaceda; Sur, Sucesión Nicolás Sarmiento; Oriente, Sucesión Simón Araya; y Poniente, Manuel González. 17 Marzo

NOTIFICACION.—EN JUICIO N.o 19808 seguido ante Tercer Juzgado de Menor Cuantía por Singer Sewing Machine Co. con Ecelmira Mendoza, representada por su marido Daniel Calderón, se ha ordenado notificarles por avisos la demanda ejecutiva por cobro de $ 750 intereses y costas, provenientes del saldo del precio de venta de la máquina de coser N.o 101084. Pidióse apercibir al demandado para que constituya domicilio en esta ciudad dentro del plazo que tienen para oponer excepciones bajo pena hacérseles todas las notificaciones que procedan por el estado. En consecuencia, notifico la demanda ejecutiva a Ecelmira Mendoza y Daniel Calderón y los requiero de pago por $ 750, intereses y costas, haciéndoles saber que tienen cuatro días para oponer excepciones.—El Secretario. 17 Mzo.

PRIMER JUZGADO CIVIL.— NOtifico a Rosa Rodríguez que en expediente 68158 concedióse privilegio pobreza a Gustavo Weitz, para litigar juicio nulidad matrimonio, por sentencia 25 junio último.—Secretario. 17 Mzo.

NOTIFICACION Y REQUERImiento.— Por decreto del señor Juez Letrado del Cuarto Juzgado Civil de Mayor Cuantía de esta ciudad, de fecha cinco del presente, se ha ordenado notificar por medio de tres avisos extractados en los diarios "LA NACION" y "El Diario Ilustrado", a la señora Carmela de la Cruz viuda de Markmann, en el juicio N.o 50.670, que sigue la Caja Nacional de Ahorros a don Luis E. Mena y otros ante el mismo Juzgado sobre notificación, en su calidad de acreedora hipotecaria del inmueble ubicado en calle Chiloé esquina Nor-Poniente con Gambetta de esta ciudad, comuna de San Miguel. Queda notificada en conformidad al artículo 2,428 del Código Civil, de la subasta del predio indicado, que se llevará a efecto en el mismo Juzgado referido, el día 2 de abril próximo, a las 15 horas, por el mínimum de cuarenta mil pesos. Asimismo, se le requiere para que designe domicilio urbano en esta ciudad, dentro del tercero día, bajo apercibimiento de si no lo hiciere se le notificará válidamente por el estado diario todas y cada una de las resoluciones que recaigan en dicho juicio.— Santiago, 12 de marzo de 1936 — Puyó, secretario. 17 Mzo.

NOTIFICACION. — EN JUICIO N.o 25,188, seguido ante Tercer Juzgado de Menor Cuantía, por Singer Sewing Machine Co. con Romelia Rojas, se ha ordenado notificarle por avisos la demanda por cobro ejecutivo de $ 660, intereses y costas, provenientes del saldo del precio de venta de la máquina Singer N.o 396999, pidióse apercibir a la demandada para que constituya domicilio en Santiago bajo pena hacérsele todas las notificaciones por el estado. En consecuencia, notifico a Romelia Rojas la demanda ejecutiva y la requiero de pago por $ 660, intereses y costas, haciéndole saber que tiene cuatro días para oponer excepciones. —El secretario. 17 Marzo

5.o JUZGADO CIVIL. — INVENtario solemne bienes de Wong Chang, Arturo, practicaré. Cito interesados para el 18 del presente mes a mi secretaría, Bandera 342, a las 10 horas.— El Secretario. 16 Mzo.

DE INTERES PARA UD.!

ENTRE MILES, DESTACAMOS ESTAS 6 OFERTAS DE NUESTROS

AVISOS ECONOMICOS CLASIFICADOS

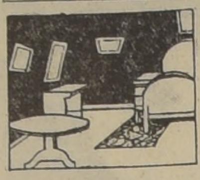

LA ITALIA, FABRICA DE muebles toda clase y estilo, instalaciones comerciales, carpintería en general. Compre sus muebles en La Italia, economizará dinero; venta directa del fabricante al consumidor; garantizamos nuestros trabajos. Sucre 4279.

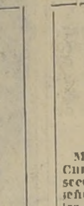

ALGO MAS QUE CASIMIRES de calidad: distinción, elegancia, rápidas economías y toda clase de garantía encontrará en la acreditada Sastrería La Buenos Aires (M. C. R.) Gregorio Guiferman. Recibimos hechuras en trabajo fino, precios bajos. San Antonio 376, teléfono 61494.

MATRICULA ABIERTA. Cursos completo comercio, sección independiente para señoritas. Cursos individuales rápidos contabilidad, taquigrafía, aritmética, redacción. Cursos nocturnos. Enseñanza completa, perfecta, garantizado escritura máquina un mes, quince días, desde diez pesos. Solicite prospectos. Instituto de Contabilidad, Santo Domingo 831. Fundado 1922.

VICTORIA LLANTAS FIErro, otra llantas goma, break sólido vende Federico Lederman, Delicias 3470; compro toda clase carruajes usados, buenas marcas; cualquier estado.

APRENDA PROFESION lucrativa. Hágase cortador sastre. Profesor egresado de la mejor Academia de Buenos Aires. Infórmese. Santo Domingo 1124.

VENDO BAR RESTAURANT cabaret, patente al día. Venta diaria 800 pesos. Unico en el barrio. Local extenso. Casa habitación. Frente puerta Vega Matadero. Doy prueba. San Francisco 2132.

AVISE UD. EN "LA NACION"

Alimento para aves

Williamson, Balfour & Co. S. A.
BANDERA 503. TELEF. 82421.

REMATE JUDICIAL.— POR DEcreto del señor Juez del Primer Juzgado Civil de Mayor Cuantía, de esta ciudad, de fecha siete de los corrientes, se ha fijado el 20 de este mes, a las 10 horas, para que tenga lugar el remate de la propiedad signada con los números 2643|53, de la calle Luis 2.o Johnson de esta ciudad. Mínimum para comenzar las posturas: dieciocho mil pesos. Boleta: Toda persona que desee tomar parte en la subasta, deberá acompañar boleta por valor del diez por ciento del mínimum fijado, a la orden del Juzgado. Para más bases y antecedentes, en la secretaría del Primer Juzgado Civil, expediente caratulado: "Instituto de Crédito Industrial con González C. Amador".—El secretario. 16 Mzo.

ANTE QUINTO JUZGADO CIVIL Santiago presentóse Leo Shaw, egresado leyes, Huérfanos 1180 "I", entablando demanda ordinaria con documentos públicos acompañados, contra don Víctor Denham, empleado, Huérfanos 3051, Santiago, y don Gustavo Finat E., rentista, representado por sus herederos, Gustavo Finat, comerciante, Catedral 1476, Santiago; Carlos y Elena Finat, de profesión y domicilio desconocido, y su cónyuge sobreviviente, Elena P. de Finat, profesión y domicilio desconocido, pidiendo que el Juzgado declare (1) que el acta o contrato de cesión celebrado con fecha 9 de enero 1920, es nulo de nulidad absoluta; y (2) que debe reconstituirse situación jurídica existente anteriormente a celebración de dicha cesión, y en consecuencia, el titular del crédito en contra de Sucesión Bonilla cuaderno "Verificación y Preferencia Santiago Walker", es don Víctor Denham. Primer Otrosí: Pide de acuerdo con Art. 57 Código Proc. Civil, se ordene notificación de la demanda y su proveído por avisos; Segundo Otrosí: Pide que los demandados en término quinto día señalen domicilio conocido dentro límites urbanos, bajo apercibimiento Art. 56 Código de Proc. Civil. Tercer Otrosí: Designa abogado patrocinante Jorge Moller, Huérfanos 1480 "H". Juzgado proveyó: "Santiago, veintitrés diciembre mil novecientos treinticinco. A lo principal por interpuesta la demanda, traslado; al Primer Otrosí, para proveer, acredítase previamente que el domicilio de herederos de don Gustavo Finat es desconocido en oficinas de Correos, Telégrafos y Carabineros, y Sección de Investigaciones; al Segundo, como se pide, dentro del término emplazamiento para contestar demanda; y al tercer, téngase presente. Papel tres pesos, N.o 76270. — Manuel Almarza.—Castro. Acreditado que el domicilio de los demandados es desconocido, el Juzgado proveyó: "Santiago, seis de enero mil novecientos treinta y seis. Proveyendo el primer Otrosí, del escrito precedente, como se pide, debiendo hacerse la notificación por medio avisos publicados 3 veces en diarios "La Nación", "La Hora" y una vez en el "Diario Oficial", que corresponda.—J. Manuel Almarza.—Castro. Por el presente aviso notifico demanda, solicitud y resoluciones procedencia a personas que indican respectiva demanda.—Castro, sec. 17 Marzo

NOTIFICACION Y REQUERIMIENto. — La Caja Nacional de Ahorros, institución de ahorros, Morandé 147, dedujo demanda ejecutiva por cobro pesos, saldo pagaré primitivo, $ 10,000, intereses, costas, contra Antonio Aguirre Castro, agricultor, domiciliado Isla de Maipu. Saldo capital asciende $ 6.700. Primer otrosí: designa depositario a don Ricardo Urzúa; segundo: confiere poder, Humberto Seraní; tercero, señala bienes embargo; cuarto, custodia documento; quinto, domicilio urbano bajo apercibimiento notificársele estado todas y cada una resoluciones recaigan juicio, incluso aquellas deben notificarse personalmente o por cédula: sexto, exhorto. Providencia: Santiago, veintitrés de mayo de mil novecientos treinta y cinco. A lo principal, despáchese; al primero y tercero otrosíes, téngase presente; al segundo, téngase presente el mandato; al cuarto, quinto y sexto, como se pide. Papel de tres pesos. N.o 48392.— Miguel González Castillo.— A. Muñoz A.— Posteriormente solicitóse notificación avisos, la cual concedióse con fecha diez marzo mil novecientos treinta y seis, por medio tres avisos publicados en cada uno de los diarios "La Hora", "La Nación" y el número correspondiente al "Diario Oficial". El ejecutado deberá fijar domicilio urbano bajo apercibimiento dicho. Causa síguese ante Tercer Juzgado Civil Mayor Cuantía.— Santiago, doce de marzo de mil novecientos treinta y seis.— El Secretario. 16 Mzo.

EXTRACTO DE LA CONSTITUción de la Sociedad "Claudio Díaz & Compañía". — Por escritura otorgada ante mí, con esta fecha, los señores Claudio Díaz M., José Redondo A., Antonio Pendás y Fernando Pandiella, todos comerciantes y de éste domicilio, han convenido en formar una sociedad comercial colectiva, bajo la razón social de "Claudio Díaz & Compañía", cuyo uso así como la administración de la sociedad corresponderá exclusivamente a don Claudio Díaz. El capital de la Sociedad es de ochocientos doce mil novecientos veintitrés pesos, cuarenta y cinco centavos, aportado por los socios en la proporción siguiente: Quinientos mil pesos por don Claudio Díaz M., doscientos treinta y cuatro mil doscientos veintiún pesos treinta y tres centavos por don José Redondo A., cuarenta y un mil quinientos ochenta y cuatro pesos, tres centavos por don Antonio Pendás y treinta y siete mil ciento diez y ocho pesos nueve centavos por don Fernando Pandiella. Todos estos aportes consisten en mercaderías, instalaciones, dinero efectivo, útiles, enseres y cuentas por cobrar. El objeto de la sociedad es el de girar en el ramo de importación, compra y venta de mercaderías en general y demás negocios que los socios acuerden y especialmente la explotación del negocio de tienda denominado "San Pedro", establecido en la calle Bandera número seiscientos doce —de esta ciudad—. La Sociedad inicia sus operaciones con esta fecha y terminará el treinta y uno de enero de mil novecientos cuarenta. Demás estipulaciones en la escritura de constitución mencionada. Santiago, a nueve de marzo de mil novecientos treinta y seis. — Jorge Maira C., Notario. 16. Mzo.

CAJA DE CREDITO HIPOTECArio Y Remate Judicial.— El 25 de marzo de 1936, a las 10 horas, se rematará en el 5.o Juzgado Civil de Mayor Cuantía de Santiago, la propiedad ubicada en la Avenida Chile N.o 749 de esta ciudad. Mínimum: $ 70.000, que se pagará: a) con $ 29.874.28 saldo de una obligación hipotecaria a favor de la Caja; b) con 20.000 al contado en dinero efectivo; y c) con el resto por mitades a 6 meses y un año plazo al 7 o|o de interés anual. Bases y antecedentes en la secretaría del 5.o Juzgado Civil de Mayor Cuantía de Santiago, Juicio Caja con Henríquez. Títulos en el archivo de la Caja Hipotecaria. Boleta por el 10 o|o del mínimum. Abogado, Raúl Rencoret; deudor, Oscar U. Henríquez.—N.o 2824|8|1|2 o|o.— El Secretario. 16 Marzo

SINDICATURA DE QUIEBRA. — Quiebra Alfonso Morales. — Quinto Juzgado.—Por resolución 12 marzo 1936 túvose por acompañada cuenta general documentada de administración, y por aprobada si no fuere objetada dentro de 15 días.—El secretario. 17 Marzo

SEGUNDO JUZGADO EN 12 MARzo 1936, concedió posesión efectiva herencia intestada de doña Glafira González de Aravena, a sus hijos legítimos Héctor, Guillermo, Jorge y Olga Aravena González, sin perjuicio derechos cónyuge don José Luis Aravena. Practicaré inventario solemne 19 actual, 11 horas.—Carlos Letelier. 18 Mzo.

Extinguidor de incendio nacional Triunfador.
Fabricantes y distribuidores:
BRUNET, RUBILAR y Cía. Ltda.
Delicias 3349,
CASILLA 4529,
TEL. 87091.
Ec-G

46 — JUDICIALES

SOCIEDAD.— "MARIA CABRERA y Cía. Limitada".— En Santiago de Chile, a catorce de marzo de mil novecientos treinta y seis, ante mí, Luis Azócar Alvarez, Notario abogado y testigos que al final se nombran, comparecieron don Gustavo Escanilla Olivares, comerciante, chileno, casado, de este domicilio calle Vergara número seiscientos treinta y cuatro y doña María Cabrera Zamorano, comerciante, chilena, soltera, de este domicilio, calle Estado número sesenta; ambos mayores de edad a quienes conozco y expusieron que han convenido en celebrar el siguiente contrato de sociedad: PRIMERO: Don Gustavo Escanilla Olivares y doña María Cabrera Zamorano, forman una sociedad comercial colectiva con el objeto de girar en esta plaza en la explotación de la concesión del "Centro Porteño Valparaíso", situado en la calle Estado número sesenta. — SEGUNDO.— La razón social será "María Cabrera y Compañía Limitada" y cuyo uso corresponderá únicamente a la señorita Cabrera como encargada de la administración de la sociedad.— TERCERO.— El capital social será de veinte mil pesos aportados como sigue: por doña María Cabrera, diez mil pesos, valor en que se estiman de común acuerdo entre los socios, las instalaciones, mercaderías, útiles y enseres actualmente existentes en el local de la concesión y diez mil pesos en dinero efectivo por el socio señor Escanilla Olivares. — CUARTO.— La duración de la sociedad será de un año contado de la fecha de la presente escritura y su domicilio será la ciudad de Santiago.— QUINTO. — Las utilidades o pérdidas de la sociedad se repartirán y afectarán por iguales partes a los dos socios. — SEXTO.— Cada uno de los socios podrá tomar mensualmente hasta la suma de seiscientos pesos para atender a sus gastos personales, debiendo imputarse estas cantidades a gastos generales.— SEPTIMO.— Se tomará balance mensualmente y si en algunos de ellos resultare que los negocios de la sociedad han producido pérdidas que afecten en más de un veinticinco por ciento el haber social, se procederá en el acto a su liquidación si cualquiera de los socios así lo exigiere.— OCTAVO.— En todos los casos en que se ponga término a la sociedad los socios practicarán por sí mismo y de acuerdo la liquidación y división del haber social. Queda facultado el portador de una copia autorizada de esta escritura para requerir su legalización correspondiente. En comprobante previa lectura firman con los testigos de este domicilio don Carlos Marín Puebla y don Aurelio Bustos Cuadra. Se da copia en papel sellado de un peso y se pagan en este Registro cuarenta pesos de contribución de papel sellado timbres y estampillas de acuerdo con la ley de papel sellado.— Doy fe.

CAJA NACIONAL DE AHORROS. Remate Judicial.—El 31 del presente a las 10 horas, ante el 5.o Juzgado Civil de Mayor Cuantía, Santiago, se rematará la propiedad Catedral 3163, Santiago. Mínimum $ 80.000. Boleta $ 8.000. El precio se enterará: reconociendo deuda largo plazo a la Caja Nacional de Ahorros, primitiva de $ 81.000, por el saldo de $ 60.000; con $ 10.000 al contado; saldo, por mitades, a seis y doce meses plazo. Bases y demás antecedentes en la Secretaría del Juzgado, juicio Caja de Ahorros con Vergara, y en la Sección Judicial de la Caja, abogado señor Ernesto Letelier.—El Secretario. 14 Mzo.

CAJA NACIONAL DE AHORROS. —Remate Judicial.—El 21 del presente, a las 10 horas, ante el 5.o Juzgado Civil de Mayor Cuantía, Santiago, se rematará la propiedad Avenida Rondizzoni 1750, Santiago. Mínimum $ 25.000. Boleta $ 2.500. El precio se enterará: reconociendo deuda largo plazo a la Caja Nacional de Ahorros, primitiva de $ 23.100 por el saldo de $ 18.000; con $ 5.000 al contado; saldo a seis meses. Bases y demás antecedentes en la Secretaría del Juzgado, juicio Caja de Ahorros con Sanhueza, y en la Sección Judicial de la Caja abogado señor Ernesto Letelier.— El secretario. 14 Marzo

47 — CITACIONES, NOTIFICACIONES Y BOMBAS

J. & E. ATKINSON SOCIEDAD Anónima Chilena Industrial y Comercial.—Cítase a Junta General Ordinaria de Accionistas de esta Sociedad para el día 26 de marzo de 1936, a las 11 horas, en las Oficinas elegidas por la Sociedad, calle Agustinas N.o 1111, 7.o piso, Oficina N.o 706, con el objeto de dar a conocer a los Accionistas la Memoria y Balance anuales. Para estos efectos, queda cerrado el Registro de Accionistas, desde el 11 hasta el 26 de marzo, ambos inclusive. Santiago, 11 de marzo de 1936.—EL PRESIDENTE. 25 Marzo

47 — CITACIONES, NOTIFICACIONES Y BOMBAS.

PONGO EN CONOCIMIENTO DEL comercio y público en general que con esta fecha he adquirido el negocio de depósito de ... ubicado en San Luis ... y no respondo por deudas o compromisos que hubieren ... tes.—Santiago, marzo 15 de ... —Juan Gutiérrez G.

SOC. COOPERATIVA "... Gremial Lda".—Citación.—En conformidad a las facultades que me confiere el Artículo 39 de la Ley General de Cooperativas, cito a Junta general ordinaria de accionistas para el 29 del presente, a las 9 horas, en el local de la Cooperativa Avenida Portales ... El objeto de la reunión es dar cuenta sobre la marcha de la institución que hará el interventor. —Santiago, 15 de marzo de ... —Manuel Ahumada M., ... tor.

BOMBAS

4EME COMPAGNIE DE POMPIERS.— Reunion générale ordinaire lundi 16 courant, 22.15 heures. Admission de volontaires caisse des volontaires. Réforme du róglament.— Le secrétaire.

SEPTIMA COMPAÑIA DE BOMBEROS "Honor y Patria".— Cito a ejercicio de compañía el domingo 15 a las 9 A. M. Reunión en el cuartel. Uniforme de trabajo.—El Comandante.

SEGUNDA COMPAÑIA DE BOMBEROS "Esmeralda".— Cítase a la Compañía a ejercicio para el martes 17 del presente, a las ... horas. Uniforme de trabajo. Reunión: El Cuartel.—El Ayudante.

12.a COMPAÑIA DE BOMBEROS "Chile Excelsior".—Cito a la Compañía a sesión extraordinaria para el lunes 16 del presente a las ... horas. Tabla: Admisión de voluntarios y demás a que haya lugar. —El secretario.

QUINTA COMPAÑIA DE BOMBEROS "Bombo Arturo Prat".— Cito a la Compañía a ejercicio para el lunes y miércoles 18 a las ... horas en el cuartel y el ... 20 a las 6.30 horas, en la ... de la Escuela de Artes y ... Uniforme de trabajo.—El secretario.

48 — TALLERES Y COMPOSTURAS.

TORNERIA ARGENTINA, ... ciclistas en trabajos ... cas de tejidos. Libertad ...

ANTEOJOS, CRISTALES ... tos, exacto despacho recetas ... ller óptico. Precios razonables. San Diego 521.

50 — ARTICULOS SANITARIOS.

VISITE EL NUEVO INSTALADOR Eduardo Mondino B., donde encontrará Baños, lavatorios, artefactos, sanitarios. Esmeralda ...

PARA INSTALACIONES SANITARIAS: Muga. Vicuña Mackenna 822. Teléfono 66700.

COMPRE SU CALIFONT ... donde Muga. Vicuña Mackenna 822. Teléfono 66700.

W. C. COMPLETOS, LAVATORIOS, bidet, urinarios, líquidos ... La Paz 2.

52 — VINOS Y VINAGRES

VINAGRES GARANTIDOS ... Recoleta 201.

DEL INTERIOR

Galpones de emergencia

CONSTRUYEN LOS HABITANTES DE CASTRO

CASTRO, 14. — Numerosos damnificados por el incendio que destruyó la mayor parte de la ciudad, han iniciado la construcción de galpones de emergencia, en el sitio que ocupaban sus antiguas propiedades, a fin de tener un techo bajo el cual cobijarse, mientras se inicia la reconstrucción definitiva de la ciudad.

En la visita efectuada a ésta por el gobernador marítimo, estudió detenidamente la ubicación que se dará al nuevo edificio de la capitanía del puerto. — (Triviño).

SANTIAGO

Fiesta deportiva en Barrancas de San Antonio

BARRANCAS DE SAN AN-

CHILOE

Un incendio destruyó una escuela mixta

PUERTO MONTT, 14. — Un incendio destruyó el edificio en que funcionaba la Escuela Mixta N.o 98, de propiedad fiscal. El fuego tuvo su origen en una sala de clase, estimándose que haya sido intencional.

El fuego destruyó totalmente el edificio, el mobiliario y los útiles escolares. — (Corresponsal).

TONIO, 14. — A las 14 horas de mañana, en la cancha del Hogar Ferroviario, se llevará a efecto un partido de Rayuela entre el equipo del Club Ferroviario "1.o de Septiembre" y el equipo Ferroviario de la Estación de Talagante.

A las 16 horas, el Equipo del Club Ferroviario "1.o de Septiembre" se medirá en football con los jugadores del "Capitán Prat". — (Corresponsal).

CONCEPCION

Con $ 200.000 salió premiado el N.o 25754

Fué vendido en San Felipe. — El premio de $ 20,000, lo obtuvo el N.o 05786. — Fué vendido en Rancagua. — Resultados generales de la Lotería de Concepción, jugada ayer. — Lista de los números premiados hasta con $ 500

CONCEPCION, 14.— El sorteo de la Lotería de Concepción, jugado ayer, tuvo los siguientes resultados:

CON $ 200,000

El N.o 25754, vendido en San Felipe.

CON $ 20,000

El N.o 05786, vendido en Rancagua.

CON $ 10,000

Los N.os 03100, vendido en Valparaíso y 10246, vendido en Santiago.

CON $ 5.000

Los N.os 01873, vendido en Concepción; 18154, vendido en Valparaíso; 20655, vendido en Cauquenes; 23799, vendido en Valparaíso, y 28440, vendido en Santiago.

CON $ 2.000

Los N.os 03136 04051 06030 06895 11721 15723 17332 18118 20200 22415 26137 27430.

CON $ 1.000

Los N.os 01925 02582 02878 03422 04764 05613 06598 06951 07536 07632 08670 09272 09894 11086 12337 13896 15258 16050 16556 16933 16935 20617 22273 22396 25023 25087 26895 27036 27345 27868.

CON $ 500

Los números:
02115 23602 07472 12172 06208 01256 20497 05992 23009 26435 05870
24261 28239 13063 19914 24634 25501 24201 16363 22006 25330 08697
19620 23340 14809 11638 21242 20335 03978 01633 14303 12751 15537
07723 25732 16361 16334 19949 22584 16084 17792 03223 26977 24253
09204 17867 03908 01977 27365 14443 16013 15148 22550 20916 13307
26990 17858 03967 12078 05021 03634 08677 01639 03214 11625 01680
21960 03627 24467 27732 18028 09619 12428 05657 11513 01328 07482
02416 05119 19340 10328 06959 05256 01359 22299 14846 12270 01651
24610 01052 20122 23285 21421 01210 05549 02803 17949 09946 16630
11942 09885 24950 03907 28212 07602 24962 02854 10823 10280 26221
03463 26510 04982 11872 17778 14798 10321 17394 28544 25637 11503
11723 27712 11303 06609 27843 24660 18223 07020 27081 20929 06512
02548 09437 23376 28419 22352 10681 10269 25212 07957 24701 28058
20195 22448.—(GONZALEZ, corresponsal).

ACONCAGUA

Reelegido el presidente de los árbitros de Quillota

QUILLOTA, 14. — La Asociación de Arbitros de esta ciudad ha elegido el siguiente directorio para el año 1936:

Presidente, don Humberto González Mora (reelegido).

Vicepresidente, don Francisco Torres.

Secretario, don Benigno Isla.

Tesorero, don Alberto Walte.

Director, don Cristián Crhistensen.

Delegado ante la Federación don Humberto González M. — (Corresponsal).

MAULE

Directorio del P. Democrático

LINARES, 14. — El partido democrático de esta ciudad ha elegido el siguiente nuevo directorio: Presidente, Sr. Francisco Albornoz; Vice, A. Osses; Secretario, Sócrates Yáñez; Sec. Suplente, Sr. Arturo Corbalán. Directores, ... res. Miguel Linares ... gados de Parral ... ción. —(Corresponsal).

LA C. DE APELACIONES DE LA SERENA RECHAZO RECURSO DE AMPARO DEL Sr. ANIBAL JARA

El Tribunal estimó que la relegación no significa privación de la libertad. — Declaró también que el estado de sitio está vigente

LA SERENA, 14.— La Corte de Apelaciones de La Serena, conoció, en su reunión de hoy, el recurso de amparo interpuesto por el abogado señor ... Ruiz Rubio, a favor del señor Aníbal Jara ... que se encuentra relegado en Los Vilos.

SE RECHAZA EL RECURSO

El Tribunal falló no dando lugar a dicho recurso por considerarlo improcedente. Estima que la relegación no significa ni implica privación de la libertad.

ESTA VIGENTE EL ESTADO DE SITIO

Pronunciándose acerca de la legalidad del estado de sitio, la Corte estimó que está vigente, por cuanto su declaratoria es facultad privativa del Presidente de la República y, por cuanto el Congreso no la ha ... lado, pronunciándose en contra.— (RIVERA, corresponsal).

Señorita Maria Trotti Canale, cuyo matrimonio con don Agustín Palma Gómez ha quedado concertado. Hizo la visita de estilo don Agustín I. Palma Riesco

DEL ECUADOR.—

Procedente del Ecuador se encuentra entre nosotros la distinguida dama ecuatoriana señora Lola Glijalde de Stagg.

HONRAS FUNEBRES.—

El próximo martes 17, a las 10 de la mañana, se celebrará, en la Iglesia de las Agustinas (Moneda N.o 1054) una misa en sufragio del alma del Cónsul de España don Francisco Javier Olivié de la Hermida.

Se invita a sus amigos y colegas del Cuerpo Diplomático y Consular.

EN TOLHUACA.—

Veranean en las Termas de Tolhuaca Martín Reich F., Enrique Durandín, Julia de Durandín, Jorge Amador Anania, Matilde de Mehech, Julia de Mehech, Teodoro Jamis, Juan Villa, Ana de Villa, Julio Martínez Mont., Irene de Martínez, Temistocles Conejeros, María Conejeros, Marcelo Parrell, señora de Parrell, Eleuterio Ramírez, Fresia de Ramírez, Raimundo Viscontini, señora de Viscontini, Hernán Infante Infante, Otto Boettich, José Larraín García Moreno, Oscar Ríos Miranda, Camilo Bustos, Salomón Ancelovici, Juan Baro, Carlos Bal r. Car-Patterson, Ana de Patterson, Estela Patterson, Ernestina Patterson, Ana de Macera, W. Becerra Soto Aguilar, Natividad Anania de Itain, Nicolás Astala, L. Rusiñol, María Luisa Ríos, Rita Dollinguer, José Cortés, Sara de Cortés, Rosamel Bravo, señora de Bravo y dos hijas, María de Abufón, Emilia Tuma, Hortensia Tuma, Rosa Selmán, Salomón Fares, Catalina Caprile, Elena C. de Aristeguy, Mariano Prado, Enrique Ibarra, Federico Reydel, Carlos Reydel, Carlos Schneider, Julio Zaraleguy, Amelio Padilla, María M. de Padilla, Humberto Schultt, señora de Schultt e hijos, Basilio Mansur, Elena de Mansur, Conrado Sinpfondorfer, Guillermo Sinpfendorfer, Matilde de Dussaillant, Sara R. de Valenzuela, Jovena González, Jorge Gutiérrez, Darío Díaz.

Señorita Elvira Daniel Argandoña, que ha concertado recientemente su matrimonio con el señor Guillermo Carranza C.

MATRIMONIO.—

—Ayer contrajo matrimonio privadamente el señor Enrique Terrazas O. con la señorita Margot Lafargue W.

AL EXTRANJERO.—

A mediados de mayo partirá a Europa el doctor Raúl Matte Larraín, señora Amalia Vial de Matte e hijos.

—Se ha dirigido a Europa la señora Clotilde Labbé de Etchevers y señorita María Etchevers.

—El señor Mario Amenabar Prieto partió a Estados Unidos.

—A fines del presente mes se dirigirá a Buenos Aires la señora Gertrudis Montes de Ross y su hija Marta.

—En abril próximo se dirigen a Europa el señor Adolfo Lesser y señora Hellen Buchanan de Lesser y familia.

FIVE O'CLOCK TEA.—

La Junta de Vigilancia del Liceo Presidente Balmaceda, que preside el general don Alejandro Gacitúa, se reunirá hoy en un amistoso té con el profesorado de dicho establecimiento, a fin de cambiar ideas acerca de las labores educacionales que deberá desarrollar en el curso del presente año. Estas once se llevarán a efecto en el local del Círculo de Veteranos del 79 y Oficiales en Retiro, ubicado en Central N.o 40, a las 17 horas.

MATRIMONIO CONCERTADO.—

Ha quedado concertado en Valparaíso el matrimonio de la señorita Elena Jélvez N. con el señor Gilberto Aldayuz B.

FALLECIMIENTO.-

Ha fallecido en esta capital, después de soportar una corta enfermedad, el señor Angel Silva Meneses, caballero que contaba con sólo 24 años de edad, y cuando hacía cerca de un año que había formado su hogar.

Con el fallecimiento del señor Silva Meneses quedan sumidos en el más profundo dolor no solamente sus señores padres y numerosos hermanos, sino también su esposa, la que hacía sólo diez días había recibido el primer hijo.

Señorita María Rodríguez R., cuyo matrimonio con el señor Waldo Parada H., se efectuó ayer privadamente, en casa de la novia. (Foto ZMIRAK)

MODA Y HOGAR

UN ESTOFADO DE CARNE

Para preparar un estofado de carne se necesita:

1 kilo de carne.

1/2 taza de salsa de tomates.

2 tomates.

Pimienta, ajos, comino molido y sal.

2 cebollas partidas en rodajas.

2 zanahorias partidas al largo.

2 cucharadas de almendras peladas.

2 cucharadas de pasas.

1 vaso de vino dulce, oporto o tipo garnacha.

Se corta la carne en trozos más o menos pequeños.

Después de echar en una cacerola un poco de salsa de tomate y tomates cortados, pimienta, ajo, comino molido, cebollas, zanahorias, almendras y pasas. Se sazona al gusto.

Se cocina a fuego lento, por lo menos durante tres horas. Media hora antes de terminar la cocción, se le añade unas dos o tres hojas de laurel y una copa de vino dulce.

Se sirve acompañándolo con papas fritas, cortadas en rodajas, o bien con papas nuevas, chicas, cocidas y saltadas en manteca.

PULIMENTO DE METALES

Se nos pide una fórmula para pulir metales con la pulidora. Puede emplear el preparado siguiente:

Estearina, 9 partes.

Sebo de carnero, 32 partes.

Colofonia, 3 partes.

Aceite de estearina, 2 partes.

Se calientan estos ingredientes hasta que se han puesto líquidos, y se añaden 50 partes de cal de Viena pulverizada. Se deja enfriar agitando continuamente.

La preparación se guarda en botes bien cerrados.

PARA EXTIRPAR LAS HORMIGAS COLORADAS

Para extirpar las hormigas coloradas conviene dar una mano de trementina o aguarrás a todo el maderamen de los lugares que frecuentan, a la altura del suelo y echar polvo de tabaco en las grietas por donde aparecen. Este procedimiento tiene la ventaja de ser más económico que cualquiera otro, y además no tiene el inconveniente del uso del cianuro.

Para todas las ocasiones

Cuando una dama tiene que usar una talla grande puede disimularlo escogiendo un modelo más apropiado a su figura. El que ilustramos hoy, por ejemplo, minimiza el busto y las caderas gracias al tipo de cuello y de hombreras que se usan y a los insertos de la falda. Este es uno de los modelos más interesantes que ofrece la moda de este año y se presta para todas las ocasiones en que la dama necesita un vestido lucido.

PARA QUITAR LAS MANCHAS DE LAS MANOS

Cuando las manos se han ensuciado con tinta u otras sustancias químicas, resulta muy eficaz lavárselas con agua y jabón, agregando un poco de azúcar. El azúcar hace que el jabón dé más espuma y al mismo tiempo provoca la disolución de las manchas.

ALFOMBRAS Y EL TEÑIDO DE CARPETAS

Después de cierto tiempo, las alfombras y carpetas pierden el color y cuando los procedimientos que se utilizan para reavivarlos resultan inútiles al teñido. El día antes se limpiará perfectamente la alfombra y se le quitarán todas las manchas, especialmente las de grasa, pues si quedara alguna, el tinte no tomaría. El tinte se prepara disolviendo la substancia por emplear en la mitad del agua hirviente que indica el envoltorio. La solución debe ser fuerte. Extiéndase la alfombra en un sitio conveniente para efectuar la operación. Con un palo o bastón y un poco de género repásese poco a poco la alfombra. Se entiende que se quiere teñir con los colores que posee, y que, en consecuencia, hay que dar varios colores, como quien repasa una pintura. Terminado el repaso de un color, se dejará secar para aplicar los otros.

BAQUEDANO

MATINEE (menores), "HOMBRECITOS", por DICKIE MOORE. "Barnes el audaz", fin y Prog. cómico.

Especial y noche: "EL JUDIO ERRANTE", por CONRAD VEIDT (mayores).

CARRERA

MATINEE (menores), "HOMBRECITOS", por DICKIE MOORE. "Barnes el audaz", fin, y Prog. cómico.

COMEDIA

Especial y noche: "UNA VIDA SIN AMOR", por MAY ROBSON (mayores).

Cía. de Perros, Monos y Cabras Amaestrados, en combinación con cine. MATINEE: (menores) "A COSTA DE SU HONOR", por Buck Jones. Vermouth y noche (mayores) "LA VIUDA ALEGRE", por JEANETTE MAC DONALD y CHEVALIER.

POLITEAMA

MATINEE (mayores), "LA DANZA DE LOS RICOS", "Barnes el audaz", 5.a, y programa cómico.

Especial y noche. Estreno exclusivo en el barrio "EL JUDIO ERRANTE", por CONRAD VEIDT (mayores).

COLISEO

MATINEE (mayores), "LA PRINCESA O'HARA", Chester Morris, "Merecida recompensa", "Barnes el audaz", 5.a, y cómicas.

Especial y noche, "VOLANDO A RIO", por GINGER ROGERS y FRED ASTAIRE (mayores) y el último gran éxito de Catharine Hepburn, "MISTICA Y REBELDE" (mayores).

ESMERALDA

MATINEE (mayores), "LA DANZA DE LOS RICOS", "Galante salteador", "Barnes el audaz", 5.a, y Prog. cómico.

Especial y noche: "ALAS SOBRE EL CHACO", en castellano, Lupita Tovar y José Crespo (mayores), y "FASCINACION" (para mayores).

ITALIA

MATINEE (mayores), "EL ACORAZADO MISTERIOSO", "Barnes el audaz", 2.a, y programa cómico.

Especial y noche. La superproducción en castellano, "ALAS SOBRE EL CHACO", por Lupita Tovar. (Mayores).

O'HIGGINS

MATINEE: (mayores), "EL ACORAZADO MISTERIOSO", "Todo corazón", "Barnes el audaz", 4.a, y Prog. cómico.

Especial y noche, "ALAS SOBRE EL CHACO", en castellano, por LUPITA TOVAR y José Crespo (para mayores) y "SU MAS BELLA NOCHE" (para mayores).

NOVEDADES

MATINEE (mayores), "ACORAZADO MISTERIOSO", "EL WAGON DE LA MUERTE", "Barnes el audaz", 5.a, y Prog. cómico.

Especial y noche, "MISTICA Y REBELDE", el último gran éxito de Catharine Hepburn (mayores), y "VOLANDO A RIO", por GINGER ROGERS y FREAD ASTAIRE (mayores).

NACIONAL

MATINEE (menores), "KING KONG", "Barnes el audaz", 3.a, y un colosal programa cómico por La Pandilla.

Especial y noche. Estreno. "DON QUIJOTE", por el famoso cantante CHALIAPINEE (menores), y "FOLIES BERGERE", por Chevalier (mayores).

SETIEMBRE

MATINEE (mayores), "LA PRINCESA O'HARA", "Barnes el audaz", 4.a, y programa cómico.

Especial y noche. El último estreno de Catharine Hepburn, "MISTICA Y REBELDE" (para mayores).

FRANKLIN

MATINEE: (menores), "El expreso de la seda", "Aquí viene la Armada", programa cómico por Tripitas, "¿Quién paga los platos rotos?".

Especial y noche, "LA HERMANA SAN SULPICIO", en castellano, por Imperio Argentina (mayores), y CONTRA LAS LEYES DE DIOS" (mayores).

BRASIL

Matinée: (menores), "SOMBRAS DEL PASADO", por Robert Montgomery; "Barnes el audaz", 4.a, y programa cómico de Laurel y Hardy, "Ojo por ojo", "Pies en polvorosa" y "Fundidos y transfundidos".

Especial y noche. Estreno por HENRY GARAT "DOS CORAZONES Y UN LATIDO" (mayores) y "Serenata veneciana", (para mayores).

RIALTO

MATINEE. (mayores), "EL DELATOR", por Victor Mc Laglen, "La de las faldas verdes", "Barnes el audaz", 2.a, y programa cómico. Especial y noche, "ALAS SOBRE EL CHACO", en castellano, Lupita Tovar y José Crespo (mayores)

"MADRES DEL MUNDO", HOY EN LAS TRES FUNCIONES DE LAS REVISTAS DEL BALMACEDA

Hoy, en matinée, vermouth y noche, la Compañía de Revistas Batacianicas del Teatro Balmaceda, hace tres nuevas representaciones de la revista de Enrique Venturino, "Madres del mundo", que anoche fué estrenada obteniendo favorable acogida del público.

Esta obra, en su cuadro central, una sentida exaltación a la madre, que es muy aplaudida por el público, interviniendo en representación Pilar Seria, Elena Puelma, Rosita Hidalgo, los colombianos hermanos Contreras y el eficiente cuerpo de bailes formado por dieciocho segundas tiples.

"Madres del mundo", también tiene graciosos sketchs de sabor criollo a cargo de Romilio Romo, Eugenio y Rogel Retes, Teresa Molina y la Puelma. En otros cuadros se presentan el ductto criollo chileno "Gutiérrez-Padilla", cantores en guitarra; la ejecutante de acordeón-piano, Rosita Cortínez, y los negritos zapateadores hermanos Sam Brown.

Las tres representaciones de hoy, son precedidas por cine.

"JUGANDO AL PEPITO"

Mañana, en lunes popular, se hacen dos últimas representaciones en Santiago de la divertida revista de Romilio Romo, "Jugando al Pepito", que en la Compañía del Balmaceda ha obtenido significativos éxitos.

TRES FUNCIONES DARA HOY LA CIA. DE ANIMALES AMAESTRADOS EN LA COMEDIA

Está dando sus últimas funciones en el Teatro La Comedia, la Compañía de monos, perros y cabras amaestrados del profesor Aloma Spinetto, conjunto que ha hecho una exitosa temporada. Efectivamente esta Compañía se despedirá del público de La Comedia con dos funciones pasado mañana martes, pues al día siguiente se inaugurará la temporada oficial de cine en la elegante sala de la Empresa Mewe y Montt, con la superproducción europea "Tovaritch" (Camarada). Como ya hemos dicho, este año el Teatro La Comedia será teatro de estreno de las mejores y más grandes producciones cinematográficas norteamericanas y europeas. La Compañía del profesor Spinetto, actuará hoy en tres funciones. En la matinée habrá un programa especial dedicado al mundo infantil en el que participarán todos los animales amaestrados. Además, habrá cine sonoro y se rifará un lindo caballito mampato entre los pequeños asistentes.

En vermouth y noche, el profesor Spinetto ofrecerá un programa a base del drama "El fusilamiento del soldado Simón", que interpretan perros y monos amaestrados y que ha llamado la atención por la propiedad con que se desempeñan estos animalitos que pacientemente ha enseñado el profesor Spinetto.

GRETA GARBO Y GARDEL ANIMAN LAS FUNCIONES DE HOY EN EL AVENIDA MATTA

La Greta Garbo, que con su mejor creación cinematográfica "El Velo Pintado", completará el gran programa que ofrece hoy el Av. Matta.

Con las actividades que despliega la nueva Empresa del Teatro Av. Matta (ex Maravillas), las familias de aquel populoso barrio están de plácemes. Día a día esta nueva Empresa ofrece mejores y más interesantes programas, seleccionándolos cuidadosamente entre las marcas más prestigiosas que producen películas y de acuerdo siempre con el gusto del público que lo favorece.

El programa que ofrece para las funciones de hoy, es sencillamente extraordinario.

En especial y noche, un programa doble con dos superproducciones: "El velo pintado", la mejor y la última creación de la misteriosa y eternamente adorada Greta, y "Luces de Buenos Aires", la inmortal creación del cantor criollo Carlitos Gardel.

Este programa encierra dos artistas que tienen las simpatías y admiraciones de todo el público. Greta Garbo, la más grande estrella de la pantalla; Carlitos Gardel, el más querido de todos. Para estas funciones, la Empresa del Av. Matta, obsequiará a todas las damas asistentes un precioso retrato de Gardel, como un recuerdo del malogrado artista.

En la función de matinée, a las 2 1/2 P. M., irá un gran programa triple de cine escogido, programa que forman: "El hijo de King Kong", copia nueva de esta asombrosa película de aventuras extraordinarias; "Róbinson Crusoe", la notable y famosa novela de Foe, y dos programas cómicos de La Pandilla y Popeye.

En esta función, todos los niños asistentes, recibirán obsequios de valiosos artículos de escritorio.

GUIA DEL ESPECTADOR.— TEATROS CINES Y VARIEDADES

TEATROS

BALMACEDA. — Artesanos N.o 841. — Teléfono 8.76.. — Matinée, vermouth y noche: Madres del mundo.

COMEDIA. — Huérfanos N.o 1180. — Teléfono N.o 87630. — Matinée: A costa de su honor; Vermouth y noche: Animales sabios y La viuda alegre.

CINES

ALMAGRO. — Plaza Almagro. — Teléfono 83425. — Matinée: Cuando se gana un millón; Vermouth y noche: Dos corazones y un latido.

ATENAS. — Avenida Portugal 1085. — Teléfono 82524. — Matinée: Aguilas humanas; Vermouth y noche: Impetu de juventud.

AVENIDA. — Vicuña Mackenna 624. — Teléfono 84966. — Matinee: Cómicas; Vermouth y noche: Alas sobre el Chaco.

Avda. MATTA. — Avenida Matta 613. —Teléfono 61455. Matinee: King y Kong; Vermouth y noche: El velo pintado.

BAQUEDANO. — Plaza Baquedano. — Teléfono 65050. — Matinée: Hombrecitos y Barnes, el audaz; Vermouth y noche: El judío errante.

BRASIL. — Huérfanos esq. Plaza Brasil. — Teléf. 80306. Matinée: Sombras al pasado y Barnes, el audaz; Vermouth y noche: Dos corazones y un latido.

CAPITOL. — Independencia 224. — Teléfono 89581. — Matinée: Gran explorador; Vermouth y noche: Mística y rebelde.

CARRERA. — Avenida de las Delicias 2151. — Teléfono 86685. Matinée: Hombrecitos y Barnes, el audaz; Vermouth y noche: Una vida sin amor.

CENTRAL. — Huérfanos número 930. — Teléfono 66348. Matinée: Los hombrecitos; Vermouth y noche: Una vida sin amor.

CLUB DE SEÑORAS. — Monjitas 743. — Teléfono 35050. — Matinée: Es una buena muchacha; Vermouth y noche: Cinco minutos y Valses imperiales.

COLISEO. — Arturo Prat 1081. — Teléfono 84545. — Matinée: La princesa O'Hara, Vermouth y noche: Mística y rebelde.

CHILE. — Avenida Recoleta N.o 2104. — Teléfono 60722.— Matinée: Cuando muere una ilusión; Vermouth y noche: Barnes, el audaz.

COUSIÑO. — San Ignacio N.o 1249. — Teléfono 92—47. — Matinée: Ana, la de las faldas verdes; Vermouth y noche: Beneficio de la Vega.

DELICIAS. — San Alfonso 17. — Teléfono 88670. — Matinée: La mina fantástica; Vermouth y noche: Mercaderes de la muerte.

DIEZ DE JULIO. — Diez de Julio 319. — Teléfono 30336. Matinée: Crisis mundial; Vermouth y noche: Cuando se gana un millón.

DIECIOCHO. — Dieciocho N.o 14. — Teléfono N.o 83776. Matinée: Acorazado misterioso; Vermouth y noche: Ahora soy una señora.

ESMERALDA. — San Diego 1135. — Teléfono 87430. — Matinée: La danza de los ricos; Vermouth y noche: Alas sobre el Chaco.

EXCELSIOR.— Independencia 1070. — Teléfono 60776. — Matinée: El precio de un beso; Vermouth y noche: La ley del más fuerte.

FRANKLIN. — San Diego esquina Franklin. — Vermouth y noche: El expreso de la seda.

IMPERIAL. — San Diego 1344. — Teléfono 60964. — Matinée: En los mares de China y Barnes, el audaz; Vermouth y noche: Este hombre es mío.

IMPERIO. — Estado 239. — Teléfono Número 60130. — Matinée: La danza de los ricos; Vermouth y noche: Don Quijote.

IDEAL CINEMA. — Mapocho 4117. — Teléfono 62188. — Matinée: Gran explorador; Vermouth y noche: La ley del más fuerte.

IRIS. —Castro 130. Teléf. 60336. Matinée: Cuando se gana un millón; Vermouth y noche: Su propio enemigo.

INDEPENDENCIA. — Independencia 373. — Teléfono 62.02. Matinee: Barnes, el audaz y La princesa O'Hara, Vermouth y noche: Alas sobre el Chaco.

ITALIA. — Av. Bilbao esq. Av. Italia. — Teléfono 41883. — Matinée: Acorazado misterioso; Vermouth y noche: Alas sobre el Chaco.

LATORRE. — Avenida Delicias 3732. — Teléfono 89607. Matinee: Amores de Carmen; Vermouth y noche: Alas sobre el Chaco.

MINERVA. — Chacabuco N.o 778. — Teléfono 63464. — Matinee: Cómicas y Barnes, el audaz; Vermouth y noche: Una vida por otra.

MIRAFLORES. — Miraflores 378. — Teléfono 66989. — Matinee: Secuestro musical; Vermouth y noche: Impetus de juventud.

NACIONAL. — Independencia 801. — Teléfono 63568. — Matinee: King Kong; Vermouth y noche: Don Quijote.

NOVEDADES. —Gral. Lorca esq. Av. Portales. — Teléf. 55280. Matinée: Acorazado misterioso; Vermouth y noche: Mística y rebelde.

ÑUÑOA. — Avenida Irarrázaval 2706. — Teléfono 63310. — Matinée: Tango bar; Vermouth y noche: Luces de Buenos Aires.

O'HIGGINS. — San Pablo-Cumming. — Teléfono 86929. — Matinée: Acorazado misterioso; Vermouth y noche: Alas sobre el Chaco.

ORIENTE.— Providencia esq. P. Valdivia.— Teléfono 41345.— Matinée: La danza de los ricos; Vermouth y noche: Una vida sin amor.

POLITEAMA. — Portal Edwards. — Teléfono 80064. — Matinée: La danza de los ricos; Vermouth y noche: El judío errante.

REAL. — Compañía N.o 1040. — Teléfono N.o 65555. — Matinee: vermouth y noche: Ricitos de oro y Caja de música.

RECOLETA. — Recoleta Número 597. — Teléfono 63874.— Matinée: Barnes, el audaz; vermouth y noche: Alas sobre el Chaco y Las mujeres deben amar.

RIALTO. — Pedro de Valdivia 3346. — Teléfono 4166.. Matinée: El delator; Vermouth y noche: Alas sobre el Chaco.

ROGELIO UGARTE. — ...ble 390. — Teléfono ... Matinée: Hombres ...; Vermouth y noche: ... de la muerte.

SAN MIGUEL. — ... Central 1202. — Teléfono ... Matinée: En los mares de la China; Vermouth y noche: ... mas y Del gozo al ...

SANTIAGO. — ... —Teléfono 888.. — ... El acorazado misterioso; Vermouth y noche: La ... zada.

SELECTA. — ... 1178. — Teléfono N.o ... Matinée: Barnes, el audaz; Vermouth y noche: ...

SETIEMBRE. — ... licias 404. — Teléfono ... Matinée: La princesa ..., Barnes, el audaz; Vermouth y noche: Mística y rebelde.

SPLENDID. — ... 1048. — Teléfono ... Matinée: El ingenuo y Rayito de sol; Vermouth y noche: Ayer como hoy.

VICTORIA. — ... San Antonio. — Teléfono ... Matinée, vermouth y ... Xico canta.

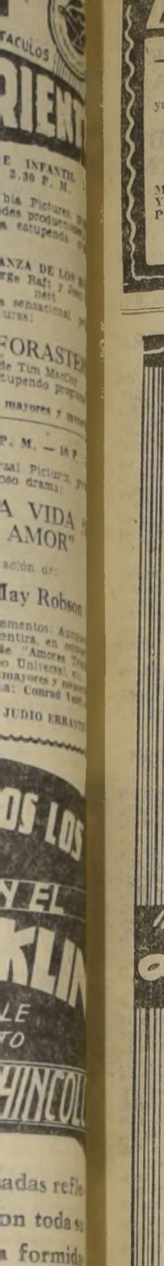

"UNA MUÑECA ENAMORADA", FILM UFA.

Una escena de la película "La Muñeca Enamorada", del sello UFA, que estrenara el Teatro Real el próximo martes. En ella aparecen Rosa Barzony y G. Alexander, intérpretes principales de la cinta, a quienes acompañan en el reparto distinguidas figuras del cine europeo, como Wolf Albach-Belly y otros.

La cinta es uno de los más divertidos y a la vez picarescos vodevi's, que junto con mantener un argumento interesante para concentrar la atención del espectador, le divierte constantemente.

Con esta película, que espera alcanzar el mejor de los éxitos, la UFA inaugura su temporad a de mil novecientos treinta y seis en Chi'e.

SE REPITE "MEXICO CANTA" EN LAS TRES FUNCIONES DE HOY EN EL VICTORIA

La revista estrenada noche por la Compañía Alegría y Enhart, en el Teatro Victoria y que cuenta de hermosos cuadros de música típico mexicana, costumbres y bailes de la importante República latina de la América del Norte, fué recibida por el público con la más franca aceptación de parte del público.

Todos los cuadros en los que tuvieron actuacion las primeras figuras del conjunto, tales como la graciosa vedette Lita Enhart, Olga y Pepita Cantero, Rebeca Gallardo, Mariñaura y la simpática actriz Consuelo Quiroz, fueron largamente aplaudidos.

Hoy se repite esta misma obra en las tres funciones que hace la Compañía con la intervención graciosa de Pepe Rojas, Vicente Enhart y Antonio Alegría.

NOTAS POLITICAS

NO SE PIENSA INTRODUCIR MODIFICACIONES EN EL MINISTERIO

Inexactas las informaciones de diarios de la tarde de ayer

En presencia de las informaciones que proporcionan los diarios de la tarde de ayer y una radio de la capital, sobre supuestas conversaciones relacionadas con la situación política, entre dirigentes de los partidos y el Presidente de la República, para provocar un cambio en la fisonomía del Gabinete, estamos en situación de afirmar, de manera categórica, que tales conversaciones no han existido y que, por el momento, no se piensa introducir modificaciones en el Ministerio.

La aplicación del nuevo Reglamento Liberal

Acuerdo aprobado por el Centro de Quinta Normal

A continuación, publicamos el texto del acuerdo adoptado por el Reglamento elaborado por el Directorio General del Partido Liberal:

El Centro Liberal de Quinta Normal considerando:

1.o Que es un deber ineludible de las colectividades políticas el que sus organismos de propaganda desarrollen una labor constante y continua, a fin de mantener el espíritu de disciplina en las filas e intensifiquen y estimulen el entusiasmo de sus miembros;

2.o Que los intereses superiores del Partido aconsejan que deben alejarse todas aquellas causales y circunstancias que, sin ser fundamentales para la prosperidad de la institución, puedan significar motivo de desunión, desconfianza o recelos, que vayan en contra de esos intereses;

3.o Que la cuestión relativa a la aplicación del nuevo Reglamento elaborado por el Directorio General, ha provocado resistencias cuyos resultados pueden perjudicar seriamente la estabilidad y fuerza del Partido, por lo cual es preferible no insistir, por por ahora, en su aplicación;

4.o Que por respetables que hayan sido los propósitos que se tuvieron en vista al dictar el Reglamento, lo cierto es que las asambleas del país desarrollaban un trabajo eficaz cuyos resultados se pudieron apreciar en las últimas elecciones municipales;

5.o Que la sana crítica aconseja la conveniencia de retirar inmediatamente del tapete de las discusiones internas, la cuestión relativa a dicho Reglamento y deferir su estudio, modificación y aprobación, a la próxima Convención General del Partido;

6.o Que la juventud del Partido no puede permanecer indiferente ante la verdadera estagnación en fue se encuentran las asambleas del país, mucho menos si se considera el activo trabajo y propaganda que desarrollan las demás colectividades políticas y la proximidad de las elecciones y

7.o Que es deber fundamental de las asambleas en las actuales circunstancias políticas por que atraviesa el país, desarrollar un activo trabajo de propaganda en defensa de las instituciones democráticas y del orden legal constituído.

Acuerda:

1.o Manifestar a la Directiva General del Partido, respetuosamente y como una aspiración de la juventud liberal el que se solucione a la brevedad el problema relativo al Reglamento y al funcionamiento de las asambleas;

2.o Que, sin perjuicio de lo que se resuelva en definitiva sobre dicho Reglamento, se autorice inmediatamente a las asambleas del país para que desarrollen sus actividades normales, considerando la situación en que se encontraban antes de declarárseles en reorganización;

3.o Que, la manera de transacción resuelva que las cuestiones relativas a la legalidad del Reglamento y a su aplicación, se defieran a la resolución que sobre esos particulares se adopte por la próxima Convención General del Partido;

4.o Comunicar este acuerdo a las asambleas y centros del país solicitando cooperen a la iniciativa de este Centro. —

5.o Solicitar de la prensa de Santiago la publicación de estos acuerdos.

Los automóviles Dodge y las estrellas

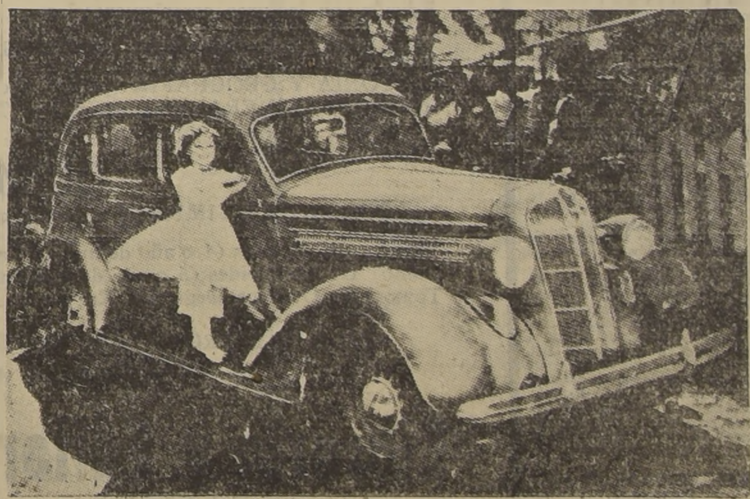

Esta famosa personalidad no necesita presentación, pues, ¿quién no conoce a SHIRLEY TEMPLE, la rubicunda estrellita de la 20 th Century, cuya magistral actuación le ha merecido homenaje mundial? Su última película se llama "LA PEQUEÑA REBELDE" y es increíble en una chiquilla la ingenuidad, elocuencia y serenidad con que desempeña su difícil papel. En el grabado aparece sobre el estribo de su flamante DODGE MODELO 1936, luciendo la indumentaria que requiere la filmación de esta cinta.

El Secretario - Jefe de la Presidencia rectifica una información

Carta que el señor Nelson Bravo ha dirigido al Director de "La Hora"

El Secretario Jefe de la Presidencia, señor Nelson Bravo, ha enviado al señor Director de "La Hora" la siguiente carta de rectificación:

"Santiago, marzo 14, 1936. —Señor Director de "La Hora".— Presente.

En conformidad a la Ley de Imprenta, le agradeceré se sirva rectificar la información que ese diario da en su edición de hoy, en el sentido de que S. E. el Presidente de la República habría tenido una conferencia con el señor Haverbeck a mediodía del viernes 13 del actual.

Este hecho es completamente inexacto.

S. E. el Presidente de la República no ha visto ni ha conversado con el señor Haverbeck después del día en que tuvo lugar en el Senado la votación sobre facultades extraordinarias.

Le ruego dar cabida a esta rectificación en el diario que usted dirige.— (Fdo.): Nelson Bravo, Secretario Jefe de la Presidencia".

C. DEMOCRATA DE SANTIAGO

La Mesa Directiva de esta colectividad política se reunió ayer bajo la presidencia del señor [illegible] Planells, con asistencia de los señores Poupin y Mella, tesorero Julio Morales y algunos asambleístas.

Después de un estudio de la actual situación política se tomaron los siguientes acuerdos:

1.o Lanzar un segundo manifiesto que está en estudio a las asambleas demócratas y democráticas del país, acompañando la impresión de todos los acuerdos y votos aprobados por el Centro desde que reinició sus labores.

2.o Estudiar las posibilidades de una jira de propaganda por las ciudades del norte y sur del país.

3.o Agradecer a [illegible] su cooperación económica para la Caja de Tesorería del Centro.

4.o Dejar en tabla por 15 días, las solicitudes recientemente presentadas por postulantes a socios del Centro.

5.o Autorizar el gasto de la impresión del discurso pronunciado en el Senado, por el senador demócrata Sr. Aquiles Concha sobre las facultades extraordinarias y mandarlas a las Agrupaciones del país. Y finalmente se acordó dirigir una nota de felicitación al senador Concha.

Los signatarios de Locarno invitaron a Alemania a sus deliberaciones

SE INTERPRETA ESTA INVITACION COMO UN NUEVO GESTO CONCILIATORIO HACIA EL REICH, AUNQUE ENTRETANTO BELGICA Y FRANCIA MANTIENEN SU PUNTO DE VISTA. — LAS REUNIONES DE LOS SIGNATARIOS NO VOLVERAN A PRODUCIRSE HASTA QUE EL CONSEJO DECIDA CON RESPECTO A LAS PROTESTAS FRANCESA Y BELGA

GRAN BRETAÑA NO HA PODIDO MODIFICAR LA EXIGENCIA FRANCO-BELGA, DE SANCIONES RIGIDAS, QUE ENVOLVERIAN EL COMPLETO DERRUMBE FINANCIERO DE ALEMANIA.— HITLER TIENE PARA CONTESTAR TODO EL FIN DE SEMANA.— UN PLAN DE FLANDIN Y VAN ZEELAND

LAS ENTENTES AVANZAN UNA OBJECION A LA INVITACION A ALEMANIA. — UN PLAN DE VAN ZEELAND QUE DISGUSTO A FLANDIN

LONDRES, 14. — (U. P.) — FLASH. — El Ministro de Relaciones Exteriores francés, M. Pierre Etienne Flandin, nunció en el Consejo de la Liga de las Naciones que Francia deseaba una ayuda inmediata de los signatarios del Tratado de Locarno, seguida esta ayuda de sanciones financieras y económicas de parte de la Liga de las Naciones.

LONDRES, 14. — (U. P.) — FLASH. — El Consejo de la Liga de las Naciones invitó a Alemania a tomar parte en su sesión.

El Consejo decidió invitar a Alemania, pero ocurre que la forma como se hará la indicación está todavía sin arreglar.

LONDRES, 14. — (U. P.) — FLASH. — La invitación del Consejo de la Liga a Alemania a tomar parte en su sesión actual, fué enviada al Gobierno de Berlín.

PARIS, 14. — (U. P.) — Un portavoz del Quai d'Orsay declaró a la United Press, con la mayor energía, que Francia se proponía exigir sanciones económicas en contra de Alemania.

LONDRES, 14. — (U. P.) — Francia y Bélgica anunciaron en el Consejo de la Liga de las Naciones que esperaban la inmediata ayuda de los garantizadores del Tratado de Locarno, Gran Bretaña e Italia, tan pronto como el Consejo reconociese que Alemania había violado los tratados.

LONDRES, 14. — (U. P.) — El Ministro de Relaciones Exteriores francés, M. Pierre Etienne Flandin, en la sesión del Consejo de la Liga de las Naciones en esta capital, repetirá el ofrecimiento del Gobierno de su país de llevar la cuestión de su pacto con Rusia ante la Corte Mundial Permanente de Justicia de La Haya.

M. Flandin dirá que es inadmisible que ninguna nación establezca un nuevo régimen mediante la violación de los tratados existentes, y que afirmará que la reocupación militar de la Renania, no es meramente simbólica. Al efecto presentará estadísticas alemanas para demostrar que ya han sido enviados treinta mil hombres armados a la zona de la Renania.

REUNION SECRETA

LONDRES, 14. — (U. P.) — El Consejo de la Liga de las Naciones se reunió en secreto en el Palacio de Saint James, a las 11.05 a fin de escuchar a las delegaciones francesa y belga denunciar la remilitarización de la zona de la Renania. Se espera que el Consejo levante su reunión hasta el lunes próximo, una vez terminadas dichas exposiciones.

FIRME ACTITUD DE FRANCIA Y BELGICA

LONDRES, 14. — (U. P.) — Francia y Bélgica se han manifestado inconmovibles en su decidida actitud hacia Alemania, en las sesiones publicas y privadas del Consejo de la Sociedad de las Naciones, pero las potencias han hecho lo que en muchos círculos se interpreta como otro nuevo gesto conciliatorio hacia Hitler, al invitar a un representante del Reich a que asista a las deliberaciones del Consejo sobre la controversia referente a la zona del Rhin.

Desde de una sesión pública que comenzó a las 11.35 y que terminó a las 12.44 horas, durante la cual el capitán Eden, M. Flandin y el Premier belga van Zeeland, en el orden mencionado, presentaron los respectivos puntos de vista oficiales de Gran Bretaña, Francia y Bélgica, el Consejo se reunió de nuevo en secreto a las 12.55 horas, y de sus conversaciones se obtuvo el resultado de invitar a Alemania, como "una de las partes contratantes del Pacto de Locarno".

LA INVITACION A ALEMANIA

El texto de la invitación oficial de la Sociedad de las Naciones, enviado por M. Joseph Avenol, secretario general de la Sociedad de las Naciones, al Gobierno alemán, dice:

"Con referencia al telegrama que envié al Gobierno alemán el 8 de marzo, el Consejo de la Sociedad de las Naciones invita al Gobierno alemán, como una de las partes contratantes del Pacto de Locarno, a tomar parte en el examen que hace el Consejo de la cuestión de las comunicaciones de los Gobiernos de Francia y de Bélgica. El Consejo se reunirá en el Palacio de Saint James el lunes 16 de marzo, a las 15.30".

En la sesión secreta, que terminó a las 13.30 horas, los británicos propusieron que Alemania fuera invitada sobre la base del artículo 17 del Pacto de la Sociedad de las Naciones, pero los franceses y belgas se opusieron a esto, y finalmente se decidió evitar las complicaciones de la Sociedad de las Naciones bajo ese artículo, invitando a Alemania, como una de las partes contratantes del instrumento de Locarno.

LA PRESENCIA DEL REICH EN EL CONSEJO

Se sugirió que la presencia de Alemania en la mesa del Consejo podría suavizar el tono de los debates, y quizás abrir el camino para la negociación de un acuerdo. La invitación ha sido considerada como una clara victoria de los diplomáticos británicos, pero las opiniones diferían acerca de si Alemania aceptaría.

Poco después de haber enviado M. Avenol la invitación a Alemania, se anunció oficialmente que las potencias signatarias del Pacto de Locarno no se reunirían de nuevo en corporación, hasta después de que el Consejo hubiera decidido acerca de la protesta franco-belga. Los jefes de las delegaciones de las potencias firmantes de ese tratado en el Foreign Office a las 17.25 horas.

HABLA UN DELEGADO

Antes de que el Consejo se reuniera esta mañana, uno de los principales delegados de las potencias de Locarno dijo a la United Press que entre bastidores se estaba tramitando una transacción en virtud de la cual, en primer lugar, el Consejo condenaría ahora a Alemania y prohibiría las negociaciones con Hitler hasta después de haber sido reparado el mal hecho; en segundo lugar, Gran Bretaña reafirmaría sus obligaciones en conformidad al Tratado de Locarno hacia Francia y Bélgica; y, tercero, Gran Bretaña ampliaría estas garantías de seguridad a otras naciones europeas, con excepción de Alemania.

LAS SANCIONES RIGIDAS

El problema de votar la aplicación de rígidas sanciones económicas y financieras, que los expertos franceses consideran que es suficiente para provocar un completo derrumbe financiero de Alemania antes del verano, fué presentado hoy abiertamente ante el Consejo por Francia y Bélgica. De la petición de sanciones hechas por M. Flandin al Consejo, se deduce evidentemente que el capitán Eden y el Premier Stanley Baldwin no han podido modificar la determinación de Francia para hacer salir las fuerzas de Alemania de la angosta zona del Rhin, que sirve a manera de tampón, cuya ocupación por Alemania neutraliza las fortificaciones que cuestan a Francia una suma equivalente a 100.000,000 de dólares.

EL PLAZO DE HITLER PARA CONTESTAR

Con el asunto planteado ahora directamente ante la Sociedad de las Naciones, algunos miembros del Consejo creen que es posible que Hitler, dándose cuenta de la seria amenaza que se produce para la población, finanzas e industria de Alemania, pueda aceptar algunas de las medidas de la transacción.

Tal como están las cosas ahora, Hitler tiene el fin de semana para estudiar la situación y sus peligrosas posibilidades. Si el martes Alemania no ha hecho nada por cumplir con la petición francesa, Francia hará presión sobre el Consejo para que apresure el asunto de las sanciones.

COMUNICADO DE LAS POTENCIAS

Después de su reunión en el Foreign Office, las potencias signatarias del Tratado de Locarno emitieron el siguiente comunicado:

"Los Ministros de las potencias signatarias del Tratado de Locarno se reunieron esta tarde en el Foreign Office, y, después de un amplio intercambio de puntos de vista, decidieron celebrar su próxima reunión tan pronto como el Consejo de la Sociedad de las Naciones haya llegado a una decisión acerca de las comunicaciones que le han sido sometidas por los Gobiernos francés y belga".

Los señores Flandin y Van Zeeland estuvieron de acuerdo en pedir al Consejo que transmitiera a los garantes del Tratado de Locarno un veredicto según el cual estarían obligadas a proporcionar inmediata ayuda a Francia y Bélgica si el Consejo reconoce que el tratado ha sido violado.

EL PLAN FLANDIN VAN ZEELAND

De este modo, Flandin y van Zeeland, delinearon una posible acción de tres aspectos que tomaría el Consejo contra Alemania, en la forma siguiente:

1.o El Consejo reconocerá formalmente que los tratados han sido violados.

2.o El Consejo notificará oficialmente esta acción a Gran Bretaña e Italia, como los dos garantes que están obligados por el tratado a proporcionar inmediata ayuda a Francia y Bélgica.

3.o El Consejo, si se aceptara la proposición de M. Flandin, considerará la aplicación de sanciones económicas y financieras contra Alemania, semejantes a las aplicadas contra Italia.

IMPRESIONARON AL CONSEJO

Tanto Flandin, como van Zeeland, impresionaron al Consejo por la moderación de sus discursos. Este último demostró que Bélgica había tomado una actitud intermedia entre Francia y Gran Bretaña, aunque está unida a Francia en la petición de ayuda a los garantes del Tratado de Locarno.

El hecho de haberse levantado la sesión del Consejo después de los discursos de los señores Flandin y van Zeeland, ha demostrado que las potencias signatarias del Pacto de Locarno están todavía muy distantes en cuanto a la acción que el Consejo ha de recomendar contra Alemania, aunque están plenamente de acuerdo en que Alemania, claramente, ha violado los Tratados de Locarno y Versalles.

En las primeras horas de la noche, prevalecía la impresión de que, a pesar de la insistencia de M. Flandin en las sanciones, Francia aceptaría dejar a un lado esas medidas contra Alemania con tal de que los británicos convinieran en realizar un nuevo Pacto de Locarno que englobara arreglos concretos para la ayuda militar de Gran Bretaña a Francia y Bélgica, en el evento de un ataque alemán.

M. Flandin fué más allá que el Premier van Zeeland, e indicó que Francia deseaba que la Sociedad de las Naciones votara las sanciones económicas y financieras sobre la base de las decisiones del Consejo en abril de 1935. Se incluyen aquí el embargo de armas y materias primas y un bloqueo de los créditos, para propósitos de guerra, y el boycott de las mercaderías alemanas usadas para fines de paz.

EL INTERES DEL MOMENTO

LONDRES, 14.— Por el momento el interés suscitado por los acontecimientos diplomáticos relacionados con la reocupación militar de la Renania, se ha derivado de las discusiones de las potencias locarnistas hacia el Consejo de la Sociedad de las Naciones que se reunió esta mañana en el Salón de la Reina Ana, del Palacio de Saint James, sede también de la Conferencia sobre la India y de la primitiva Conferencia Naval de Londres.

Innumerables personas se dieron cita esta mañana para ver llegar a los delegados, entre los que figuran 10 Ministros de Relaciones Exteriores.

El delegado australiano, Mr. Stanley Bruce, precidió el Consejo que se constituyó primeramente en sesión privada para estudiar la confección de la Orden del Día, constituído por la petición de Francia y de Bélgica para que, de acuerdo con el Artículo IV del Tratado de Locarno, esa examinada la situación provocada por Alemania.— (British Wireless News).

COMENTARIOS DE LA PRENSA INGLESA

LONDRES, 14 — La característica de los comentarios de prensa, la situación internacional está en los elocuentes llamados de "The Times" y "Daily Telegraph", en sus editorial, al Canciller Hitler para que aproveche la oportunidad de una acción que contribuya a suavisar la situación.

"Daily Telegraph", dice que el procedimiento adoptado por Francia de apelar al Consejo de la Sociedad de las Naciones, "ofrece a Hitler la mejor oportunidad que puede presentarse a un hombre para ocupar un sitio glorioso en la historia. Puede acercarse a la Liga, como no podría hacerlo a potencia individual alguna y puede conceder a la opinión pública de Europa lo que su orgullo nacional podría impedirle de ofrecer a una sola nación".

Al referirse a la declaración hecha por Hitler en Karlsruhe, de que ambiciona adquirir la reputación de un hacendador de paz, agrega el mismo diario:

"Un simple gesto bastaría para transformar la figura de Hitler, a los ojos de su propia generación, desde la de principal amenaza para Europa a la del jefe de Europa en sus progresos hacia una mas alta civilización. Pero, para ello, se necesita un paso más: el retiro de las tropas de la Renania, que no negaría en lo más mínimo la aseveración de la soberanía alemana, pero que preservaría la santidad de los tratados y la calma de la Europa occidental. Al hacerlo, se inauguraría una nueva era de esperanza, tal como la Europa no lo ha visto jamás desde 1914".

LO QUE DICE EL VIEJO "TIMES"

Por su parte, el "Times", dice que las proposiciones hechas por el Fuehrer han sido bien recibidas en Gran Bretaña, donde se considera que ofrecen una posibilidad de reconstruir la paz del mundo sobre fundamentos más amplios y seguros, "pero han sido acompañadas por una acción que las rodea de una barrera de dudas. Los que más dispuestos están a aprovecharse de la oportunidad que se presenta para restablecer la igualdad europea, tienen motivos para pedir una pequeña contribución temporal, pero que es necesaria para hacer desaparecer el obstáculo que él mismo creó, y que permitirá que se inicien las negociaciones. No se trata de ningun abandono o restricción de la soberanía alemana, ya que las negociaciones se llevarían a cabo sobre la base del completo reconocimiento de la soberanía alemana y de su igualdad de derechos".

Después pregunta el diario, cuál sería la alternativa de una solución libremente gestionada, y nace notar que Alemania, al amenazar con un "honroso aislamiento", no haría sido condenarse a sí misma al cerco del que, sin embargo, se queda a menudo.— (British Wireless News).

Indicios recogidos en Berlín permiten sugerir que Alemania rechazará la invitación.

(Correspondencia cablegráfica de Frederick Oeschner, exclusiva para "La Nación")

BERLIN, 14.— (Especial) Los pasajes del discurso de Hitler que se refieren a su negativa a que se le "dicten" medidas, aunque lo haga una organización neutral, o a "ser arrastrado continuamente ante tribunales internacionales, especialmente cuando el derecho y la ley están manifiestamente del lado de Alemania", desbaratando la petición de "gestos", han sido generalmente considerados en esta capital como que indican su negativa a aceptar la invitación de la Sociedad de las Naciones, en caso de que haya alguna probabilidad de que Alemania sea tratada como un acusado.

También han sido interpretados como una rotunda negativa a hacer ninguna concesión que neutralice la iniciativa del 7 de marzo (la desmilitarización de la zona del Rhin).

En voz apasionada, y con gran intensidad, Hitler ha reiterado la negativa de Alemania a hacer sacrificio alguno de sus derechos soberanos.— FREDERICK OECHNER.

OPINAN OTROS DIARIOS LONDINENSES

LONDRES, 14.— (U. P.) El "News Chronicle", comentando hoy día la crisis europea, dice que "importa que se haya violado un tratado, pero importa mas todavía que Europa tenga estabilidad y paz duraderas, lo cual exige cuidadosas y, posiblemente, prolongadas consideraciones".

El "Daily Mail", expresa que "la situación es grave. Hoy día en Gran Bretaña alimentamos la esperanza de que la diplomacia francesa proceda con mayor circunspección".

El "Daily Express" declara que "no solamente será para nuestro propio bien sino una ventaja para todo el mundo, que ahora nos alejemos resueltamente de las disputas del Continente".

El "Daily Herald" comenta que "la denuncia del Tratado de Locarno por Hitler ha echado por tierra el pilar principal del sistema de seguridad del Continente Europeo. La alianza de Gran Bretaña con la Francia o con cualquiera otra nación es algo que queda fuera de toda cuestión".

El "Times" anota que "Gran Bretaña es una combinación del más profundo deseo de conciliación y la resolución inequívoca de hacer honor a sus obligaciones, al mismo tiempo que se niega a sumirse en los seculares antagonismos del Continente".

RESERVA DE LAS ENTENTES

LONDRES, 14. — (U. P.) Los países de la Pequeña Entente y de la Entente Balkánica en un consejo secreto agregaron una reserva no escrita a la invitación a Alemania, lo que podrá dificultar la aceptación de Hitler.

La United Press supo que después de una reñida sesión Flandin, el rumano Titulescu y el turco T. Ruchdi Aras insistieron en que si Hitler acepta la invitación, Alemania tendrá que asumir todas las obligaciones correspondientes a un miembro de la SDN para poder sentarse en la mesa del Consejo. Nadie puso objeción a esta tesis.

Creen algunos delegados que se quiere reforzar el caso de Francia respecto de las sanciones con todos los miembros de la SDN, en vez de atenerse únicamente a los signatarios del tratado de Locarno.

Divisan los observadores dos obstáculos para la aceptación de Alemania:

1. Su aceptación como adherente al Tratado de Locarno lleva implicado el reconocimiento de que el tratado está aún en vigor, aunque Alemania declara que ha fenecido.

2. La aceptación de las obligaciones de miembro de la SDN envuelve la aceptación por parte de Alemania del riesgo de las sanciones de acuerdo con el artículo XVI, si el Consejo reconoce que han sido violado los tratados.

NUEVA MANIOBRA FRANCESA

LONDRES, 14. — (U. P.) (Por Frederick Kuh). — Habiendo obtenido una inesperada postergación de la Conferencia de Renania, Francia comenzó esta noche a preparar una nueva serie de demandas contra Alemania.

Estas nuevas proposiciones será presentadas en la próxima sesión de las potencias de Locarno, el martes o el miércoles, si el Consejo de la SDN sindica a Alemania de haber quebrantado dos acuerdos internacionales.

El Gobierno francés cree que la inminente condenación de Alemania por parte del Consejo, apresurará la movilización de las fuerzas diplomáticas de Europa, y que el sentimiento popular jugará en Gran Bretaña un papel importante en la forma de una campaña para obtener una satisfacción de Hitler o alternativamente, lograr que se apliquen medidas punitivas contra el Reich.

¿DESERTA BELGICA?

Hoy día se suspendió, temporalmente una decisión, hecho que siguió a la actitud belga de aparente deserción como aliado de Francia. De acuerdo con informaciones oficiales de los franceses, Bruselas y París habían acordado actuar en conjunto en la preparación de proposiciones, a fin de solucionar la crisis política del momento, sin tratar de asegurar, antes, una apaciguamiento duradero de otras rivalidades internacionales importantes.

Cuando Flandin visitó a van Zeeland ayer viernes, quedó asombrado de saber que éste último había redactado un documento que el Ministro del Quai entendía que debía haber sido redactado por ambos, él y van Zeeland.

Pero el asombro de Flandin aumentó cuando se impuso del contenido de dicho documento, el cual era una proposición en que, aparentemente, el Gobierno de Bruselas está dispuesto a transar con Alemania, sin contar con la dominación francesa.

El memorándum belga, sin mencionar sanciones ni demandar reparaciones o enmiendas por la remilitarización del Rhin, proponía— lo que Flandin consideró como un paso cercano a la capitulación— medidas como la condenación de la SDN, por la conducta alemana, una apelación al Tribunal de La Haya para determinar si el tratado franco-soviético era o no compatible con el de Locarno y que de acuerdo con las fuentes francesas, aún dejaba una puerta abierta para mayores negociaciones con Alemania, mientras se encontrara pendiente el dictamen de La Haya.

VAN ZEELAND RETIRA SU MEMORANDUM

Cuando el memorándum de van Zeeland fué sometido esta tarde a las potencias de Locarno, Flandin declaró que era absolutamente imposible el aceptarlo, y después de que van Zeeland retiró el contenido de su documento, Flandin propuso la suspensión de la Conferencia por lo menos, hasta que el Consejo determine que Alemania es culpable de haber violado el Tratado de Versalles y el de Locarno.

Mientras tanto, Flandin anunció que Francia prepararía sus propias proposiciones para presentarlas a las cuatro potencias. En este sentido, se sabe que las proposiciones de Flandin serán sumamente duras.

Se informa que los franceses pudieron notar una fuerte influencia británica en la forma de alejamiento belga como aliado de Francia.

EL DILEMA DE GRAN BRETAÑA

Mientras tanto, el Gobierno británico parece encontrarse haciendo frente a un doble problema: primero, el desacuerdo entre los miembros del Gabinete, algunos de los cuales están dispuestos a favor de conceder un gran apoyo a Francia, en tanto que otros evidentemente prefieren conciliarse con Alemania sin castigar indebidamente a Hitler.

En segundo lugar, se presenta la situación de que a pesar de existir en una parte del Gabinete el propósito de apoyar a Francia, la prensa británica y el hombre de la calle prefieren, por el contrario, la paz con Alemania y la amistad, también.

Flandin considera que la [illegible] en las negociaciones de las potencias de Locarno le [illegible] rán tiempo, primero, para que Francia haga nuevas demandas y, segundo, para tratar de restaurar la entente franco-belga.

Por otro lado, Flandin también espera que el público británico comprenda ampliamente a la facción de Gobierno que está dispuesta a apoyar la [illegible] ca política de Francia contra Alemania.

LA PRESION CONTRA LAS SANCIONES

PARIS, 14 (U. P.) (Por [illegible] Ettlinger).— Los emisarios de Hitler están ejerciendo presión sobre las personalidades oficiales y no oficiales de París y Londres en contra de las sanciones, según lo informado en fuentes fidedignas.

Se estima que Emil von Strauss, presidente del Deutsche Bank, prominente financista, está sumamente activo al presente en París. Otras personalidades alemanas también explicando el punto de vista alemán ante [illegible] tas y hombres de negocio franceses, mientras un número [illegible] de emisarios alemanes [illegible] sus actividades en Londres.

Strauss ha estado [illegible] con los banqueros franceses [illegible] sólo como un observador, para informar diariamente a Hjalmar Schacht acerca del pensamiento francés, sino también como [illegible] persona para ganar [illegible] fin de presentar argumentos [illegible] contra de las sanciones. La [illegible] bajada francesa de París ha tomado un conocimiento [illegible] de la presencia de Strauss, [illegible] cando a la vez que sus puntos de vista son completamente [illegible] dos. Pero la Embajada ha [illegible] tido, simultáneamente, que [illegible] mos advertido a franceses [illegible] yentes en contra del efecto [illegible] una presión concertada, [illegible] si causa el hundimiento de [illegible] mania tendría graves repercusiones en todas partes".

PERDIDAS FINANCIERAS Y ECONOMICAS

Se estima que se ha tenido cuidado especial en hacer [illegible] tar las pérdidas que sufrirían los banqueros y los financistas [illegible] ceses si, por ejemplo, el [illegible] tuviera una caída grande [illegible] resultado de la presión [illegible] ra.

"Le Petit Parisién", [illegible]

(PASA A LA PAGINA [illegible])

FRANCIA DEBERA REFORZAR SUS GUARNICIONES DEL RHIN

PARIS, 14.— (U. P.) — [illegible] corresponsal del "Paris [illegible]" en Estrasburgo, comunica [illegible] la Subcomisión Especial [illegible] Ejército que visita actualmente las tropas y fortificaciones de la frontera oriental [illegible] mendará un nuevo refuerzo [illegible] la guardia de la frontera [illegible] ocasión de elevar su informe a la Comisión de que forma parte, el miércoles próximo.

La razón de sus recomendaciones reside en que [illegible] mil alemanes que hay actualmente en la ribera [illegible] del Rhin, representan [illegible] una parte de la fuerza [illegible] dera de Alemania en la frontera francesa.

Agrega que esos [illegible] hombres se descomponen [illegible] policías, 20,000 hombres de [illegible] policía de Estado que [illegible] da Goering y 5,000 [illegible] de asalto escogidos [illegible] tes hay que agregar unos [illegible] mil hombres de las tropas de asalto corrientes y [illegible] de los cuerpos de trabajo.

PARIS, 14.— (U. P.) — [illegible] rumor que circulaba [illegible] a que tres clases han sido llamados bajo banderas, ha sido desmentido por un [illegible] oficial, quien manifestó [illegible] hasta ahora ninguna ha sido llamada.

La reocupación militar de la Renania ha causado profunda ansiedad en toda Bélgica

Así lo manifestó el Premier van Zeeland. — Añadió que la desmilitarización de la Renania, era la base de la seguridad de su patria. — Se congratuló en seguida de la actitud británica

LONDRES, 14 (U. P.)— El texto del discurso pronunciado por el Premier belga, van Zeeland, ante el Consejo de la Sociedad de las Naciones, es el siguiente:

"El representante de Francia ha expuesto ante el Consejo, con gran claridad, los aspectos generales del problema que debe considerar, y también ha señalado las consecuencias que posiblemente podrían derivarse para todos.

"Por mi parte, querría solamente llamar vuestra atención a unos pocos aspectos del problema, que se relacionan más particularmente con mi propio país.

"El representante del Reino Unido acaba de emplear una expresión que mal ha impresionado grandemente: ha dicho que su país comparte plenamente la ansiedad de Francia y Bélgica. ¡Ansiedad, verdaderamente! Nadie más que mi propio país, puede sentir ansiedad en el momento actual. Nadie más que mi propio país, ha sido afectado por la acción de Alemania en su militarización de la zona del Rhin, y en su desahucio unilateral del Tratado de Locarno.

LA SEGURIDAD BELGA

"La desmilitarización de esa zona constituía un aspecto esencial en la seguridad de mi país. Proporcionalmente, mi país tiene la más larga frontera común con Alemania, y también la frontera más expuesta con dicho país. El Tratado de Locarno y el Pacto de la Sociedad de las Naciones han sido y continúan siendo la base de nuestras relaciones internacionales y de nuestra política internacional. Por lo tanto, comprendemos ahora que esas relaciones han sido en realidad perturbadas por los acontecimientos que han ocurrido.

"Ninguna potencia, ni aun la más grande, puede confiar únicamente en la fuerza para obtener la seguridad. Pensad entonces en la situación de un país pequeño. Es el respeto a la ley de los tratados el que da a un país pequeño la seguridad en la vida internacional, y es, por lo tanto, a esas consideraciones a las que los pequeños países dan la mayor importancia.

BELGICA PROFUNDAMENTE AFECTADA

"Por lo tanto nosotros en nuestro país hemos sido profundamente afectados por lo que ha ocurrido, tanto más cuanto que nada, en nuestra actitud podía dar pretexto para un reproche a ninguna potencia signataria de cualquier tratado multilateral, en el cual fuéramos parte.

"Desde el comienzo hemos aplicado la letra y el espíritu del Pacto de Locarno, y lo hemos hecho con una escrupulosa atención. El Gobierno alemán ha presentado, como justificación de su desahucio unilateral del Tratado de Locarno, un pretexto que en forma alguna nos concierne. En cuanto con nosotros se relaciona, el pacto franco-soviético es una "res inter alios acta".

"Cuando se nos pidió que diéramos nuestra opinión, declaramos francamente que considerabamos que era incuestionable la compatibilidad del pacto en cuestión con el de Locarno. En todo caso el pacto no es una materia que se relacione con nosotros personalmente en forma alguna; su existencia o no existencia no podía modificar nuestra posición internacional. Esta es la actitud que hicimos clara durante largo tiempo en el pasado, y la actitud a la cual dí expresión en el Senado de mi país.

ACTITUD DE BELGICA

"Toda nuestra política exterior ha sido y sigue siendo construida sobre el respeto a nuestros compromisos. La actitud de mi país en varias circunstancias—y algunas de ellas ciertamente difíciles—ha demostrado cuán grande es el deseo que tenemos de permanecer, en todos los respectos, fieles a los compromisos que hayamos contraído.

"No hay, por lo tanto, razón alguna para que el Gobierno alemán, en forma alguna o hasta extensión alguna, modificara las relaciones existentes entre Alemania y nosotros.

"El valor de los compromisos contraídos con la firma, no depende, y no debe depender, de la fuerza de aquél a quien se ha dado la firma. No es porque somos débiles que puede considerarse que la materia tiene menos importancia. En realidad, si yo estuviera en la posición del más fuerte, tendría un punto de vista opuesto.

IMPORTANCIA DE LOCARNO

"Damos la mayor importancia al Tratado de Locarno, porque ese tratado puede ser, con justicia, calificado como único. Jamás existió ningún instrumento internacional con respecto al cual debiéramos pensar que había más razones para que se le considerara inviolable.

"Aquí no nos encontramos ante una firma dada como resultado de la presión o con violaciones tales como las que pueden seguir a una derrota. El tratado fué libremente negociado y libremente aceptado. En varias ocasiones ha estado sujeto a una confirmación espontánea.

"Más todavía, el tratado está confiado a la garantía de dos de las mayores potencias del mundo: una garantía proporcionada sobre bases recíprocas, que constituye una de las grandes ventajas del tratado. La garantía dada es un beneficio, no sólo para nosotros, sino también para Alemania.

LOS AUSPICIOS DE LA S. D. N.

"Aun más, el tratado en sí mismo está puesto bajo los auspicios de la más alta autoridad internacional; es decir, el propio Consejo de la Sociedad de las Naciones. Se estableció que, en varias circunstancias, el Consejo podía ser llamado a intervenir. Más particularmente, la intervención del Consejo se refería a poner fin al tratado.

"Indudablemente, el tratado todavía existe, y continúan en vigencia las obligaciones derivadas del tratado. El tratado subsiste, como un medio de protección para aquellos de sus signatarios que son fieles a su firma, y contra cualquiera de los signatarios que sea infiel a la suya.

"Por lo tanto, nosotros continuamos aplicando el tratado, y nuestra presencia aquí constituye una prueba del deseo muy grande que tenemos, de que el Tratado de Locarno sea aplicado con toda estrictez.

EN EL PLANO DE LA RAZON

"Notaréis que no estoy basando mis observaciones en ningún llamado a los sentimientos. Me estoy circunscribiendo únicamente al plano de la razón, y estoy completamente seguro de que los miembros del Consejo han de apreciar el esfuerzo que es necesario, si hemos de refrenar las emociones que experimentamos en circunstancias tales como las presentes.

"Apreciaréis cuán vívidamente recordamos el pasado y todo lo que significó para mi país. Sin embargo, en el actual momento deseo solamente apelar a la razón, y lo hago ésto particularmente, porque nuestro deseo ha sido siempre contribuir, en la mayor medida posible, a todos los esfuerzos para el establecimiento de las relaciones internacionales.

¿QUE SERA DE LOS TRATADOS EN EL FUTURO?

"A pesar de todo, es efectivamente cierto de que los tratados serán necesarios en el futuro, como lo han sido en el pasado. Debe hacerse un esfuerzo por construir y reconstruir la vida internacional, sobre la base de los compromisos escritos sobre la firma de los que los contraen. Ciertamente, la actitud que se ha adoptado en las actuales circunstancias, debe constituir un fuerte golpe dirigido a esos métodos, y, durante un largo período, el esfuerzo por reconstruir una mejor estructura internacional, está sujeto a sufrir, por la razón de lo que ahora ha ocurrido. Está sujeto a llevar sobre sí un pesado fardo moral.

"Cualquiera debilidad en la fuerza de la ley debe, inevitablemente, estar contrabalanceada, y eso sólo puede venir como resultado de nuevos esfuerzos, tal vez durante un largo período. Este es el resultado de la violación que debió haber sido evitada.

FIRME RESOLUCION BELGA

"Estamos determinados en el futuro, lo mismo que en el pasado, a desempeñar plenamente nuestra parte en todo esfuerzo colectivo. Comprenderéis la tristeza y la amargura con que nos encontramos, una vez más, obligados a apelar al Consejo de la Sociedad de las Naciones.

"En representación de Bélgica, es mi triste deber pedir al Consejo de la Sociedad de las Naciones, de acuerdo con el Tratado de Locarno, que nos proponemos aplicar hasta el fin, que tome solemne nota de la infracción de los artículos 42 y 43 del Tratado de Versalles, y que informe de ésto inmediatamente a las potencias signatarias del Tratado de Locarno, y en particular a las potencias que lo garantizan."

"Francia no obra tanto por concepto de derecho cuanto por concepto del deber"

declaró el Ministro de Relaciones Flandin en la sesión del Consejo de ayer. — Francia ha sentido la obligación de llevar el asunto ante la Liga y espera que ésta exprese su opinión

LONDRES, 14.— (U. P.)—El siguiente es el texto del discurso pronunciado por M. Flandin en la sesión del Consejo de la SDN:

"Los acontecimientos que motivaron esta reunión especial del Consejo son tan conocidos que no es preciso que los relate extensamente.

"Hace una semana hoy día, los representantes diplomáticos de las potencias signatarias y garantes del Tratado de Locarno fueron recibidos en la Cancillería alemana e informados de que Alemania proclamaba que el tratado estaba inválido y que por ello se consideraba sin ningún compromiso bajo él, desde ese mismo momento. A fin de que no hubiera ninguna aprehensión en cuanto a la realidad de dicha acción, algunas unidades de ejército entraron a la zona desmilitarizada de Renania, ese mismo día.

"Esta ocupación fué sindicada de solamente simbólica al principio, pero en realidad fueron grandes efectivos militares, más de 30,000, para citar las cifras oficiales de Alemania tan sólo.

CONCEPTO DE DEBER

"Al traer estos hechos ante el Consejo, por la denunciación de los artículos 2 y 8 del Tratado de Locarno, el Gobierno de Francia no ha actuado tanto por concepto de derecho, sino por concepto de deber. Si se limitara solamente al derecho, el texto del Tratado de Locarno autorizaría que, como caso de emergencia, se adoptaran medidas decisivas. Estando ansioso, por su parte, el Gobierno francés, de no agregar un factor inquietante a la situación europea, se ha abstenido del hecho mencionado anteriormente, debido a la expresión, en todo su sentido, de que el respeto debido y el que se debe al Derecho Internacional es el medio esencial de que dispone el mundo para el mantenimiento de la paz.

"De acuerdo con los términos del artículo 4 del Tratado de Locarno, Francia, como parte signataria, tiene la obligación de traer el asunto a conocimiento de la SDN., inmediatamente. Tal es lo que ha hecho confiando en la imparcialidad del Consejo para tomar debida nota de la infracción alemana y recomendar aquellas medidas que él considere apropiadas para la situación; confiando, también, en que él será el garantizador de que las potencias han cumplido con sus compromisos, y que como resultado de sus estudios sobre el asunto resuelva, finalmente, colocar a disposición de la SDN todas sus fuerzas morales y materiales para sobreponerse a un crisis, la más seria de la historia, de la paz y de la organización de la seguridad colectiva.

EL PACTO FRANCO-RUSO

"A fin de justificar su conducta, Alemania invocó la ratificación del pacto franco-soviético en la Cámara de Diputados de Francia. Este pacto había sido concluído diez meses antes y en mayo y junio del año pasado fué sujeto a un intercambio de notas entre los Gobiernos de Alemania, Francia, y otros países garantizadores del Tratado de Locarno.

"En dichas comunicaciones todos los argumentos presentados por el Gobierno de Alemania fueron refutados íntegramente. El Gobierno alemán no respondió.

"A pesar de la declaración que hice personalmente en la Cámara de Diputados en París ante esta repudiación unilateral por parte de Alemania al efecto de que este último país aceptara el arbitraje de la Corte de Justicia de La Haya, el Gobierno alemán no trató de formar parte en dicho procedimiento; ni trató de conseguir una discusión común del problema en la reunión de los signatarios y garantizadores del Tratado de Locarno. Prefirió declarar nulo el tratado que el propio Canciller Hitler había declarado en muchas ocasiones que dicho acuerdo fué negociado y firmado libremente y hacia el cual todos los signatarios trataban de darle una estabilidad particular.

EL DERECHO DEL CONSEJO

"Ninguna de las partes contratantes tienen el derecho de denunciar el tratado y pueden solamente pedir que el Consejo termine con él. Que esta decisión alemana haya sido adoptada mucho antes de que la cláusula anterior fuera incluída, es solamente un fútil pretexto. Pero eso importa poco.

"Quiero repetir que el Gobierno de Francia estaría de acuerdo en que la Corte Permanente de La Haya decida si el tratado del 2 de mayo de 1935, entre Francia y Rusia, es incompatible con el Tratado de Locarno.

"Pero ahora sólo nos preocupa la repudiación del tratado. Ha habido una específica repudiación del artículo 43 del Tratado de Versalles, violación que el artículo 44 del mismo tratado describe como hostil. No es sin razón que en el Tratado de Locarno se incluyera el respeto a las fronteras y el respeta a las disposiciones de los tratados como seguridad necesaria para Francia y Bélgica.

"Por otro lado,—y las declaraciones de los autores del tratado se han atrevido a atestiguar este hecho—no existía la intención de diferenciar un ataque sobre el territorio nacional y una violación deliberada de la zona desmilitarizada de Rhin. Al solicitar la sanción que corresponde, debe notarse que el Gobierno de Francia solamente apela por la aplicación del derecho. Cuando se haya tomado nota, quedará para los garantizadores proveer a Francia y Bélgica con la ayuda contemplada en el tratado.

TODOS LOS PAISES AFECTADOS

"Pero no solamente los intereses de Francia están en juego ahora. Los deberes de las potencias garantizadoras no son huecos. En este punto yo quisiera dirigirme a los miembros que no son signatarios del Tratado de Locarno al decir que esto implica la paz general y hasta me atrevería a decir que la propia existencia de la SDN.

"Debemos saber si la práctica del "fait accompli" sobre una repudiación unilateral de compromisos aceptados libremente va a constituir el sistema político de Europa; si los tratados van a ser, en cualquier momento, y por cualquier motivo, modificados a gusto de cualquiera de sus signatarios; si cualquier método de esta índole estará de acuerdo con la existencia de la SDN, cuyo Pacto declara que ha sido formada para la cooperación internacional y para obtener paz mundial y seguridad colectiva, y, también, para hacer todo cuanto es necesario para observar estrictamente todos los compromisos de derecho internacional reconocidos como la regla de conducta entre los Gobiernos, junto con el mantenimiento escrupuloso de todos los compromisos de los tratados.

LA SEGURIDAD COLECTIVA

"¿Sería compatible ese desastroso sistema con el verdadero espíritu de la seguridad colectiva? Sería una expresión de hueco contenido si no llevara consigo la confianza de todos y cada uno de los asociados de que los compromisos contribuyen a una defensa contra la violación de cualquier Estado.

"El Consejo ya ha tomado debida nota de todos estos hechos que hace un año, cuando se hizo la condenación del 17 de abril de 1935, por este método empleado por Alemania. Reconoció, el Consejo, en esa fecha, que los miembros de la SDN debían en el futuro oponerse a la repudiación, de los compromisos contraídos, que afectan la seguridad de las naciones de Europa y el mantenimiento de la paz.

"Habiendo reconocido esa necesidad hace un año, ¿deberá el Consejo volver la espalda a su decisión cuando yo temo porque la SDN pueda sufrir una pérdida irreparable en la mente de todos los hombres?

LO QUE DEBE HACER EL CONSEJO

"Tales son los hechos, aunque brevemente detallados, y que constituyen una obligación sobre la cual, sin duda, el Consejo deberá reflexionar.

"Pido al Consejo que tome nota de la infracción cometida por Alemania contra el artículo 43 del Tratado de Versalles e invite al Secretario General a que informe al respecto a los signatarios del Tratado de Locarno de acuerdo con el artículo 4.o de dicho Tratado.

"Esta notificación permitirá a los garantizadores del Tratado cumplir con sus compromisos de ayuda. Por su parte, el Consejo tendrá que decidir cómo puede apoyar dicha acción mediante las recomendaciones que puede dirigir a los miembros de la SDN."

Gran Bretaña participa de la ansiedad de Francia y Bélgica ante la patente e incontestable violación de los tratados de Versalles y de Locarno

En esta forma sintetizó el capitán Eden la actitud de Gran Bretaña, y expresó el deseo del Gobierno de Su Majestad, de que el Consejo encare el asunto y dé su fallo

LONDRES, 14.—(U. P.)—(Flash).—En el Consejo de la Liga de las Naciones, el Ministro de Relaciones británico, capitán Anthony Eden, declaró que, "desde nuestro punto de vista, es patente e incostestable que se ha cometido una violación" de los Tratados de Versalles y Locarno.

LONDRES, 14.—(U. P.)—El siguiente es el texto del discurso pronunciado por el Ministro de Relaciones Exteriores de Gran Bretaña, capitán Anthony Eden, en la reunión del Consejo de la Sociedad de las Naciones:

"Señor Presidente:

"Tendré el honor de transmitir a Su Majestad los agradecimientos que el Consejo ha tenido a bien expresar:

"Es un honor para mí el recibir hoy día aquí, en representación del Gobierno de Su Majestad y del Reino Unido a los miembros del Consejo, que han tenido a bien emprender el viaje a Londres para esta reunión, que tiene una importancia vital.

"Hace catorce años, desde que el Gobierno de Su Majestad tuvo el honor de recibir en Londres y en este mismo salón, al Consejo de la Sociedad de las Naciones. Aquella era una ocasión importante, pero su importancia ha quedado oscurecida por la solemnidad de la hora que nos une aquí hoy. No sería demasiado si yo dijera sencillamente que el futuro depende de la sabiduría de nuestras decisiones.

"Por hoy, cedo el sitio a los representantes de Francia y Bélgica, cuyas ansiedades comparte el Gobierno de Su Majestad, como co-signatario y garante del Tratado de Locarno. Como representante del Reino Unido, tendré más que decir en las reuniones siguientes, y reservaré el cuerpo principal de mis observaciones para esa ocasión. Por hoy sólo diré esto: en nuestra opinión, se ha cometido una patente e incontestable violación de las estipulaciones del Tratado de Versalles, que se refieren a la zona desmilitarizada, como asimismo al Tratado de Locarno. Si esta conclusión es compartida, corresponderá al Consejo considerar la situación, con el objeto de encontrar una solución a las dificultades frente a las cuales nos encontramos.

"Nuestros co-signatarios del Tratado de Locarno y los colegas del Consejo pueden contar con la más amplia colaboración del Gobierno de Su Majestad en todos los esfuerzos por establecer la paz y el buen entendimiento entre las naciones de Europa, sobre bases firmes y duraderas".

Los signatarios...

(DE LA PAGINA 14)

la presencia de los emisarios en París y Londres, advierte que, aunque ciertos círculos británicos recomiendan suavidad en las sanciones, "están equivocados al creer que la proposición de Hitler va a ser oída por nosotros".

En relación con esto se ha informado que Strauss se ha sorprendido ante la firmeza del punto de vista francés y la fuerza de su resistencia en contra de los argumentos con que se quiere justificar la acción de Hitler sobre la Renania.

ITALIA SIGUE OCUPANDOSE DE FOMENTAR EL TURISMO

ROMA, 14.— (U. P.)—Aunque todavía no se han acordado los detalles del plan del Gobierno para proporcionar a los turistas divisas a precios especiales, ya está acordada en general por las autoridades la proposición propiciada por las agencias de turismo.

Después de una serie de conferencias celebradas esta semana para fijar los tipos de cambio,— probablemente entre 17 y 19 liras por dólar, contra 12 1/2 y en la misma proporción para otras divisas—se espera que dentro de 15 días entre en vigor el plan.

Se ha apresurado una organización para llevar a la práctica el plan, a fin de atraer turistas en primavera y verano y procurar así las divisas extranjeras tan necesitadas por el Gobierno para aliviar al Tesoro, tan afligido por la campaña africana.

Según el informante de la United Press, el Gobierno no querría seguir el sistema de Alemania de marcas registradas, sino que introducirá "las tarjetas de visitantes extranjeros", que permitirán a los portadores cambiar sus dólares, libras esterlinas, francos, marcos, etc., a tipos especiales y ventajosos. Estas transacciones serán anotadas en las tarjetas, que serán equivalentes a cartas de crédito.

Las personas partidarias de este sistema esperan que atraiga a miles de turistas a Italia que en el año pasado se han abstenido de visitar el país por los tipos elevados de cambio y la carestía de la vida.

La petición francesa de que se apliquen sanciones a Alemania será reforzada

PARIS, 14.—(U. P.)—En esferas oficiales francesas se ha insinuado que el Consejo de la SDN puede resolver llevar ante la Corte de La Haya la cuestión de compatibilidad del tratado franco-soviético con el Tratado de Locarno, que sirvió de pretexto a Hitler para repudiar este último.

Conociéndose aquí de antemano cuál será la decisión de La Haya considerando que fueron consultadas las opiniones de los países signatarios de Locarno en el curso de las negociaciones del tratado franco-soviético la petición de Francia de que se apliquen sanciones a Alemania será reforzada en gran medida.

Muy concurrida se vió la tercera jornada del campeonato de ajedrez que se desarrolla en Mar del Plata

MAR DEL PLATA, 14. (U. P.)— La tercera jornada de ajedrez se vió muy concurrida y terminó en la siguiente forma:

En el match Villegas-Bolchan, inició Villegas con la apertura de Zochkortresti acballo 3 arfil rey, contestando Bolbochán con caballo 3 arfil rey. Fué suspendida la partida a las 40 jugadas;

Guimard ganó a Charlier en 22 jugadas en una partida magistral. La apertura fué del peón de la dama, contestada con la defensa india del oeste con doble de Fianchetto;

Fleuquien ganó a Letelier en 40 jugadas. La apertura fué del peón 4 dama, contestada con peón 3 rey, con la defensa francesa con la variante 5 caballo de Maroczi;

En la partida Beipards-Schwart la apertura fué del peón de la dama; la defensa de la India del Oeste. Fué suspendida a las 40 jugadas;

La partida Pleci-Blesco se abrió con peón 4 dama. La defensa india del Rey; fué contestada con caballo 3 arfil rey. Fué suspendida a las 40 jugadas.

En la partida de Castillo-Fenoglio la apertura fué con el peón del rey, la defensa de Caro-kan con la variante en desuso peón 4 rey, contestación peón 2 arfil. Fué suspendidas a las 40 jugadas;

La partida PonsPiazzini se inició con la apertura vienesa y la defensa de doble fianchettos. Fué suspendida en la 40.a jugada, en una posición favorable a Piazzini;

Vianuesa ganó a Flores en 40 jugadas. La apertura fué de 4 dama; contestación caballo 3 arfil rey. Defensa de Ninsobi.

Por la frontera del Sudán anglo-egipcio avanzan los italianos en su campaña en territorio etíope

ROMA, 13. (U. P.)—Un mensaje procedente de Asmara, que completa el comunicado N.o 154 del mariscal Badoglio, anuncia que las fuerzas italianas iniciaron un avance en el sector más occidental del frente septentrional, paralelo a la frontera del Sudan anglo-egipcio. Agrega que, exceptuando unos escasos y no afortunados ataques etíopes, no se han producido operaciones de importancia en el citado sector desde el estallido de la guerra, debido aparentemente a la naturaleza del suelo, que es un semidesierto.

Después de cruzar el río que constituía la antigua frontera entre Eitrea y Etiopía, los italianos ocuparon primeramente a Eleghim, y luego a Alcadra, importantes bifurcaciones de rutas de caravanas, y ahora avanzan en dirección a Noggara. Han sido recibidas cordialmente por las tribus de Cafta y Uolcait.

ROMA, 14. (U. P.)— Informaciones llegadas a esta capital hacen saber que las columnas expedicionarias italianas han llegado a las fuerzas de la ciudad de Noggara, al Sur de Alcadra.

Noggara es la llave de la ruta de caravanas que conduce hacia Gondar.

ROMA, 14, (U. P.)— Un mensaje de prensa no autorizado que ha llegado desde Djibouti hace saber que los bandidos etíopes atacaron y robaron sus efectos al Agregado Militar norteamericano, capitán Mead, cerca de la ciudad de Dessege.

ROMA, 14 (U. P.)— Un mensaje no autorizado que llega desde Djibouti sostiene que fueron los etíopes y no una bomba italiana, lo que dió muerte al mayor británico Burhoyne.

ROMA, 14. (U. P.)— El comunicado de guerra número 155 expresa que nada digno de mención se ha producido en ninguno de los dos frentes de combate en el Africa Oriental.

ELOGIOSOS CONCEPTOS DE "STAR" DE LONDRES SOBRE EL EMBAJADOR EDWARDS

LONDRES, 14. — (U. P.) — El redactor diplomático del "Star" comentando la actuación de hoy día del Embajador chileno en Londres, don Agustín Edwards, como delegado ante el Consejo de la SDN., dice:

"Es un hombre de gran cultura que habla nuestro idioma, y tres o cuatro más, con la perfección de un nacido en el lugar. Es un hombre versado en letras y arte, con la dignidad del viejo mundo y la más notable independencia de carácter".

Ante 300,000 alemanes defendió Hitler la causa del Reich

POR TERCERA VEZ EN LA HISTORIA DEL TERCER REICH, PIDIO "LA FE DE LA NACION" PARA "NO ENFRENTAR SOLO AL MUNDO"

DIJO QUE LA NACION ALEMANA NO "TOLERARIA JAMAS SER ARRASTRADA CONTINUAMENTE A LAS TRIBUNAS INTERNACIONALES". — AGREGO QUE TAMPOCO ADMITIRIA ALEMANIA QUE SE HICIERA DE ELLA UN JUGUETE DE LAS AMBICIONES DE LAS OTRAS POTENCIAS. — SIN EMBARGO, DECLARO QUE EL REICH DESEABA LA PAZ Y TRATADOS DE SEGURIDAD. — UN DISCURSO DEL LEADER ROBERT WAGNER. — MUNICH, INVADIDA POR MILLARES Y MILLARES DE EXCURSIONISTAS. — DESFILE DE ANTORCHAS EN QUE PARTICIPAN 200,000 PERSONAS

MUNICH, 14 (U. P.)— Un gran entusiasmo, como Munich no había visto desde los días febriles de 1914, recibió al Canciller Hitler esta noche, cuando inauguró la campaña eleccionaria del Partido Nazi. También fué vivado con intensidad cuando pidió adhesión por tercera vez en la historia del Tercer Reich, "con el objeto de no enfrentar sólo al mundo".

"La nación debe depositar su fe en mí"—dijo el Canciller.— y entonces seré su valeroso defensor".

Sentenciosamente, Hitler dijo que "la nación alemana no tolerará ser arrastrada continuamente a las tribunas internacionales". (Esta declaración ha sido formulada en momentos en que el Consejo de la SDN en Londres, considera posibles represalias en contra de Alemania por su desahucio unilateral del Tratado de Locarno, y después de que el Fuehrer ha sido invitado para que envíe un representante a las deliberaciones del Consejo).

75 MIL EXCURSIONISTAS

Esta tarde llegaron en trenes especiales 75,000 excursionistas, procedentes de Baviera, Suecia y Franconia. La ciudad estaba engalanada con banderas. Las actividades culminaron con un gran desfile con antorchas, en el que participaron 200.000 entusiastas hitleristas.

El Canciller Hitler llegó a Munich en un trimotor procedente de Berlín. Munich es el escenario de su abortivo PUTSCH de la cervecería, hace años.

Las palabras pronunciadas por Hitler fueron interrumpidas continuamente por estruendosos aplausos. Fué presentado por el leader nazi regional, Robert Wagner. Wagner hizo resaltar que en la región se habían reunido 300.000 hombres y mujeres alemanes, como una señal de "protesta en contra de los estadistas extranjeros que han declarado la acción del 7 de marzo una ruptura del Tratado de Locarno".

Adolf Hitler empezó a hablar a las 21.20 y terminó a las 22.55.

El Canciller dijo que la nación alemana "no tolerará" ser arrastrada a las tribunas internacionales", sobre todo cuando el derecho de la ley está, inequívocamente, de nuestra parte, en esta situación".

ALEMANIA DESEA UN PACTO DE SEGURIDAD

Añadió: "Alemania desea celebrar un pacto de seguridad occidental, que estipule una especie de "paz de los dioses" entre Alemania y Francia, y garantizado por Gran Bretaña e Italia. También desea que el Consejo de la SDN determine el agresor en caso de un rompimiento". (De ninguna manera esta medida fué una repetición del pedido hecho por Hitler el 7 de marzo, de celebrar un pacto de no agresión, según lo contenido en su memorándum de 7 puntos, a pesar de que el memorándum menciona a Bélgica también como parte).

"El Tratado de Locarno"—dijo el Fuehrer—"era casi intolerable para Alemania, aun antes del pacto franco-soviético, bajo el cual las potencias mismas, en vez de la SDN, están autorizadas para determinar el agresor, a pesar de que la SDN tiene facultades para aplicar sanciones".

CONTRADICCION DE LOS DOS PACTOS

El Canciller declaró que sabía lo que podría suceder si Francia designara a Alemania como país agresor; pero "¿quién se atreve a aplicar sanciones en contra de Rusia y Francia?"

Luego agregó: "No me preocupo de las bellezas legales de los tratados. Sé muy bien que el pacto franco-soviético contradice el verdadero espíritu del Tratado de Locarno".

Hitler hizo resaltar que Rusia era "un Estado imperialista que extendía la revolución mundial", con la posibilidad de que Francia pueda llegar a ser una sección de la internacional bolchevique", controlada por la oficina general en Moscú, y así Moscú determinaría cuál sería el agresor: Moscú o Berlín". Y añadió:

"No puedo tolerar esta situación con la frontera occidental abierta, y tampoco puedo tolerar que se me dicte".

PERO INSISTE EN LA PAZ

El Reichsfuehrer volvió a afirmar su política de paz hacia Francia. Dijo que si algunos estadistas extranjeros le pedían "que hiciera un gran gesto", él estaba dispuesto a responder: "He dicho mil veces más que un gesto. Ofrecí 25 años de paz... Pero no haré otra vez un gesto que comprometa el honor de Alemania.

"Europa sólo puede restablecerse si todas las naciones tienen confianza. Queremos confianza. Deseamos la amistad con Francia. Queremos mandar en nuestra casa y que nadie más lo haga".

Describió luego en detalle la débacle política y económica que existía en Alemania cuando los nazis subieron al Poder, y que él ha hecho todo lo posible para restaurar la libertad de Alemania, obtener el respeto del mundo y tratar de convencer al mundo de que Alemania es ahora diferente... Nos ven ahora como la Alemania de noviembre de 1918 y creen que pueden tratarnos como nos trataron en aquel tiempo".

EL DERECHO DE ALEMANIA EN POLITICA INTERNACIONAL

"Declaro ante el mundo que nunca consentiremos que Alemania tenga derechos inferiores o que sea tratada como una inferior en la política internacional.

"Nuestro principio es ir con las otras naciones del mundo mientras nos reconozcan como iguales, pero separarnos de ellas cuando rehusen este reconocimiento.

"Algunos estadistas y algunas naciones han considerado la inferioridad del pueblo alemán como una ley natural, y han seguido así, acostumbrados a esta idea que declararon una violencia de la ley cuando Alemania restauró sus propios derechos".

EL TRATADO DE VERSALLES FRACASO

Agregó que el Tratado de Versalles fracasó en su objeto de pacificar el mundo "porque estaba basado sobre una división de los pueblos, en naciones inferiores y superiores.

"Su principio fué la violencia. Sus cláusulas territoriales eran irrazonables. Sabemos que las verdaderas modificaciones de cláusulas territoriales requieren sacrificios. Sin embargo, Alemania no desea librar una batalla eterna por la modificación de sus fronteras, porque no quiere sacrificar sangre a fin de agrandar sus fronteras. Conocemos un método más simple para agrandar la nación, con su excedente de nacimientos.

"Quinientos mil nacimientos por año constituyen un rejuvenecimiento sin perjudicar a nadie".

EL TIEMPO TRAERA LA SOLUCION

En seguida recalcó que había hecho todo lo posible para considerar los problemas en una forma razonable y para "confiar tales problemas, como las colonias, al tiempo, el que traerá una solución razonable".

Sin embargo, dijo que la tendencia del Tratado de Versalles a dividir las naciones en inferiores y superiores era inaceptable y que "nosotros somos una gran potencia en Europa. Alemania no tolerará jamás ser tratada lo mismo que una tribu militar entre Rusia y Checoeslovaquia.

"Resolví el grave paso del 7 de marzo porque ví que las otras naciones no aquilataban ya el ofrecimiento alemán de amistad.

DIOS, EL ETERNO JUEZ

"Sobre todo juez está Dios, el Eterno Juez. El sólo puede determinar lo que es malo y lo que es bueno. La voz de Dios en este caso es la voz del pueblo; vosotros, hombres de mi pueblo alemán, sois mis jueces.

"He hecho lo que es necesario para el futuro de Alemania. He disuelto el Reichstag para dar al pueblo la oportunidad para que emita su juicio, y yo sé cuál será ese juicio. El 29 de marzo, el pueblo alemán hará un gesto.

"El gesto será: libertad alemana; igualdad alemana de derechos, y por tanto, paz. Ese será de negros.

"La desigualdad lleva a la revuelta y al odio, y a temer a una nación o desconfiar en otra.

"¿Cómo es posible la paz si uno, están movidos por el odio de otros y la desconfianza? Sólo sigo el camino que me indica la Providencia.

"Cuando se me pide que haga gestos, yo contesto que ¡no deseo hacer gestos!

"Soy honrado en lo que he hecho durante tres años. He representado los derechos de la nación alemana. Nunca será posible llegar a un entendimiento con los alemanes mientras ese entendimiento esté basado en su inferioridad. Cuando subimos al poder, al momento tomamos el Tratado de Locarno.

"Este Tratado implicaba una zona desmilitarizada que abarcaba a 14.000.000 de personas. Era tan intolerable como una hipoteca. Sin embargo, estábamos determinados a conservar el Tratado. Entonces Francia intensificó sus relaciones con Rusia, culminando finalmente en el pacto militar que fué agravado por el pacto el gesto... Millones unirán sus voluntades con la mía.

ALEMANIA JAMAS RENUNCIARA A SU HONOR

"Alemania está dispuesta a hacer todo, menos una cosa... renunciar a su honor. Esto implica sólo el derecho del pueblo para disponer de su territorio. Estos no son simples intereses legales, sino que son los intereses más sagrados que existen en el mundo.

"Sólo la nación alemana puede juzgar lo que ha ocurrido en los últimos tres años.

"No sé cuántos Gobiernos extranjeros pueden enfrentarse libremente con sus pueblos y pedirles su aprobación. El pueblo debe decidir si he sido malo durante estos tres últimos años, si he trabajado o nó; si Alemania está ahora más fuerte o nó; más próspera o nó; si Alemania ha descendido o se ha levantado. Vosotros emitiréis un juicio sobre esto.

"También diréis si represento o nó valientemente los intereses de Alemania; si mi concepto del honor es el mismo que ostenta la nación.

"Sé que el veredicto me vindicará; podré así enfrentar a las otras naciones y decir: ¡Yo no he hablado. Es la nación alemana la que lo ha hecho!"

Al final de la reunión se cantó el "Deutschland Uber Alles" y el "Horst Wessel".

300 MIL PERSONAS LO ESCUCHARON

MUNICH, 14. — (U. P.) — (Por Richard Helms) — Esta noche se reunieron 300 mil personas para escuchar el discurso de Hitler que fué transmitido por radio. El Führer habló en la Sala de Exposición, donde se congregaron ciudadanos ... ocho horas.

Hitler fué precedido en el uso de la palabra por el dirigente nacista Robert Wagner, quien recordó los días de 1918 ... do el peligro del bolshevismo obscureció los destinos de Alemania.

"Vimos en esos días ... —el derrumbe de la vida económica, de la cultura y de ... te. Vimos la descomposición de la nación alemana. La desesperación invadió todos los hogares, un hermano combatía contra otro hermano. Un ... de tierra tras otro fueron arrebatados a Alemania. Los ... dos coloniales abusaron con esposas e hijas de alemanes. Todas nuestras armas fueron destruídas, nuestros buques fueron confiscados y nuestros ... fueron internacionalizados ... comité buscaba armas y confiscaba todas las que encontraba.

"Es increíble que para el mundo se atreva acusarnos de violadores de tratados ... Adolfo Hitler ha restablecido hoy nuestros derechos ... otro.

PROTESTAMOS DE LA HIPOCRESIA

"Trescientas mil personas están reunidas aquí. Todas protestamos contra la hipocresía de los que nos acusan de violadores. Aunque hubiéramos ... do tratados, los que ... no tienen derecho de ... Los que viven en ... drio no deben arrojar ... Nosotros podríamos ... te de falsificar tratados ... te artificios judíos.

"Hitler ha dicho cuáles son nuestros eternos derechos ... do lo que él ha hecho ha beneficiado a la nación ... y todo lo que beneficia a la nación alemana beneficia ... do el mundo.

"Hitler fué acusado de ... pellar la ley en 1923, cuando levantó para derribar el ... ces régimen alemán por ... de la violencia. El juicio ... tado del 8 y 9 de 1923 ... sitio en los anales de la historia. Los mismos que acusan a Hitler de infractor ... Ellos y sus apoyadores ... jeros manifestaban que ... una contradictadura. Lo ... Hitler les contestó fué ... cho. Los políticos judíos ... lizaron la opinión pública mundial contra Alemania, ... Hitler retiró al Reich de la Liga de las Naciones.

"El 7 de marzo de ... los soldados alemanes ... ron el territorio de Renania ... parte del suelo alemán ... hasta entonces controlado ... camente por Francia. Al ... lo, no sólo restablecimos la ... dad de Alemania, sino que ... plimos también con nuestra ... sión de ser el principal ... contra el bolsheviquismo.

DICE AL FUEHRER

"Permitidme decir al ...

1.o Que 300,000 hombres y mujeres alemanes protestan ... camente contra la decisión de estadistas extranjeros ... la cual el paso dado por Alemania el 7 del presente ... tituye una violación de ... 300.000 ciudadanos alemanes reunidos aquí, consideran que el ... so del 7 del presente mes ... la reconstrucción no sólo ... derechos alemanes sino ... de los de todo el mundo.

"2.o Que 300.000 hombres y mujeres alemanes reunidos ... consideran a Ud., Hitler ... el restaurador de la ... alemana ante el mundo ... consecuencia, de la igualdad internacional.

"3.o Que 300.000 hombres y mujeres reunidos aquí ... ran a Ud., Hitler, como el ... en la lucha contra la ... sheviquista que amenaza ... mundo y, en consecuencia, ... el defensor de la cultura ... pea y la paz europea.

4.o Que 300.000 hombres y mujeres alemanes reunidos ... prometen a Ud. su más ... lealtad".

Estos cuatro puntos ... propuestos en una resolución ... fué aprobada.

EL DESFILE DE ANTORCHAS

MUNICH, 14.— (U. P.) ... mediatamente después ... nado el discurso del ... Hitler, se encendieron ... antorchas. Era un ... mar de fuego, que al ... se dividió en tres ríos ... Una de estas grandes ... pasó frente al Canciller ... otras dos entraron a la ... por diferentes puntos ... zaron en varios puntos.

Los hombres y mujeres ... ban sumamente cansados ... do a las largas horas ... tuvieron de pie, pero ... al desfile para hacer el ... final con antorchas.

Francia y sus aliados tendrían sus planes militares, pero ellos no encierran una agresión inmediata a Alemania

Factores en que se basan estos planes. — Papel que juega Rusia en ellos. — El valor militar del pacto franco-soviético

PARIS, 14.—(U. P.)— (Por M. S. Handler).— Según observadores franceses bien informados, los planes militares de Francia y sus aliados son los factores dominantes en las enérgicas medidas en contra de Alemania. Agregan que estos planes no encierran una agresión inmediata en contra del Fuehrer.

Se ha hecho resaltar ante la United Press que el Gobierno francés está negociando en Londres, considerando el futuro y no el presente inmediato. A pesar de las precauciones militares en la frontera alemana, observadores franceses responsables descuentan las informaciones de que Alemania esta preparada para una acción militar por el momento.

Hitler necesita otros dos o tres años para completar la reorganización del ejército alemán, según lo dicho en fuentes fidedignas, por tanto la posición diplomática francesa en Londres es dictada por la necesidad de salvaguardar los poderes ofensivos de las fuerzas francesas, que la nueva fortificación de la Renania llegaría a destruir.

En vista de los Tratados de Versalles y de Locarno y la construcción de la línea de defensa Maginot, los planes franceses están basados en lo siguiente: Primero, la posibilidad de detener las tropas ofensivas alemanas con un mínimum de 200.000 hombres detrás de las fortificaciones; segundo, permitir que el grueso del ejército francés tome la ofensiva hacia la Renania, encarándose con la parte principal de las fuerzas alemanas; tercero, permitir, por tanto, que la Pequeña Entente realice un ataque rápido de flanco.

Según este plan, Rusia pasaría a través de los territorios de la Pequeña Entente, con grandes refuerzos y verificar así un gran ataque aéreo.

El rechazo del Tratado de Locarno por Hitler y la posible fortificación de la Renania no sólo destruyen este plan, sino que la transforma en beneficio de Alemania.

Si Alemania construye un sistema de fortificaciones paralelo a la línea Maginot, esto bastaría para que 200,000 alemanes tras de sus propias fortificaciones contrarrestaran a los franceses, quienes quedarían encerrados detrás de las líneas, permitiendo así al grueso de las fuerzas alemanas a invadir Checoeslovaquia, Rumania y Ukrania.

Las potencias de la Pequeña Entente dependen de las fortificaciones occidentales francesas para rechazar el ataque alemán.

Las informaciones provenientes de Londres de que Maxim Litvinoff está dirigiendo ahora el ataque en contra de Alemania, desde un costado confirma completamente este punto de vista, porque la nueva fortificación de la Renania coloca todo el peso de la ofensiva sobre el Ejército Rojo y porque Francia queda imposibilitada para ayudar a la Pequeña Entente.

El valor militar del pacto franco-soviético descansa en la posibilidad de una ofensiva francesa y rusa, simultánea, en contra de Alemania, por lo que los oponentes franceses del tratado dicen que Rusia sería la única beneficiada. Ahora parece que todo el peso cae sobre los rusos y el único beneficiado es Francia.

Con las características principales del plan Schliessen en todo su valor, los alemanes podrían hacer una ofensiva en contra de Francia a través de Bélgica y Holanda, atacando el ejército francés por la retaguardia y haciéndolo retroceder hasta sus propios fortificaciones, bloqueando, literalmente, las posibilidades de maniobra del comando francés.

El Gobierno español toma medidas enérgicas a fin de poner término radicalmente a desórdenes de Madrid y provincias

Fuerzas de seguridad, de asalto y de guardias civiles recorren las calles, armadas. — Tienen órdenes terminantes. — Fueron arrestados el jefe y varios miembros destacados del Partido Fascista, por la ilegal existencia de este grupo político. — La prensa izquierdista sostiene que los desórdenes tienen su origen en una serie de agentes pagados especialmente por los derechistas para promoverlos. — Otros muertos a causa de los sucesos de anteayer

MADRID, 14. (U. P.)—La ciudad amaneció en paz.

Durante la noche, los guardias de asalto recibieron carabinas y también instrucciones de disolver todos los grupos y allanar a los sospechosos. Al mismo tiempo, deberían obligar a los automovilistas a establecer su identidad.

Las tropas quedaron acuarteladas y la guardia de protección del Presidente de la República, los Ministros y los prominentes fué aumentada.

MADRID, 14. (U. P.)—El Ministro de Gobernación afirma que se han adoptado las "medidas necesarias para asegurar el orden público y evitar la repetición de los sucesos de ayer. Todas las fuerzas de seguridad y de asalto, así como las guardias civiles, prestan servicio en las calles para proteger las iglesias y conventos. Las órdenes que tienen son terminantes, para que estas cosas acaben con rapidez, apelándose para ello a todos los procedimientos necesarios.

"Las noticias de Provincias aseguran que reina tranquilidad en ellas, agrega. "Ahora veremos si las manifestaciones de los campesinos, anunciadas para el domingo, llegan a verificarse, pues en algunos sitios se ha desistido de ellas, porque habiendo entregado las conclusiones que están de antemano aceptadas por figurar ellas en el pacto del Frente Popular, esas manifestaciones no tiene ya objeto alguno".

MADRID, 14. (U. P.)—FLASH.—El dirigente fascista José Antonio Primo de Rivera y otros directores fascistas han sido arrestados en razón de que el partido fascista al cual pertenecen es ilegal.

El señor Primo de Rivera es hijo del difunto general Miguel Primo de Rivera, dictador durante algunos años. Su detención se hizo en momentos en que se encontraba en compañía de otros miembros de la mesa directiva del partido. Además de los ya mencionados, se encuentran el famoso aviador militar Julio Ruiz de Alda y el señor Fernández Cuesta.

Los cargos que se hacen a los acusados como queda dicho, son que el partido fascista es ilegal por cuanto no se ha conformado a las disposiciones que rigen las organizaciones políticas.

Hay también otros setenta y cuatro detenidos, los cuales en su mayoría están afiliados a los partidos de la derecha. La prisión se efectuó mientras se reunían ilegalmente en la iglesia de San Jerónimo. En su poder fueron encontrados armas de fuego y blancas.

Se cree que todos los detenidos, incluso los fascistas, serán puestos en libertad luego de someterlos a interrogatorio.

Durante la noche, la policía arrestó también a varios rojos que participaron en los sucesos de anoche en que se incendiaron varios edificios. Muchos tenían armas de fuego en su poder.

Dos bomberos que quedaron heridos en el incendio de la iglesia de San Luis ayer, se encuentran hoy en estado grave.

Los incendios de las iglesias de San Luis y San Ignacio han sido extinguidos completamente. Millares de curiosos han visitado a los lugares de los siniestros, haciendo ansiosos comentarios.

En estos momentos la ciudad se encuentra en calma.

Esta tarde se verificarán los funerales del socialista Ladislao Torres, muerto como consecuencia de las heridas que recibió mientras vendía el periódico de la juventud socialista, y los de un soldado de las tropas de asalto que murió a consecuencia de una herida a bala recibida en un tiroteo habido en la iglesia de San Ignacio.

MADRID, 14. (U. P.)— Los periódicos sólo han publicado una versión escueta del Ministerio de Gobernación sobre los incidentes de anoche. Sin embargo, los periódicos izquierdistas han podido publicar editoriales comentando la situación y, además, las noticias sobre medidas enérgicas, no especificando las adoptadas por el Ministerio anoche para devolver la normalidad.

Los izquierdistas vuelven a insistir en la existencia de agentes provocadores de los desórdenes.

El órgano de la Izquierda Republicana "Política" afirma que "existen perturbadores a sueldo, cuya labor hay que cortar sin vacilación. Para ello es preciso que dentro de todos los partidos políticos se establezca un control de los movimientos de las masas, haciendo circular consignas sobre responsabilidad y serenidad".

"El Socialista" dedica a los hechos un largo editorial en el cual, sobre el mismo tema de los provocadores, dice: "Mediante los disturbios callejeros se tratara de justificar aquello que constituye la esperanza suprema de quienes dirigen la empresa: Una situación de fuerza cuyos preparativos no se descuidan".

Titula su editorial "Producto de su servicio y de su inteligencia", y en él agrega que hay organizaciones derechistas que preparan grupos de veinticinco hombres con camionetas rápidas y pistolas ametralladoras. Pide que el Gobierno ataque el mal en sus orígenes y no en sus efectos, como hasta ahora lo ha hecho.

El día de primavera que hace hoy ha contribuído a que millares de personas se lancen a las calles a presenciar el escenario de los incidentes de anoche, especialmente los destrozos de las iglesias de San Luis y San Ignacio.

HOY, REAPERTURA DE LAS CORTES

MADRID, 14. (U. P.)— La Cámara se ha visto sumamente animada en vísperas de su reapertura. Grupos de diputados celebran reuniones para fijar posiciones. La minoría de la Unión Republicana expresó su orgullo de que Martínez Barrio, jefe del partido, sea candidato común de las izquierdas para presidir la Cámara.

Nombraron un directorio, integrado por Pedro Rico, Alvaro Pascual Leone, Antonio Moreno Calvache, que intervendrá en las gestiones para la fusión de las minorías de la izquierda republicana y Unión Republicana y, posiblemente, la Ezquerra Catalana.

También se reunió la minoría de la Izquierda Republicana, presidiendo Azaña y designando candidatos a la primera vicepresidencia de la Cámara a Claudio Sánchez Albornoz y presidente del grupo parlamentario a Luis Fernández Clérigo.

La sesión preparatoria de la reapertura se celebra mañana a las 19 horas.

Ha aumentado el número de actas limpias, que alcanza a 187, creyéndose que el Congreso podrá constituirse definitivamente después de la rápida discusión de las actas que tiene protestas leves.

El turista de verano argentino, ha "descubierto" ya a Chile y no se contenta con Mar del Plata o las sierras de Córdova

BUENOS AIRES, 14.— (U. P.)— Chile fué "descubierto" por el turista veraniego argentino, hace tres años, según la versión que ha circulado insistentemente este verano en Buenos Aires gracias a la propaganda efectiva y las excelentes condiciones de viaje.

El gran público argentino, cada día más animado, no se conforma como antes con la perspectiva del viaje a Mar del Plata o a las sierras de Córdoba. Los nuevos itinerarios chilenos se abren año tras año a la curiosidad del viajero y gozan de enorme preferencia los lagos de Chile, y las playas en especial la de Viña del Mar.

Entre los mejores propagandistas oficiales chilenos, se cuenta el Cónsul General en ésta, señor Sócrates Aguirre, quien hace tres años animó a los primeros grupos de porteños calificados, a tentar el viaje a traves de la Pampa y Cordillera de los Andes. Hoy día, todos los comentarios sobre la originalidad propia de Chile, ha aumentado el incentivo del turismo.

El número de pasaportes de turismo extendidos por las autoridades consulares de Chile en la Argentina, es un índice interesante. Aún cuando las estadísticas oficiales no están completas y a la mano, se sabe que el aumento de esta temporada representa un enorme porcentaje sobre el de las temporadas anteriores. De las investigaciones practicadas por la United Press, se desprende que de los 14 Consulados chilenos en la República Argentina, el aumento ha sido provechoso para los propios turistas, con la rebaja de los costos de visación, la supresión a los impuestos del turismo y la propaganda oficial.

Sin embargo, personas autorizadas de la colectividad chilena, residente en Buenos Aires, estiman que aún debe hacerse un mayor esfuerzo, pues el número de turistas para Chile sería susceptible de un gran aumento teniendo en cuenta la cantidad que viaja en distintas épocas del año año a otros países.

Señalan que otros países, como el Uruguay, reducen al mínimum las exigencias de la documentación personal. Hasta hace algún tiempo las autoridades de la República Oriental solamente exigían la presentación de la cédula de identidad a todos los viajeros de Buenos Aires. Hoy día ha resuelto suprimir totalmente la revisión de documentos.

Es así como la opinión de las personas informantes de la United Press, indica que con mandar solamente la identificación oficial del país de origen, las facilidades para la corriente turista a Chile aumentarían notablemente. Esto, mientras no se implante el pasaporte pan americano cuya creación fué acordada en la última Conferencia Panamericana de Comercio.

LA HERMANDAD Deísta Universal pide la siguiente rectificación a su artículo publicado ayer:

Para que los trazos de ... lanca que moverá el ... tren en acción, el ... Deísmo con su Hermandad Universal—es puesto en ... tregado al radicalismo ... nacional, con EL FIN DE ... NER LA UNIDAD ... UNIVERSAL; y el ... perante—es puesto en ... entregado a la Univ... Chile, CON EL FIN DE ... NER LA UNIDAD DEL ... JE INTERNACIONAL.

Bonos chilenos se vieron afectados por el malestar general en el mercado de Londres y tuvieron bajas moderadas

SOLO LOS DEL 4 1|2 Y 5 POR CIENTO SUBIERON ALGO. — HUBO, NO OBSTANTE, POCAS TRANSACCIONES. — EN CUANTO A LOS VALORES INDUSTRIALES Y DE OTROS GOBIERNOS, HUBO DURANTE LA SEMANA UN VERDADERO ESTACIONAMIENTO. — RUMORES SOBRE INFLACION EN ALEMANIA. — SITUACION DE LOS DIVERSOS MERCADOS DE PRODUCTOS

LONDRES, 14. (U. P.) — En la Bolsa de Valores de esta capital, prácticamente toda la lista de valores industriales, de ferrocarriles del país y de compañías mineras y petroleras, como también los bonos extranjeros, permanecieron estacionarios esta semana. El último rumor de los círculos financieros es que el Dr. Schacht está francamente en contra de las inflaciones nacistas y que tan pronto terminen las olimpiadas del reichsmark será desvalorizado en un 70 o|o.

Esta cifra parece fundarse en el hecho que ese 70 o|o está representado en la actual depreciación de la moneda a juzgar por el precio de los marcos congelados y por los precios de los artículos de primera necesidad en Alemania.

Naturalmente, tal desvalorización rebajaría el peso enorme de la deuda — calculada ahora en 30.000.000.000 de marcos a lo menos — permitiendo la extinción de las cuantiosas sumas de marcos bloqueados y mejorando al mismo tiempo las exportaciones alemanas.

Aunque teóricamente aumentaría el peso de la deuda externa del Reich, en la práctica el mejoramiento de la posición del Gobierno que resultaría podría facilitar el servicio de la deuda externa. Se cita como ejemplo la experiencia de Bélgica.

OPERACIONES DE BOLSA

Las transacciones en bonos de los diversos empréstitos alemanes sólo se realizan por negociación entre el corredor y el agiotista. Esta semana han llegado a niveles muy bajos.

El principal efecto de los dramáticos acontecimientos de la semana sobre el mercado de divisas extranjeras, ha sido una paradoja, porque ha venido a calmar la inhabilidad de los especuladores,— que hoy día están obligados a operar en forma restringida—"para orientarse en forma definida".

EMIGRACION DE DINEROS

Además muchos especuladores que vendieron divisas de los países del bloque del oro en el convencimiento que harían buenas utilidades en caso de desvalorización, se han cansado, han tenido pérdida y llevado sus fondos a Nueva York, donde la perspectiva de ganancias a corto plazo se considera que promete.

Los gerentes de las secciones de cambios de los bancos tuvieron en la semana pasada poco que hacer, salvo servir las necesidades comerciales ordinarias de sus clientes y cambiar cierta cantidad de fondos "tímidos" de una moneda a otra.

ARTICULOS DE PRIMERA NECESIDAD

Los mercados de artículos de primera necesidad, aunque mejoraron, todavía no reflejaron ningún apuro de especulación para comprar. Los mercados de cereales fueron los únicos que experimentaron actividad inusitada a consecuencia de la ocupación de la Renania, y aunque siguió después cierta irregularidad, los precios en general permanecieron más elevados que los de la semana pasada.

EL ALGODON

El mercado del algodón de Liverpool también subió bastante, pero a los nuevos precios Nueva York ofrecía vender grandes partidas, limitándose así las ganancias.

EL COBRE

El mercado del cobre mejoró un poco, pero no logró sacudir el factor dominante, la negativa de la Kennecot Copper Company a subir el precio de 9.29 cents. a 9.50, como pedían la Anaconda y Phelps Dodge.

El cobre standard al contado cerró esta semana a £ 36.4.9.— sin ningún cambio desde la semana pasada—y a tres meses se cotizó a £ 36.11.3, también sin cambio.

Las exigencias en bodegas del país suben a 76,786 toneladas y son ahora inferiores en 10,516 toneladas a las del comienzo del año. Las existencias de cobre refinado suben a 68,984 toneladas y las de cobre negro de 97 o|o a 7,602 toneladas.

Los esfuerzos de Alemania para aumentar la producción de cobre de la mina Mansfeld, cerca de Eisleben, en el centro de Alemania, parecen no haber dado resultado, porque la producción de 1935 fué de 23,487 toneladas métricas, contra 32,168 en 1934 y 24.857 toneladas en 1933. Alemania ha anunciado en los últimos dos o tres años el descubrimiento de "ricos depósitos cupríferos", pero hasta la fecha no contribuyen visiblemente a sus muy pesadas exigencias.

EL ESTAÑO

El estaño cerró con una pequeña mejoría: al contado a 216 libras por tonelada. A tres meses se cotizó a 205 3|4 libras esterlinas, o sea con alza de una libra. Las existencias son escasas, muy inferiores a las que solía haber en Londres normalmente antes de la guerra.

Una comisión de negociantes de la Bolsa de Metales de Londres se acercó a la Oficina Colonial a pedir su intervención ante la Comisión Internacional del Estaño, para hacer presión para que restablezca la cuota de 90 o|o para el segundo trimestre de este año, en vez del 80 o|o fijado últimamente. La Oficina Colonial contestó que la delegación británica en la Comisión Internacional tenía poca influencia, debiendo tomarse acuerdo por unanimidad. Eso significa que la delegación británica votó con los demás por la reducción de la cuota, no obstante el clamor de la prensa londinense contra la aguda escasez de estaño al contado.

La prensa de esta capital dice suponer que Bolivia es el principal factor restrictivo en la Comisión. El estaño chino va conquistando este mercado poco a poco. Por ejemplo, en febrero se importaron de China, 493 toneladas, no estando incluída en el plan de restricción.

El boletín del Comité Internacional de Investigación del Estaño de La Haya anota que las exportaciones de estaño de China en los primeros once meses de 1935 subieron a 6,009 toneladas, pero los cálculos de Strauss and Company del estaño chino embarcado en los primeros once meses hacen subir a 9.742 toneladas. En todo caso, la China se hace cada mes un factor más importante en la situación internacional del estaño.

PLOMO Y ZINC

A pesar de que la guerra significa un vasto consumo de plomo, el precio al contado en la pasada semana subió sólo 1 chelín 3 peniques a £ 16.12 1|2 por tonelada.

El precio del zinc bajó en la semana de £ 16.3.9 en la pasada semana a £ 15.17.6 al contado, mientras que a tres meses bajó a £ 16.2 1|2 chelines.

BONOS ARGENTINOS

Entre los bonos extranjeros los del Gobierno argentino se mantuvieron sin cambios, excepto los de 4 o|o de 1900, que bajaron medio punto a 95 1|2; los del 4 1|2 o|o, que bajaron 3|4 de punto, a 92 1|4, y los del 4 o|o del empréstito Roca, que subieron 1|2 punto a 92.

Los de la provincia de Buenos Aires, del 3 1|2 o|o bajaron 3|4 a 62.

BONOS BRASILEÑOS

Los bonos del Gobierno brasileño se vendieron bastante en los últimos dos días de la semana. Los de 20 años bajaron 2 1|2 puntos, quedando a 72, y los de 40 años, 3 puntos; quedando a 61 1|2. Los del 4 o|o de 1901 bajaron 2 1|4 puntos a 71, y los de 1908 1|2 punto a 90 1|2. Casi todos los otros bajaron un punto. Los de Río de Janeiro de 6 1|2 o|o bajaron un punto a 12 1|2 y los de San Pablo del empréstito del café de 7 o|o 1 3|4 puntos a 90.

BONOS CHILENOS

Los bonos del Gobierno de Chile se vieron afectados por el malestar general y casi todos los valores bajaron moderadamente. Los de 4 1|2 o|o y 5 o|o subieron un punto a 16 1|2, y los del 7 1|2 o|o bajaron un punto a 18 1|2, y varios del 6 o|o, 1|2 punto alrededor de 18. Sin embargo, no hubo grandes transacciones en ninguna denominación determinada.

PAPELES FERROCARRILEROS CHILENOS

Las acciones ordinarias del F. C. de Antofagasta a Bolivia cerraron a 21, con baja de 1 1|2. Las preferidas de 5 o|o no variaron a 71. Las acciones al portador del F. C. salitrero bajaron 3 chelines a 55 chelines.

Las acciones al portador de la Lautaro Nitrate bajaron 9 peniques a 6 chelines.

LANAS

En general, la característica principal de la apertura de la segunda serie de ventas de lanas coloniales fué que Rusia compró 200 ó 300 fardos de lanas de merinos grasientas y varios centenares de fardos de mestizos grasientas regulares y obligo a los compradores del país y del Continente a pagar buenos precios. Los compradores alemanes estaban ausentes, probablemente debido a que será más fácil a Alemania adquirir sus lanas directamente en Australia. Los compradores de Rusia y de Yorkshire adquirieron la mayor parte de los merinos grasientos y las buenas clases de los mestizos grasientos de los números 46-50 de Nueva Zelanda.

Algunos observadores se sorprendieron que las amenazas de guerra no produjesen fuertes compras de lana de mestizos para uniformes militares y frazadas. Fué verdaderamente notable que Rusia se interesase más por las buenas clases de lanas más que por los mestizos, más útiles. Las opiniones de Yorkshire son unánimes que las nubes de guerra no significarán gran cosa en los negocios directos por concepto de nuevos uniformes, pero los compradores del norte del país están esperanzados en que los grandes gastos para la defensa nacional producirán fuertes compras de ropa para la población civil, especialmente en los sectores más afectados por la crisis.

De las lanas sudamericanas, la esquila de Caleta Josefina N.o 60 subió a 17 peniques, de los números 58 a 15.1|2, de 56 a 13. La esquila de la Bahía Phillip N.os 60-64 a 16 1|2 y números 58 a 15. —C. T. Hallinan.

EL RECONOCIMIENTO DEL GOBIERNO PARAGUAYO

WASHINGTON, 14.— (U. P.) El Departamento de Estado anuncia que Estados Unidos reconocerá el nuevo Gobierno del Paraguay.

El Ministro en Asuncion, señor M. Howard, entregará la nota de reconocimiento, y después de este acto, el Presidente Roosevelt enviara un mensaje de saludo.

El texto de la nota de reconocimiento y el del mensaje de Mr. Roosevelt, se darían a la publicidad esta noche.

ASUNCION, 14.— (U. P.) Los representantes de los países que intervienen en las negociaciones de paz del Chaco, entregaron, en nombre de sus respectivos Gobiernos, el reconocimiento del Gobierno del coronel Franco.

La crisis política europea ha afectado el mercado de N. York, haciendo bajar las acciones y bonos

Wall Street no espera una guerra inmediata, si bien reconoce la posibilidad de que ella se produzca. — La llegada de la primavera ha estimulado los negocios. — Las transacciones y los precios acusan notable mejoría. — Situación de los diversos mercados durante la semana

(RESUMEN COMERCIAL CABLEGRAFICO DE FRANK GLASSEY, EXCLUSIVO PARA "LA NACION")

NUEVA YORK, 14. — (Especial). — Los mercados han sido afectados por los temores que inspira la nueva crisis política europea, que altera una vez más la balanza del poder político y militar con sus consiguientes amenazas para la estabilidad no sólo de Europa sino del mundo entero, dadas la complejidad y la interdependencia de las relaciones comerciales entre el Viejo Mundo y el Nuevo Mundo. Los continuos sobresaltos transmitidos por el cable desde la súbita reocupación de la Renania por las tropas alemanas hicieron que algunas emisiones de acciones perdieran hasta 8 puntos y que alcanzaran los promedios más bajos que se registran desde el 30 de enero próximamente pasado. Los bonos también tuvieron bajas, acusando las declinaciones principales las emisiones de bonos alemanes, franceses y belgas. Las acciones de compañías de servicios públicos estuvieron irregulares.

EMISION DE WALL STREET

Los hombres de Wall Street no esperan una guerra europea inmediata, pero reconocen la posibilidad de que ella se produzca, si bien hacen notar el contraste de la situación actual con la del año 1914, cuando Estados Unidos era una nación en tanto que al presente es la acreedora del mundo. De aquí que se deduzca que las hostilidades, en caso de haberlas, no tendrían para acá una repercución demasiado grande.

ESTIMULADOS LOS NEGOCIOS

La llegada del tiempo primaveral ha venido a estimular los negocios. Así, la producción de acero ha sido la más alta que se haya registrado desde diciembre; la del la industria eléctrica, de un 8 por ciento por sobre la del año pasado; las compensaciones bancarias han aumentado en un 7 por ciento; la producción de la industria automovilística ha mejorado en forma pronunciadísima; el transporte de carga por ferrocarril (número de carros cargados) ha tenido una disminución infeior a la que es corriente en la temporada. El dólar ha estado fuerte en contra de los circulantes europeos, en particular con respecto a los francos francés y belga. Los especuladores se han desentendido de las especulaciones que se hacen en Washington a propósito de los impuestos.

EL COBRE

El cobre ha estado tranquilo; las ventas para el interior han continuado fluctuando entre los 9.25 y los 9.50 centavos por libra, esperándose para dentro de poco, sin embargo, un precio fijo a un nivel que bien puede ser inferior como superior a las cifras anotadas; el cobre para la exportación ha estado activo, pero con bajas, siendo su precio c. i. f. para los puertos básicos europeos de 9,05 centavos contra 9.10 de la semana pasada.

EL AZUCAR

El azúcar se ha mostrado activa por la cuarta semana consecutiva; su precio subió a 8.50, o sea 10 puntos, nuevo record de alza para 1936. Los refinadores han alzado dos veces los precios, negándose entre tanto a aceptar las órdenes, en parte debido a los temores de guerra.

EL ALGODON

El algodón ha estado firme en su precio, pero flojo en sus transacciones. Los comerciantes se han retirado cautelosamente del mercado en espera de que se aclare la situación resultante de la ocupación de la Renania, aún cuando la situación de la cosecha ha mostrado una tendencia al alza debido a la excesiva humedad.

EL PETROLEO

El petróleo ha estado fuerte, debido al tremendo aumento del consumo de gasolina en todo el país y a la terminación de la guerra de precios. El consumo de petróleo crudo también ha aumentado.

LOS CEREALES

Los granos se han mostrado más activos como resultado de la creencia de que una guerra obligará a comprar trigo en Canadá y Estados Unidos. El precio del trigo ha mejorado en más de un centavo, mientras que el del centeno y el maíz ha tenido sólo alzas de fraciones de punto. Las operaciones en el mercado del trigo han registrado una situación virtualmente paralela a las de los mercados de Winipeg y Liverpool. Las cotidianas tempestades de polvo amenazan la zona triguera de Texas, Oklahoma y Kansas, y gran parte de la región triguera del Sudoeste está sufriendo de la sequía. Por lo demás, las condiciones de la cosecha son buenas.

LOS CUEROS

Los cueros han acusado alzas de 16 a 18 puntos. Los cueros para entregas inmediatas han estado extraordinariamente activos. Los cueros de reses nativas se han estado vendiendo a 13 centavos, y los de reses pequeñas de Texas, a 12. Las ventas de la semana han totalizado 253,000 cueros, o sea las más grandes registradas en muchos meses.

El aumento en la demanda de los cueros queda demostrado en el anuncio del Departamento de Comercio de que la producción botas y zapatos en enero último ha sido la más alta de la historia en cualquier mes de enero.

ACEITE DE LINAZA

El precio del aceite de linaza no ha variado de los 9.02 centavos puesto en carros tanques. Las demandas estan aumentando, pero todavía son menores que lo que es corriente en la temporada. Se debe esto al retardo en la pintura de las nuevas construcciones, al revez de lo que se predecía.

FERTILIZANTES

Los nitratos han estado considerablemente firmes. Las entregas para los Estados del Sur están aumentando. Se espera que los preparadores de abonos mezclados necesiten dentro de poco potasa y nitrato de sodio, a fin de prepararse para las plantaciones de la estación primaveral.

LANAS

Las lanas han estado tranquilas. Los precios se han mantenido firmes. La actividad en los establecimientos tejedores está disminuyendo en algunas regiones del país, aún cuando muchas fábricas hay que están iniciando su producción de telas de otoño.

METALES

Los metales se han manifestado flojos. El plomo, el zinc, el estaño y la plata no han cambiado, si bien las ventas de plomo han sido apreciables. La demanda de fierro en lingotes está aumentando, y el precio del producto muestra un tono firme. — FRANK GLASSEY.

LA POLITICA DEL JAPON EN EL NORTE DE LA CHINA

PEIPING, 14. — (U. P.) La declaración del Agregado militar japones general Kensuke Isogai, de que "el Japón no podrá tolerar por mucho tiempo la actual situación insatisfactoria en el Norte de la China", permite a los observadores predecir una nueva actividad nipona en ese sector. Esta es la primera señal de la política japonesa después del golpe de Estado de Tokio.

Isogai manifestó que había recibido una desagradabilísima impresion del régimen de Sun Cheh Yuan, pero se negó a especificar las quejas que se proponía elevar.

FRANCIA HA ABIERTO LA PUERTA A LAS EXPORTACIONES DE FRUTAS ARGENTINAS

BUENOS. 14. (U. P.) — Como resultado de la visita de la misión comercial francesa presidida por M. Durand, diputado, Argentina y Francia han formalizado recientemente un convenio comercial que ha abierto una nueva puerta a este país para la exportación de sus frutas.

El comercio exterior de este producto argentino, de por sí próspero ha encontrado ahora motivo para un nuevo incremento.

Se halla aún presente en Buenos Aires el recuerdo de la visita de la misión comercial francesa que también recorrió casi todos los países de Sud América, poniéndose en contacto con los diversos Gobiernos para celebrar conferencias durante las cuales hubo un intercambio de opiniones para el estrechamiento de los lazos comerciales entre este continente y Francia.

El procedimiento diplomatico adoptado con la Argentina, que ha consistido en un intercambio de notas entre París y Buenos Aires, no representa sino un aspecto parcial de lo que estará comprendido en un acuerdo comercial amplio, a firmarse en fecha próxima.

Según dicho convenio, Francia otorga a la Argentina una cuota de 50.000 quintales de peras y manzanas, el cual podría ser exportado en el curso de los dos primeros trimestres del año actual.

Los certificados de cuotas de exportación serán otorgados por el Gobierno de la Casa Rosada, y visados por el Agregado Comercial de Francia.

Los permisos de importación en Francia, serán otorgados por el Ministerio de Agricultura de París, a los respectivos importadores a quienes deberán dirigirse los exportadores argentinos.

Para compensar esta franquicia el Gobierno de Buenos Aires se ha comprometido a otorgar permisos previos adicionales para la importación de mercaderías francesas, hasta cubrir el valor de 50,000 quintales FOB. de peras y manzanas argentinas, previa reducción de una suma razonable anual, de acuerdo con las normas en vigor.

SE ACTIVA LA CAMPAÑA ELECTORAL ALEMANA

BERLIN, 14.— (Transocean).— El Gobierno alemán ha recibido un telegrama de Londres, firmado por el secretario general de la Liga de Naciones, Avenol, invitando a que tome parte como potencia firmante del Tratado de Locarno, en las deliberaciones del Consejo sobre las comunicaciones hechas por Francia y Bélgica. Al mismo tiempo, comunica que la próxima reunión del Consejo sobre las comunicaciones hechas por Francia y Bélgica. Al mismo tiempo, comunica que la próxima reunión del Consejo tendrá lugar en Londres el lunes próximo, a las 15.30. La decisión del Gobierno alemán sobre esta invitación, no será conocida hasta mañana.

BERLIN, 14. — (Transocean).— La campaña preparatoria de las elecciones del día 29 de marzo sigue desarrollándose con gran actividad en todo el país. El Ministro de Propaganda del Reich, Dr. Goebbels, ha pronunciado un discurso en Kiel, ante 40,000 personas. El Jefe del Frente de Trabajo Alemán, Dr. Ley, ha hablado en Schwerin. El presidente de la Asociación de Antiguos Combatientes "Kyffhaeuserbund", coronel Reinhart, ha dirigido un llamado a los miembros de la misma, exhortándoles a que ninguno de ellos deje de cumplir con su deber, dando al Fuehrer el voto que pide en los momentos decisivos para la historia de Alemania.

AMSTERDAM, 14.— Transocean).— En un memorándum dirigido a la Alta Cámara, el Gobierno holandés declara que, en contra de los rumores recientemente puestos en circulación, el Gobierno de los Países Bajos no piensa abandonar su política de estricta neutralidad hasta ahora seguida, y que rechaza entrar en conversaciones militares con los estados mayores de otros países, sean cuales sean.

Rusia

FALSO RUMOR SOBRE MANIOBRAS NAVALES EN EL LEJANO ORIENTE

MOSCU, 14. — (U. P.) — Oficialmente se desmiente la versión transmitida por un corresponsal en la agencia Hualing, afirmando que las fuerzas navales rusas del Lejano Oriente desarrollarán dentro de poco un programa de maniobras en esa región.

Francia

EL PROCESO CONTRA CHARLES MAURRAS

PARIS, 14. (U. P.) — Hoy se comenzó a ver el proceso contra Charles Maurras, Director de "L'Action Francaise", acusado de incitar al asesinato de Leon Blum.

Numerosos testigos, entre los cuales figuraban León Daudet y varios académicos, declararon en favor del procesado.

La decisión del Tribunal será emitida dentro de ocho días.

Venezuela

RUMORES FALSOS SOBRE ESCASEZ DE FONDOS

CARACAS, 14. — (U. P.)— El Secretario del Tesoro desmintió la información publicada en el extranjero, de que los bancos están sufriendo escasez de fondos a causa del retiro de fuertes sumas por la familia del ex dictador Gómez.

Una información oficial publicada en la prensa local indica que todas las letras vendidas últimamente han sido para fines comerciales.

LA DETENCION DEL ESCRITOR POWELL

CARACAS, 14.— (U. P.)— El Ministro de Estados Unidos declaró que el periodista norteamericano Talcott Powell fué puesto en libertad después de sufrir pocas horas de detención. Dijo que fué detenido porque no pudo presentar sus pasaportes que le habían sido robados.

SIR AUSTER CHAMBERLAIN ATACA A ALEMANIA

BIRMINGHAM, 14.— (U. P.)—Sir Austen Chamberlain se refirió al tratado de Locarno en un discurso pronunciado en el banquete de los joyeros y plateros. "Ahora, que Alemania piensa que ha pasado el peligro", dijo, "cuando sabe que Francia no tiene idea alguna de acción agresiva, desprecia nuestra propia garantía y se niega a seguir respetando su primera palabra."

"Lo que está en tela de juicio es si existe una moral internacional y un Derecho Internacional, o si hemos vuelto al dominio de la fuerza... Si fracasa la SDN, retrogradaremos al antiguo sistema de tratados, armamentos y fuerza."

"En el mismo banquete también hizo uso de la palabra Winston Churchill. "En cualquier momento", dijo, "que quedara de manifiesto que la SDN nada puede contra un agresor poderoso y si Gran Bretaña escoge los agresores contra quienes ejercer su influencia, todo el principio de la seguridad colectiva sería destruído, la SDN habrá perdido para siempre su influencia y Gran Bretaña habrá demostrado adoptar la más penosa y hasta ignominiosa actitud...

"Si la SDN no dispone de un procedimiento de desagravio legal que ofrecer a la parte agraviada, no pueden excluirse las peores posibilidades... Si fuese destruída la autoridad de la SDN, como puede suceder, y si el régimen nacista triunfase, a pesar del derecho problamado urbi et orbe, los acontecimientos seguirán rodando por la pendiente, sin remordimientos, hacia la sima en que podrá ser fatalmente engullida la civilización occidental".

Chile aceptó continuar cultivando relaciones de amistad con el nuevo Gobierno paraguayo

La entrega de la nota correspondiente se hizo ayer en Asunción, conjuntamente con las de los demás países mediadores

TEXTO DE UNA COMUNICACION DE S. E. AL PRESIDENTE FRANCO

La petición de reconocimiento hecha por el nuevo Gobierno paraguayo fué satisfecha favorablemente ayer por los seis países que actuaron de mediadores en el conflicto del Chaco: Chile, Estados Unidos, Aregentina, Brasil, Perú y Uruguay.

AYER EN ASUNCION

El acto de entrega de las respectivas comunicaciones de los Gobiernos tuvo lugar ayer, a las 18 horas, en Asunción. A esa hora los Ministros de los países mencionados hicieron entrega de estos documentos al Ministro de Relaciones Exteriores del Paraguay, con lo que quedó sellado el reconocimiento oficial del nuevo Gobierno de esa República.

CONTINUACION DE RELACIONES

Las notas de reconocimiento de los seis países mediadores son similares. La nota del Gobierno de Chile establece que nuestro país, en atención a las declaraciones del nuevo Gobierno provisional del Paraguay acerca de la solución pacifista de la guerra del Chaco, acepta continuar cultivando las tradicionales relaciones de amistad entre ambos Gobiernos.

DE S. E. AL PRESIDENTE FRANCO

El Presidente de la República Excmo. señor Alessandri, contestó el viernes en los siguientes términos, la nota en que el Presidente provisional del Paraguay, Excmo. señor Rafael Franco, solicitó el reconocimiento de su Gobierno:

"Santiago, 13 de marzo de 1936.

Excmo. Sr. Rafael Franco, Presidente Provisional del Paraguay: Asunción:

Me he impuesto con especial atención del telegrama que V. E. tuvo a bien dirigirme el día 6 del corriente, teniendo en vista mi carácter de Presidente de una de las naciones mediadoras e integrante de la Conferencia de Paz.

En respuesta cúmpleme expresar a V. E. que tomo nota de su declaración de dar cumplimiento fiel a los pactos vigentes y de sus anhelos de fraternal colaboración con las naciones amigas que tan empeñosamente trabajan por la paz.

Si bien cabría formular alguna reserva acerca del motivo de preocupaciones que V. E. menciona, el hecho de haberse iniciado en la fecha fijada la repatriación de los prisioneros de guerra y las seguridades dadas por V. E. y su Ministro de Relaciones Exteriores en orden a la estricta observancia de los convenios internacionales, entre los que figuran los emanados de la mediación, me determinan a impartir al señor Ministro de Relaciones Exteriores de la República las directivas del caso, para que en momento oportuno el representante de Chile en Asunción, se ponga en contacto oficial con la Cancillería paraguaya, expresando el agrado con que continuarán cultivándose las tradicionales relaciones entre Chile y Paraguay.

Aprovecho esta ocasión para saludar a V. E. con mi más alta y distinguida consideración.— ARTURO ALESSANDRI"

El rumano Kaduk venció anoche a Russell al tercer round

Esta victoria sorprendió a los aficionados. — Brillante triunfo de "la Cucaracha" sobre "Caballero" Bowman

Los aficionados que en gran número concurrieron anoche al Teatro Esmeralda fueron sorprendidos por la brillante actuación del rumano Bassil Kaduk, quien venció al 3.o round por puesta de espalda al popular Jack Russell.

Este combate que era la atracción de la 2.a Rueda de la selección final del torneo de Catch As Catch Can, tuvo un desarrollo violentísimo desde la primera vuelta, notándose cierto dominio por parte del rumano, quien en forma agresiva aplicó varios golpes que mantuvieron en situación difícil a Russell.

Durante el 1.o y 2.o rounds, el referee le contó varios segundos a Russell, quien fué arrojado sobre la colchoneta por los fuertes golpes aplicados por Kaduk, en la cara del ex ex enmascarado.

A los cinco minutos de iniciado el 3.o round, Kaduk aplicó un golpe al estómago, haciendo caer de espaldas a su contendor, ocasión que aprovechó el rumano para planchar al norteamericano. El referee contó los 3 segundos de reglamento, y declaró vencedor a Kaduk, en medio de la sorpresa de la concurrencia que creía invencible al Cow Boy. Los aficionados aplaudieron a Kaduk.

BALACH-BOWMAN

Como siempre La Cucaracha impresionó a la concurrencia con sus admirables y espectaculares tomadas del más puro tecnicismo.

Frente a Bowman hizo anoche un interesante trabajo, superando al caballero Bowman durante los 3 rounds que duró el combate.

A los 3 minutos de iniciada la tercera vuelta, Balach se lanzó con fuertes golpes de pie sobre el pecho del alemán.

Bowman no resistió los golpes y cayó sobre la colchoneta, siendo planchado por el rumano.

El Arbitro contó los 3 segundos y declaró vencedor a La Cucaracha.

La actuación de Balach fué celebrada con prolongados aplausos.

KUTTER-DUDA

Estos catchers hicieron una lucha interesante, venciendo Duda al 2.o round por puesta de espalda.

Crece el interés por ver actuar al gaucho Olguín

EL 22 HARA EXHIBICIONES EN LOS CAMPOS DE SPORTS DE ÑUÑOA

Cada día crece el interés por ver actuar en público al valiente gaucho Pablo Olguín, cuyas notables proezas han despertado enorme entusiasmo.

Se nos ha informado que hoy el argentino elegirá la caballada con la cual quiere presentarse en la media luna de los Campos de Sports de Ñuñoa en la tarde del día 22 y, según hemos sabido buscará los animales más bravíos, a fin de demostrar sus extraordinarias condiciones en los potros más indómitos de nuestros campos.

Hay ya diez diestros amansadores chilenos comprometidos para participar en el gran torneo próximo a efectuarse y que, a juzgar por los preparativos que se están haciendo, adquirirá los caracteres de un acontecimiento.

Dará mayor realce al campeonato, la presencia de Emilio Asenjo, el eximio domador.

Activamente se prosigue el sondeo de petróleo en Magallanes

LOS TRABAJOS EN PUNTA PRAT SE ESTAN EXTENDIENDO A OTROS SECTORES

Según comunicaciones recibidas en el Departamento de Minas y Petróleo se prosiguen en la actualidad con gran actividad los trabajos de exploración y sondeo en la zona petrolífera de Magallanes.

El Director de dicho Departamento señor Roberto Müller, en el último viaje que realizó a Magallanes, dejó organizadas las labores en el lugar denominado Punta Prat, trabajos que se prosiguen bajo la dirección del geólogo señor Augusto Hemmer. La sonda instalada en ese punto trabaja con gran regularidad y dentro de poco se sabrá si en el pozo en que actualmente se trabaja existe petróleo en cantidad comercialmente explotable.

Por otra parte, las faenas iniciadas en Punta Prat se están extendiendo a otros sectores, que según las exploraciones y estudios que se han practicado, son las más favorables para el sondeo de petróleo.

50 millas en moto se corren esta tarde en el Hipódromo

Los mejores motoristas de Valparaíso participarán en las 50 millas que se disputarán esta tarde en el Hipódromo de la vecina localidad de Limache, bajo los auspicios del Valparaíso Moto Club.

Los aficionados a este deporte que proporciona tantas emociones se aprestan para trasladarse hasta la localidad mencionada para seguir las alternativas de esta prueba en que correrán los cracks del motociclismo.

El "Prat" llegó de San Antonio

Ayer fondeó en este puerto, de regreso de la comisión que cumplió en San Antonio, el acorazado "Capitán Prat". Esta unidad se amarró al rompeolas, en donde permanecerá hasta nueva orden de la superioridad naval.

Recrudece el juego clandestino

Investigaciones ha reiniciado su campaña contra el juego clandestino que después de un período de receso ha resurgido con muchos bríos en diversos establecimientos de esta ciudad en los cuales los "incautos" que van en busca de fortuna pagan un subido "tributo".

Los detectives no cesarán en sus actividades hasta no desterrar definitivamente de este puerto a los amigos del bacarat, "crap" y otros juegos por el estilo que cuentan con tantos admiradores entre los habitúes a las cantinas y tabernas de esta ciudad.

Viaje de turismo

La Cía. Inglesa de Vapores prepara un interesante crucero de turismo al Perú que iniciaría el 21 de abril próximo el transatlántico "Orbita". Los viajeros pasarían dos días en Lima y regresarían a Valparaíso en el "Reina del Pacífico".

Hemos sido informados que hay muchos interesados en tomar parte en este viaje que permitirá conocer las principales ciudades del norte del país y la capital de la vecina República.

Se entregaron los premios del Salón de Verano

Ayer se realizó este acto en Viña del Mar

A una ceremonia significativa dió lugar la entrega de los premios a los artistas vencedores en el IV Salón de Verano de Viña del Mar, cuya nómina dimos a conocer oportunamente con ocasión del fallo del jurado.

Asistieron a esta ceremonia, que se realizó en el local del Salón, las autoridades de Valparaíso y Viña del Mar, distinguidos artistas chilenos y extranjeros y prominentes personalidades, que aplaudieron cariñosamente a los artistas que ocuparon los lugares de honor.

Viaje de turismo a Coquimbo harán Palena y Orduña

La Cía. Sud Americana de Vapores y la Cía. Inglesa han organizado un viaje de turismo a Coquimbo, durante los días de Semana Santa, con sus vapores "Palena" y "Orduña", respectivamente. Los viajeros saldrán de Valparaíso en el Palena" el sábado 11 de abril y regresarán a este puerto en el "Orbita" el lunes 13. Durante la navegación disfrutarán de un magnífico programa de fiestas sociales y entretenciones.

SE ORGANIZA GRAN CARRERA DE AUTOMOVILES VALPARAISO-CONCEPCION

Se disputará el 11 de abril. — Un primer premio de 10,000 pesos obtendrá el vencedor

El Automóvil Club de Chile está preocupado de organizar la carrera de autos entre Valparaíso y Concepción, que se disputará el 11 de abril próximo, y en la que tomarán parte los mejores volantes chilenos y argentinos que han prometido concurrir.

VALIOSOS PREMIOS

Los organizadores de esta prueba han obtenido que la Municipalidad de Valparaíso destine a premios la suma de dos mil quinientos pesos, y que la Refinería de Azúcar done con el mismo objeto cinco mil pesos.

El vencedor de esta prueba obtendrá un premio de diez mil pesos, y habrá, además, otros cuatro premios a los volantes que ocupen los lugares siguientes.

EL RECORRIDO

Los automovilistas partirán del Regimiento Coraceros de Viña del Mar el 11 de abril, a las 9 horas; seguirán por la Avenida Libertad, Avenida España, Av. Errázuriz, subirán por Edwards hacia Independencia, hasta llegar a la Avenida Argentina, y de ahí tomarán el camino a Santiago. Se calcula que llegarán a Concepción a las 17 horas de ese día.

En nuestras próximas ediciones proporcionaremos mayores detalles relacionados con esta prueba.

MOVIMIENTO MARITIMO

LLEGADAS

MAÑANA

Ayer llegó:
El Mathilde, de Callao.
Hoy llegan:
El Huasco, de Guayaquil.
El Gilda, de Iquique.
mañana llegan:
El Castilla, de Iquique.
El Viña del Mar, de Iquique.
El Alejandro, de Magallanes.
El Chipana, de Lota.
El Araucanía, de Lota.
EL MARTES 17:
El Chile, de Iquique.
EL MIERCOLES 18:
El Mapocho, de Corral.
El Canelos, de Corral:
El Alster, de Corral:

SALIDAS

Ayer salieron:
El altal, para Iquique.
El eresa, para Iquique.
El Tirúa, para Coquimbo.
Mañana saldrán:
El Araucanía, para Talcahuano.
Martes 17:
El Gilda, para Iquique e intermedios.
El Charcas, para San Francisco.
El Mathilda, para Argentina.
El Castilla, para Iquique e intermedios.
Miércoles 18:
El Alster, para Hamburgo e intermedios.
El Huasco, para Corral el intermedios.
El Santa María, para San Antonio.
El Chipana, para Lota.
El Viña del Mar, para Corral e intermedios.

Escuela de Artes Plásticas seguirá funcionando en Viña del Mar

Los artistas de Valparaíso, Viña del Mar y pueblos vecinos habían formulado ya su protesta porque la Escuela de Artes Plásticas que abrió el Instituto de Bellas Artes de Aconcagua el año ppdo., y que desarrolló una labor fructífera, no iba a continuar funcionando.

En su última reunión el Consejo de Bellas Artes acordó mantener este plantel, el cual funcionara en una de las salas del Casino Municipal de Viña del Mar, gracias a las gestiones realizadas por el Alcalde de ese balneario y presidente del Instituto de Bellas Artes, señor Prieto Nieto.

Presidente de la Asociación de Basketball

Los bakestbolistas de Valparaíso han entregado la presidencia de la Asociación al señor José Viera, destacado dirigente que está en situación de realizar una labor magnífica, similar a la que durante largo tiempo desarrolló don Eustorgio Reyes Castro, a quien sus actividades comerciales lo han alejado de este deporte, a cuya dirección dedicó sus mejores energías. El señor Viera ocupó durante varios períodos la tesorería de esta dirigente, de modo que conoce a fondo estas actividades.

Buen torneo acuático en Playa Ancha

El penúltimo torneo acuático de la temporada se realizará hoy en la mañana en la pileta del Club Deportivo Playa Ancha. En este torneo intervendrán los cracks porteños y los nuevos elementos que se han destacado en el último tiempo, todos los cuales se encuentran en inmejorables condiciones de entrenamientos y dispuestos a mejorar varios records porteños.

Ayudante del Comandante en Jefe de la Armada

Asumió el cargo de Ayudante del Comandante en Jefe de la Armada, el Capitán de Corbeta, don Carlos Muñoz Arlegui. El Capitán Guarello Fitz Henry que desempeñó este cargo pasó a prestar sus servicios al destructor "Videla", como segundo comandante.

Cadete alemán velero "Priwald" falleció ayer

En el Hospital Alemán murió el señor Kurt Lewandoosky

En el Hospital Alemán de esta ciudad dejó de existir ayer el cadete de la Escuela Naval de Alemania, señor Kurt Lewandoosky, que vino a nuestro país en el velero "Priwald", en viaje de instrucción.

El cadete Lewandoosky sufrió un accidente cuando el velero se encontraba en el puerto de Iquique, y dada la gravedad del caso fué trasladado al Hospital Alemán de Valparaíso, donde a pesar de los esfuerzos que hicieron los médicos, no fué posible salvarle la vida.

A las 17 horas de hoy se oficiará una misa por el eterno descanso de su alma en la capilla de ese hospital, ceremonia religiosa a la que concurrieron las autoridades alemanas, distinguidas personalidades de la colectividad y una delegación de cadetes de la Escuela Naval de este puerto.

Los restos del cadete Lewandoosky serán llevados próximamente a Alemania.

Cinco personas murieron ayer en uu accidente de aviación en Ovalle

EL FAIRCHILD N.o 19, DE LA LINEA AEREA NACIONAL, SE PRECIPITO A TIERRA, MURIENDO CARBONIZADOS EL PILOTO SEÑOR MARIO MENESES Y LOS PASAJEROS TENIENTE DON ROLANDO CEPEDA Y SEÑORA DIGNA PEFOUR DE CEPEDA, DON ATALIVAR CORTES Y SEÑORA OLGA CORTES DE AGUILERA

El matrimonio Cepeda Pefour había contraído enlace momentos antes, y venía a Santiago a pasar la luna de miel. — Cómo se produjo el accidente

A mediodía de ayer ocurrió en Ovalle un trágico accidente de aviación que cuesta la vida de cinco personas y la perdida del avión Fairchaild N.o 19 de la Línea Aérea Nacional.

EL ACCIDENTE

El avion Lan N.o 19, piloteado por el teniente don Mario Meneses, partió a las 14.10 de Ovalle en dirección a Santiago, llevando a su bordo cuatro pasajeros: el teniente del Grupo de Comunicaciones de Santiago don Rolando Cepeda y señora Digna Pefour de Cepeda, don Atalivar Cortés y su hermana la señora Olga Cortes de Aguilera.

En el puerto aereo fueron despedidos alegremente por un numeroso grupo de relaciones sociales, en especial el matrimonio Cepeda-Pefour, pues sólo esa mañana habían contraído matrimonio.

A poco de haber decollado el avion y cuando aún se veía el agitar de los pañuelos que deseaba felicidades a los viajeros, el piloto señor Meneses notó que faltaba el saco de correspondencia que se había quedado olvidado. Trató de regresar al punto de partida, pero con tan mala fortuna que al enfrentar la cancha el avión perdió velocidad y se precipitó a tierra.

El golpe fué de tal violencia que el avión, después de destrozarse enteramente, al lado sur del aeródromo, en la falda de un cerro cercano, se incendió al estallar el estanque de bencina y todos sus tripulantes perecieron, ante la estupefacción de las personas que aún permanecían allí y de los funcionarios del puerto aereo.

Con presteza acudieron a auxiliar a las víctimas, junto con los obreros de la mina Cocinera y del Canal Villalón, pero sólo se encontraron con un hacinamiento de fierros humeantes y en medio de ellos, destrozados, a los pasajeros y al piloto, casi carbonizados y mutilados, presentando quebraduras en el cráneo y piernas en forma que ha sido difícil hasta la identificación de los cadaveres.

EL AVION TRAIA ORO DE LOS LAVADEROS

Una de las víctimas, don Atalivar Cortés, era empleado de los lavaderos de oro y traía oro de la oficina Serena por valor de ciento cincuenta mil pesos.

ES LA PRIMERA DESGRACIA OCURRIDA A LA LAN.

El avión Lan 19 era una máquina nueva y en perfecto estado, construída en el país y estaba equipada con un motor Fairchild.

Esta desgracia es la primera que le ocurre a la Línea Aérea Nacional, con pérdidas de vidas, desde el año 1932, fecha desde la cual lleva vida autónoma.

El accidente, según hemos podido informarnos, se debió a alguna maniobra falsa del piloto.

LOS RESTOS DEL PILOTO SERAN TRAIDOS A LA CAPITAL

Apenas impuesta de lo ocurrido, la dirección de la Lan contrató un autocarril para traer a Santiago el cadáver del piloto señor Meneses.

Teniente, señor Mario Meneses

Señora Digna Pefour de Cepeda

EL TRISTE FIN DE UN IDILIO

Motivo de dolorosos comentarios ha sido el triste fin del Teniente señor Rolando Cepeda y de su esposa señora Digna Pefour de Cepeda.

Sólo ayer en la mañana habían contraido enlace en Ovalle, después de un idilio prolongado en el cual se habían forjado sus jóvenes almas un porvenir pleno de ilusiones.

La señora Digna Pefour era una distinguida y agraciada joven de la sociedad de Ovalle y el teniente señor Cepeda, un oficial lleno de méritos de nuestro Ejército; hijo del ex-parlamentario don Gonzalo Cepeda y hermano del actual diputado por Coquimbo don Hugo Cepeda.

En los Cerrillos estaba esperando a los recien desposados un numeroso grupo de sus familiares y amigos y se les tenía organizada una gran fiesta, en casa de los padres del novio, para festejar el enlace.

DE NUESTRO CORRESPONSCAL EN OVALLE

OVALLE, 14. — Hoy, a las 14 horas, se produjo un fatal accidente de aviación, a consecuencias del cual hubo cinco muertos, incluso el piloto del avión.

El accidente se produjo debido a que el avión, al tratar de aterrizar, se precipitó violentamente contra tierra, chocando en el borde de la falda de la quebrada Ingenio.

EL AVION SE DESTROZA

A consecuencias del recio choque, el avión resultó completamente destrozado, incendiándose inmediatamente.

CINCO MUERTOS

El piloto, teniente señor Mario Meneses y los pasajeros, teniente señor Rolando Zepeda y su señora Digna Pefour, el señor Atalivar Cortés y su hermana señora Elba Cortés de Aguilera, perecieron completamente carbonizados.

Los esposos Rolando Zepeda y señora Digna Pefour se habían desposado momentos antes y efectuaban en este avión su viaje de boda a Santiago.

Los cadáveres de las victimas quedaron mutilados, siendo bastante difícil identificarlos.

EL ACCIDENTE

El accidente que fué enteramente casual, se debió a que el avión se precipitó a tierra al tratar de aterrizar, debido a que se había quedado en tierra la correspondencia.

En vista de esta circunstancias, y cuando el avión había ya partido, se le hicieron señales para que terrizara y recogiera el paquete de correspondencia, produciéndose entonces el lamentable accidente que ha costado la vida a cinco personas.

LLEVABA ORO DE LOS LAVADEROS

Se confirma que el avión llevaba un cargamento de oro procedente de la oficina de los lavaderos de La Serena, y cuyo valor era de $ 150.000.

GRAN CONSTERNACION

La noticia de este accidente y de la muerte del piloto y de los pasajeros, ha producido hondo sentimiento de pesar en todos los círculos de esta ciudad y de La Serena. — (ROJAS, corresponsal).

El cumplimiento del deber llevó a la muerte al teniente Meneses

El piloto de la máquina accidentada, señor Mario Meneses, ha encontrado la muerte en el fiel cumplimiento de sus obligaciones. Sabido es que las líneas aéreas de pasajeros se ciñen extrictamente a las directivas de sus jefes en cuanto a itinerarios y pormenores que llenen en forma cumplida las satisfacciones de un buen servicio.

Sólo de esta manera se puede obtener la seguridad de los pasajeros y la confianza del público, que día a día favorece más estos modernos medios de locomoción.

El cuplimiento de este deber tradicional motivó el que el señor Meneses, una vez notada la falta del saco que contenía la correspondencia enviada a Santiago y ciudades del sur, hubiera vuelto inmediatamente al punto de partida, con la suerte dolorosa de que damos cuenta.

La Escuela de Hombres 204 recuerda a los padres de familia sus deberes respecto de la educación de sus hijos

Caluroso llamado a los vecinos del barrio Matadero para convertir en realidad la cooperación de la escuela y el hogar en favor del niño

Al iniciarse el período escolar del presente año, la escuela de hombres N.o 204, ubicada en calle Franklin esquina de San Isidro, hace un caluroso llamado a los padres de familia del barrio Matadero.

Les recuerda su obligación con respecto a la educación de sus hijos. La mejor y única herencia que un padre debe dejarles, es la educación, pues con ella los prepara para luchar con éxito en la vida. Un hombre rendirá más en su trabajo y tendrá mejor salario, mientras más capacitado esté para desempeñarse.

No debe engañarse creyendo que mientras más temprano hace trabajar a su hijo, le producirá más, pues lo único que conseguirá es forzarlo a un trabajo para el cual no está preparado ni su cuerpo ni su espíritu y que, a corto plazo, será presa de las enfermedades, que terminarán con el aniquilamiento y la muerte de sus hijos.

Debe pensar que si hoy puede obtener uno o dos pesos de su hijo semi analfabeto, a la vuelta de dos o tres años logrará una ayuda muy superior en pesos y en calidad de trabajo.

Por otra parte, el barrio Matadero es merecedor de una escuela fiscal que pueda ofrecer a sus alumnos una enseñanza más completa, con cursos del primero al sexto años. Si los propios interesados, que son los padres de familia, no se unen y estrechan su acción alrededor de esta causa, los esfuerzos de los profesores no serán suficientes. Se hace necesario, entonces, que los gremios y sindicatos del barrio tomen en consideración este problema vital para el porvenir de sus hijos, y colaboren a la acción de la escuela 204.

De desear sería que este nuevo año realizara el anhelo de unir a padres y maestros, y de mostrar que la cooperación de la escuela y el hogar es efectiva.

Así, pues, padres de familia del barrio Matadero, Sindicatos, Centros organizados, pedimos vuestro valioso concurso a la escuela, y no estará lejos el día en que podamos contar con un establecimiento que llene las muchas necesidades escolares del barrio.

Enviad a vuestros hijos a la escuela de hombres N.o 204, Franklin 543, esquina de San Isidro. Matrícula abierta para alumnos de primero a sexto años.

Además, la Dirección de la escuela tiene el agrado de poner en conocimiento de los obreros analfabetos y de aquellos que deseen una mayor instrucción, que desde esta misma fecha, queda abierta la matrícula de la escuela nocturna que funciona en el mismo establecimiento, de 19.30 a 21 horas.

Cuenta esta escuela con tres cursos: analfabetos, curso medio y curso superior, y todos ellos son atendidos por experimentados profesores.

LA DIRECCION.

SOBRE SUPUESTAS FLAGELACIONES EN LA D. DE INVESTIGACIONES

Una carta del Prefecto, señor Peluchoneau

El prefecto de Investigaciones de Santiago, señor Peluchonneau, nos pide la publicación de la siguiente carta:

"Señor Director de 'La Hora". Presente.

Muy señor mio:

En el diario de su dirección de fecha de hoy, aparece una información con el titulo de "Flagelaciones en Investigaciones", en la cual se da cuenta que al preso político, señor Guillermo Alegría, mayor de carabineros en retiro, se le flageló y torturó en la repartición a mi cargo, según lo ha manifestado el propio señor Alegría.

Al respecto, debo manifestar al señor director de que el detenido expresado falta a la verdad al hacer semejante imputación a la Prefectura a mi cargo. Es efectivo que cuando lo llamó a declarar el señor Fiscal Militar, este acusado dió cuenta de haber sido golpeado y el señor Fiscal ordenó investigar estos hechos. Practicadas las indagaciones del caso, se pudo establecer que cuando fué detenido el señor Alegría en el Cuartel General del Ejercio por oprendérsele en delito infraganti de subversión, opuso resistencia y apuntó con su pistola al subcomisario señor Juan Garaud, negándose a entregarle el arma, por lo cual este oficial para desarmarlo y repeler ese acto de fuerza, se vió en la necesidad de abofetearlo y tratarlo en la forma que su actitud hacía necesaria. Esta actitud, perfectamente lícita en tales circunstancias, la sostiene el sub comisario señor Garaud y la afronta en todas sus partes y ella se efectuó en presencia del capitán de administración, señor Yukovsky, del teniente señor Miguel Parada y del cabo señor Turrieta.

Agradeceré al señor Director se sirva tener la gentileza de publicar esta carta en homenaje a la estricta verdad.

Saluda atentamente al señor Director. — **Oscar Peluchonneau Bustamante**, prefecto de Investigaciones".

El M. de Agricultura y el diputado Gabriel González

ESTUVIERON A PUNTO DE EMBARCARSE EN EL FAIRCHAILD 19

Sólo una afortunada casualidad ha librado de perecer en el accidente al Ministro de Agricultura, señor Máximo Valdés Fontecilla, y al diputado don Gabriel González. En efecto, ambos se iban a embarcar en el Fairchaild 19, y sólo por inconvenientes de última hora no alcanzaron a hacerlo.

Concursos para proveer todas las cátedras de la Escuela de Química y Farmacia

Atención preferente para dicho importante establecimiento de parte de las autoridades universitarias

La Escuela de Química y Farmacia está siendo objeto de una especial atención de parte de las autoridades universitarias. Así lo indican los acuerdos que con respecto a ella se vienen tomando desde un tiempo a esta parte.

Nombramiento de director. — A propuesta de la Facultad fué designado para dicho cargo el profesor don Juan Ibáñez Gómez.

Personal de administración y auxiliar. — La escuela ha sido objeto, como consecuencia de acuerdos del Consejo tomados el año pasado, de varios cambios. Un eficiente personal atiende en la actualidad los diversos puestos.

Concurso para todas las cátedra — El Consejo acordó proveer en propiedad todas las cátedras, las cuales estaban servidas interinamente desde fines del año pasado.

Esta medida afecta a las siguientes asignaturas que se cursan en la Escuela.

Primer año: Física Farmacéutica, Química Inorgánica, Biología General, Botánica Farmacéutica.

Segundo año: Química Orgánica, Química Analítica, Bacteriología e Higiene.

Tercer año: Farmacia Galénica, Farmacia Química, Farmacognosia.

Cuarto año: Farmacia Industrial, Bromatología y Toxicología, Química Biológica, Legislación Farmacéutica.

La evolución de esta Escuela y de la profesión.. — Las diversas medidas que vienen tomándose con respecto a esta escuela tienden a mejorar las posibilidades profesionales de los egresados.

Como es del dominio público dicha profesión atraviesa por una notable crisis de crecimiento y progreso.

La Escuela de Farmacia, depende de la Facultad de Biología y Ciencias Médicas. Cuenta con más de cien años de existencia. Fue fundada casi simultáneamente con la Escuela de Medicina por el farmacéutico chileno Vicente Bustillos a principios de 1833.

En un comienzo, la enseñanza de la Farmacia se hacía conjuntamente, en algunas asignaturas, con ramos de medicina e ingeniería. Sólo en la segunda década de este siglo se le dió a los estudios de Farmacia una completa independencia.

Con el transcurso del tiempo se hizo una reforma general de su enseñanza con la ampliación del plan de estudios, orientándolos de preferencia hacia la química. Entonces fue cuando se le dió el edificio actual dotado de algunas comodidades.

Desde entonces se llama Escuela de Química y Farmacia.

Han ilustrado sus cátedras con su prestigio científico hombres como Domeyko, los Phillippi, Bustillos, Vásquez, Miranda, Schulze, Johow Ghigliotto y Ser vat.

La enseñanza que actualmente se imparte capacita a los egresados no sólo para ejercer la profesión de farmacéutico, sino que les abre amplios horizontes en la industria química-farmacéutica y en los laboratorios de bromatología y toxicología.

OTRAS NOTICIAS EDUCACIONALES

CONFERENCIA A LOS APODERADOS DE LOS ALUMNOS DEL LICEO MIGUEL LUIS AMUNATEGUI.— Se nos pide comunicar que todos los alumnos matriculados en el Liceo Miguel Luis Amunategui, deberán presentarse a clases impostergablemente mañana lunes 16 del presente a las 8 de la mañana.

El martes a las 11 A. M. tendrá lugar un Consejo General de Profesores, para tratar sobre asuntos importantes relacionados con la iniciación del nuevo año escolar.

Además, la dirección del colegio ha repartido una invitación a los apoderados de los alumnos, para las 6 1|2 de la tarde de ese mismo día. En esta oportunidad el profesor del establecimiento Dr. don Ramón Almendras, disertará sobre la importancia de la enseñanza media. Hablará, también en esta oportunidad el Rector del Liceo, don Romeo Salinas.

LICEO NOCTURNO "FEDERICO HANSSEN".— La matrícula de este Liceo estará abierta desde el lunes 16 al 24 del presente de 8 P. M. a 11 P. M.

VACANTES EN EDUCACION.— Direcciones de Escuelas de 2.a clase.— N.o 14 de Tocopilla. Mujeres. (Of. Fco. Vergara).

N.o 3 de Illapel. Mujeres. (Independencia 603).

Direcciones de Escuelas de 3.a clase.— N.o 41 de Huasco. Mixta. (Lavadero de Oro. La Higuera.

N.o 166 de Castro. Mixta. (Yelcho-Quellón).

N.o 167 de Castro. Mixta.

N.o 16 de Ancud. Mixta. (Añihué-Huemchi).

N.o 14 de Aysen. Hombres. (Balmaceda-Aysen).

N.o 57 de Llanquihue. Mixta. (Nacalhué-Calbuco).

Los interesados por estas plazas vacantes, deberán presentar sus solicitudes y antecedentes en las Inspecciones Provinciales o en la Dirección General del Servicio, antes del 28 de marzo.

NUMEROSOS CURSOS PRACTICOS EN LA ESCUELA VOCACIONAL N.o 1.— (Vicuña Mackenna N.o 1004).— Se nos pide avisar a los alumnos de 2.o y 3er años de este plantel de enseñanza técnica, que sólo se les esperará durante la semana próxima para los efectos de su matrícula.

Las clases empezaron el lunes 9; de manera que los jóvenes matriculados que aún no han asistido, deben presentarse a la escuela el lunes 16.

La matrícula de la sección Mecánica está por cerrarse pronto; pero continuará abierta por una o dos semanas más la que se relaciona con las secciones de Carpintería, Electricidad, Imprenta y Sastrería, en los cursos diurno y nocturno. Como se sabe, ésta última recibe alumnos de ambos sexos en sus dos cursos.

La instrucción técnica se complementa con clases de diversos ramos generales necesarios a todas las actividades prácticas. Como educación primaria del Estado, la enseñanza es gratuita.

Horas de oficina: 1 1|2 a 4 y 8 a 10 P. M.

MATRICULA EN EL LICEO NOCTURNO GRATUITO CRESCENTE ERRAZURIZ.— La Dirección del Liceo Nocturno Crescente Errázuriz pone en conocimiento de las personas interesadas, que la matrícula se abrirá el 16 del presente en el local del Liceo, calle Simón Bolívar 160, permaneciendo abierta hasta el 15 de abril. Las clases comenzarán el 1.o de abril.

Funcionará este año este Liceo con sus cursos hasta el 5.o año de Humanidades. Las clases se efectúan diariamente desde las 8.15 P. M. hasta las 11.10 P. M.

Para los alumnos que deseen ingresar al Primer año de Humanidades se han fijado las siguientes fechas, para rendir sus exámenes de admisión: lunes 23 de marzo, lunes 30 de marzo y lunes 6 de abril a las 9.30 P. M.

Todo alumno para ingresar al Liceo debe acompañar a la solicitud correspondiente, sus antecedentes de estudios anteriores, certificados de conducta y de trabajo.

El profesorado está compuesto en su totalidad por alumnos de cursos superiores del Instituto Pedagógico y los examenes son válidos, rendidos ante Comisiones del Estado.

30 AÑOS DE VIDA MILITAR CUMPLIO EL GENERAL ARACENA

En la aviación presta servicios desde el año 1914. — Es el primer oficial del arma que alcanza el grado de General del Aire

Ha cumplido treinta años de vida militar el comandante en jefe de la Fuerza Aérea, general del Aire don Diego Aracena Aguilar.

El general Aracena inició su brillante carrera en el año 1906 como cadete de la Escuela Militar, de donde salió con el grado de teniente 2.o

Ingresó a la aviación, sin dejar de pertenecer al Regimiento Chacabuco en abril de 1914. En el año 1919 rindió examen para el ascenso a capitán, prestando sus servicios en los Regimientos Rancagua, Chillán, Caupolicán y Carampangue.

En el año 1918 volvió a la Escuela de Aeronáutica y en julio de 1920 se le destinó como piloto a la Escuela de Aviación. El mismo año se le nombró alumno de un curso especial de aviación y empezó a distinguirse como perito en los vuelos mecánicos. Hizo varios ensayos felices y algunos recorridos a diversos puntos del país.

En junio de 1922 se le designó profesor de la Escuela Aeronáutica en los ramos de vuelos y entrenamiento y de tiro terrestre. En agosto del mismo año se le ascendió a sub director del mismo establecimiento.

La culminación de su carrera de aviador la alcanzó el mismo año al llevar a cabo su raid de 3.500 kilómetros de Santiago a Río de Janeiro.

Actualmente se encuentra al frente de nuestra Aviación Militar, donde brillantemente en medio de la confianza del Gobierno y de la estimación de todos sus subordinados, es el primer oficial de nuestra Fuerza Aérea que ha alcanzado el grado de general del Aire.

Los comerciantes de la Vega - Matadero venderán sus productos a los precios que fija el Comisariato

La encomiable iniciativa de estos comerciantes contribuirá poderosamente al abaratamiento de las subsistencias

HOY SE INAUGURA EL PRIMERO DE 40 PUESTOS REGULADORES QUE SE INSTALARAN EN LA VEGA-MATADERO

El Comisariato General de Subsistencias, en vista del favorable resultado obtenido con la instalación del Puesto Regulador de Mapocho, había proyectado el establecimiento de un segundo en la Vega del Matadero, para lo cual, como en el caso anterior, la Municipalidad le facilitaba los locales necesarios.

Estando ya muy adelantadas las gestiones referidas, se acercaron al Comisariato los comerciantes de frutas y verduras de aquel populoso centro de abastecimiento, ofreciendo todo su concurso para cooperar en la obra de abaratamiento de las subsistencias en que están empeñadas las autoridades y comprometiéndose a expender sus productos al mismo o a inferior precio que los que rijan en el Puesto Regulador del Mapocho.

Este ofrecimiento de los comerciantes referidos, que demuestra un patriótico espíritu de colaboracion, ha motivado diversas reuniones y en el curso de ellas se han concretado los siguientes acuerdos:

1.o Los miembros del "Sindicato de Comerciantes en Subsistencias de la Vega del Matadero", se comprometen a vender sus productos a los precios que fije el Comisariato, de acuerdo con las cotizaciones del mercado productor.

2.o Para los efectos de las fijaciones de los precios y hacerlos efectivos, el Sindicato divide sus actividades en secciones, a cargo de los siguientes jefes:

Sección Papas: señor Alejandro Neghme, puesto N.o 105.

Sección Granados: señor Pedro Olivares, puesto N.o 114.

Sección Zanahorias: señor Carlos Toledo, puesto N.o 148.

Seccion Porotos verdes, señor José Alda, puesto N.o 103.

Sección Ajos: señor Francisco Garrido, puesto N.o 123.

Sección Zapallos, señor Idolio Céjis, puesto N.o 212.

Sección Arvejas: señor Belarmino Martínez, puesto N.o 107.

Sección Choclos: señor Antonio Correias, puesto N.o 891.

Sección Cebollas: señor Alfonso Casanova, puesto N.o 330.

Además de estos puestos, habrá otros cuarenta que se regirán por los precios que el Comisariato fije.

3.o Las compras, que podrán ser efectuadas por el Comisariato, por los propios interesados o por ambos, en combinación, se efectuarán de preferencia, a los productores, con el objeto de eliminar, en lo posible, los intermediarios.

4.o Los miembros del Sindicato se constituirán a la mayor brevedad, en una Cooperativa de Compras y Ventas, bajo la tuición inmediata del Comisariato, a la cual podrán pertenecer otros comerciantes del ramo que no pertenezcan al Sindicato. Esta Cooperativa de Compras y Ventas coordinará su acción con las de Producción Agrícola, actualmente en formación, y con las de Consumos existentes.

Las operaciones de ventas se iniciarán hoy con la Sección Papas, para continuar extendiendo su acción en el curso de la semana entrante, siempre de acuerdo con el Comisariato de Subsistencias.

"El senador señor Hidalgo no tuvo derecho para adulterar la verdad",

dice el Ministro del Interior al rectificar algunos conceptos de este parlamentario

El Ministro del Interior, don Luis Cabrera, dirigió ayer al Presidente del Senado don Ignacio Urrutia Manzano, la siguiente comunicación:

"A S. E. el Presidente del H. Senado, señor don Ignacio Urrutia Manzano.

Presente.

Señor Presidente, en estos momentos, 16 horas del día de hoy, leo en "LA NACION lo que dijo el Senador señor Hidalgo, en la sesión del miércoles 11, acerca de una felicitación mía al ex Presidente don Carlos Ibáñez, en carta que le escribí desde Bruselas, en fecha que no puedo precisar, pues aunque conservo copia de esa carta, no la tengo a la mano.

No me retracto de esa felicitación, señor Presidente; pero no acepto ni puedo aceptar el inicuo faltamiento a la verdad que ha cometido el Senador nombrado.

Los hechos hablan.

El entonces Diputado señor Ismael Edwards Matte hizo una proposición o insinuación de reforma constitucional que autorizaba la reelección del Presidente de la República al término de su mandato; y el General Presidente Ibáñez, en carta que vió la luz pública, condenó acre y categóricamente esa peregrina y torpe iniciativa.

Mi felicitación al General Presidente de entonces fué motivada por esta digna actitud, que honraría a quienquiera que se encontrase en análoga situación y procediese de igual manera. Y lo que hice entonces, lo volvería a hacer sin vacilar, si se repitiesen la deplorable iniciativa del uno de los protagonistas y el inteligente y oportuno repudio del otro.

El Senador señor Hidalgo que leyó mi carta, no tuvo derecho para adulterar la verdad, pues en el párrafo anterior, al en que me refiero a esa felicitación, consta el hecho que la motivó, esto es, la proposición del señor Ismael Edwards Matte.

Hace poco, señor Presidente, cuando tuve el honor de exponer en la H. Cámara de Diputados las razones que obligaban al Gobierno a solicitar Facultades Extraordinarias, dije estas palabras: "Parece que se aprendiese una gimnasia especial que enseña a desfigurar la verdad". El recurso oratorio empleado por el Senador señor Hidalgo, al dar lectura y comentar mi carta en referencia, para combatir el Proyecto de Ley de Facultades Especiales, a la par de contradecir la significación de su propio apellido, ha revelado los progresos de esa gimnasia especial a que aludí en aquellas palabras.

En cuanto a la lectura y contenido de esa carta, estrictamente privada escrita por mí al oficial hoy en retiro Gustavo Luco, poco tengo que decir.

«Quienes sean caballeros de verdad, juzgarán como corresponde al destinatario. Yo me limito a recordar que mientras tuve relaciones con él, le dispensé sólo distinciones y más de un servicio apreciable. Además, nunca supe, hasta el día de antier, de algún hecho o causa que trizara o rompiera esas relaciones.

Por último, señor Presidente, cúmpleme declarar que la publicidad de esa carta no me ha producido frío ni calor, como no me los produciría la de cualesquiera otras de las que escribí desde Europa. Ellas no contradicen de cerca ni de lejos mi apego inquebrantable al régimen constitucional y mi repulsión sin reservas a la violencia. Y justamente por eso, señor Presidente, no hay acaso quien lamente más que yo las deplorables ofuscaciones de los partidos y ciudadanos que colocan al Gobierno en la penosa necesidad de emplear los medios drásticos que consulta la ley para defender la República y sus instituciones fundamentales de los atentados revolucionarios que la conspiración urde en las sombras y la propaganda exalta sin conciencia del mal que hace.

Impedir los atentados contra el poder público y dominarlos y reprimirlos si estallan, es el deber supremo de todo gobierno constitucional. Y cuando se cumple este deber, empleando los recursos que la ley contempla, se sirve noble y fielmente la causa de la República democrática y generosa.

Dios guarde a V. E.

LUIS CABRERA.
Ministro del Interior"

Don Alfredo Guillermo Bravo fué destituído de la Caja de Retiro de los Ferrocarriles del Estado

TEXTO DEL DECRETO

Ayer ha sido dictado el siguiente decreto:

"Vistos estos antecedentes, lo dispuesto en el N.o 8.o del Art. 72 de la Constitución Política del Estado, en los Arts. 60 y 61 del Estatuto Administrativo, y

TENIENDO PRESENTE:

Que el cargo de Fiscal de la Caja de Retiros y Previsión Social de los Ferrocarriles del Estado es de la designación del Presidente de la República;

Que don Alfredo Guillermo Bravo, funcionario que actualmente desempeña dicho empleado, ha desarrollado una activa campaña en contra del Gobierno;

Que, asimismo, en su calidad de presidente de una asamblea política, le afecta responsabilidad por la aprobación de un voto de apoyo a la huelga revolucionaria declarada últimamente por el personal ferroviario; y

Que estas actitudes son incompatibles con las funciones que desempeña en la Administración Pública y lo inhabilitan para ejercer el cargo, en conformidad con las disposiciones del Estatuto Administrativo,

DECRETO:

Destitúyese a don Alfredo Guillermo Bravo del cargo de Fiscal de la Caja de Retiros y Previsión Social de los Ferrocarriles del Estado.—**ALESSANDRI.— Matías Silva S.**

IN MEMORIAN

Invito a todas mis amistades a una misa que se celebrará en la Iglesia de las Agustinas (calle Moneda 1054), el martes 17 del actual, a las 10 de la mañana, en sufragio del alma de mi querido esposo el Cónsul de España, don

FRANCISCO JAVIER OLIVIE DE LA HERMIDA

Lourdes B. de Olivié
Df—16 Mzo.

DEFUNCION

Federación de Suboficiales en Retiro de las Instituciones Armadas de Chile, "Sección Luis A. Soto".

Ha fallecido nuestro estimado consocio don HERIBERTO 2.o MARCHANT GONZALEZ.

Sus funerales se efectuarán hoy, a las 4 P. M., partiendo el cortejo de la calle Victoria N.o 8648 (La Cisterna), paradero N.o 23. Punto de reunión para los socios y la banda: Av. La Paz esq. Artesanos. — La Comisión de Funerales.

POMPAS FUNEBRES

Beneficencia Pública

LA MEJOR FABRICA EN EL RAMO. PRECIOS SIN COMPETENCIA

Solicitar sus servicios es ayudar a la Beneficencia.

ABIERTO DIA Y NOCHE

San Antonio 456 Teléfono 89274

SOBRE UN DOCUMENTO "REVELADOR"

UNA CARTA DEL GENERAL VIAUX

Santiago, marzo 14, 1936.—Señor Director de "LA NACION".— Muy señor mío:

Mucho, siento tener nuevamente que solicitar de Ud. conforme a la ley, me dé ocasión para publicar una respuesta al párrafo de crónica "Un documento revelador", publicado en página 12 del 14-III-36.

Señor Director: Mi escuela ha sido la de un hombre honrado y serio, educado en el deber y la corrección; yo no sé buscarle tres pies al gato; sin embargo, tengo que afrontar las triquiñuelas y maldades de hombres avezados en desfigurar los hechos. Asevera el señor Cronista que el señor Jenaro Prieto fué preso y relegado por la sola resolución del general Viaux. El señor que escribe esto no sabe lo que dice, y si lo sabe, lo hace con maldad. En la misma página, contestando "Protestas injustificadas", expongo que yo no tenía derecho ninguno de apresar, relegar, etc., como jamás lo hice con nadie. Que la Dirección General de Carabineros era una oficina de trámite solamente para esta clase de actividades, donde se recibían órdenes del Gobierno y había que cumplirlas.

La orden que yo firmo para el Prefecto de Chiloé no era de iniciativa mía, sino yo recibí orden del Gobierno para hacer ejecutar sus deseos. Las cuatro letras puestas al pie del documento, son escritas de mi puño y letra, no por voluntad mía, sino porque se consiguió en el Gobierno esa determinación.

Señor Director: yo protesto que se me ataque con armas vedadas; yo no puedo seguir a esa gente en ese camino, pues no sólo me repugna, sino que no estoy acostumbrado a hacer de la noche día.

Saluda atentamente.—**Ambrosio Viaux A.**

N. de la R.— El general señor Viaux, en la carta que publicamos más arriba, no niega los hechos que hemos expuesto. Se limita a excusarse alegando que se trata de cumplimiento de órdenes del Gobierno de esa época.

Es indudable, pues, que el general señor Viaux, al cumplir como funcionario esas órdenes ilegales y atrabiliarias, se hizo cómplice de las delincuencias perpetradas por el Gobierno al cual servía. Si hubiera procedido como hombre recto, habría renunciado a su cargo.

Por lo demás, ese Gobierno resolvía por los informes de sus agentes directos, entre los cuales estaba el general Viaux, como Intendente de Santiago y Director General de Carabineros.

Todos sabemos cómo se actuaba entonces con los detenidos y relegados: no sólo se les negaban las más elementales comodidades, sino que se les torturaba, se les perseguía, en sus hogares y en sus bienes, y en la Escuela de Carabineros —oficina de simple trámite, según el general Sr. Viaux— se les daba un litro de aceite o se simulaba con ellos un fusilamiento, como en los casos de los señores Roberto Yungue y Humberto Scapini.

Se requiere, en verdad, de una dosis excesiva de desenfado para pretender negar ahora los propios hechos que llenaron al país de indignación y que determinaron la cruzada pública de toda la opinión chilena contra los procedimientos observados por la Dictadura a la cual sirvió el Sr. Viaux, como incondicional ejecutor de sus actos tiránicos.

MI REPLICA AL GENERAL VIAUX

"Señor Director:

En los diarios de hoy, aparece una carta del general señor Ambrosio Viaux, en la cual desmiente varios de los hechos afirmados por mí en la mía de fecha 12 del presente. Por mi parte, y en honor a la verdad, debo insistir en todos y en cada uno de los puntos que afirmé en mi referida carta.

En cuanto a lo que dice el señor Viaux, que en los primeros días de su detención no se le proporcionó cama, ello se debe a que su familia sólo se la envió en los días posteriores; pero, de esto no puede hacérsele ningún cargo al infrascrito, ya que materialmente no dispone la Prefectura de este elemento, no obstante lo cual se le facilitaron todas las comodidades de que se pudo disponer.

En lo que respecta a que se le trasladó al calabozo N.o 4, lo que se hizo a pedido del propio señor Viaux, según el lo reconoce, este caballero es dueño de llamar calabozo a un recinto limpio, aseado, higiénico y con toda clase de servicios; pero, no puede desconocer mi derecho de llamar a ese recinto "departamento", muy distinto, por otra parte, a lo que el vulgo entiende por calabozo, que, por lo general, es sinónimo de pocilga.

Lo que me ha causado más extrañeza, es la énfasis del señor Viaux para afirmar que yo no le he hablado ni ofrecido facilidades en circunstancias que he estado conversando con él en presencia de su propio hijo y del oficial de servicio señor Tessada, y yo invito al señor Viaux a que se sirva concurrir a mi oficina, pues tengo la convicción de que una vez que me reconozca se convencerá de su error; pero, al mismo tiempo, le pido que hidalgamente levante este cargo.

Con esta declaración, pongo punto final a toda discusión sobre este asunto.

Saluda atentamente al señor Director: **Oscar Peluchonneau Bustamante**, Prefecto de Investigaciones.

Santiago, 14 de marzo de 1936".

CARTA DE UN EX OFICIAL DE CARABINEROS

Santiago, 14 de marzo de 1936.

Señor Director de "LA NACION", presente.

Distinguido señor:

En vista de que el diario de su digna dirección siempre ha afrontado las situaciones nacionales con absoluto desentendimiento de presiones políticas o de otra índole, me permito hacer llegar hasta usted un alcance a las exposiciones hechas por el general en retiro del Ejército y en un tiempo Director General de Carabineros, señor Ambrosio Viaux.

La opinión pública se ha visto sorprendida ante las publicaciones de "La Hora", en el sentido de que este caballero se sentía horrorizado de los supuestos malos tratamientos de que habría sido objeto en Investigaciones.

Se queja este señor, por no haber gozado de las consideraciones suficientes, atendiendo al rango de que se inviste por el hecho de haber sido un día general. El que esto escribe, también fué oficial del Cuerpo de Carabineros, en tiempos en que don Ambrosio Viaux era Director General.

En ese mismo tiempo, siendo mi guarnición Temuco, en circunstancias que hacía uso de mi feriado en Santiago, se me exigió la renuncia de mi empleo, sin atender a ninguna clase de consideraciones, ni exigir explicaciones de mi parte. ¿La causa? Todavía lo ignoro.

Salí a la calle, sin un centavo y sin devolución de imposiciones.

Poco después, **la Dirección General daba órdenes a Investigaciones que se me detuviera con el objeto de recuperar dos especies fiscales** que quedaron en Temuco junto con las prendas de mi pertenencia.

Así fué cómo llegue a calabozo de Investiga hasta que se logró recu esos objetos, que con habían quedado a carg mis superiores. Todo debido al bien manejado granaje de la Direcci neral.

¿Por qué el magn general no se preocup ese oficial?

Ahora viene lo inte te: ¿cree usted, señ rector, que por el hech haber sido un ciudada neral de la Repúblic de, impunemente, contra los poderes con dos? No defiendo el ca señor Alessandri; me en uno cualquiera. ha visto el caso en otro ses europeos más culto el nuestro, fusilar a al fes del ejército por hecho torcido uso de prerrogativas?

Un hombre, por muy puesto que haya ocup desde el momento qu de estar en servicio ac pasa a ser un simple dano. ¿Acaso, sería más un general de Carabi que un gran físico, mico eminente o un hom de letras?

Sin embargo, se mide dos por parejo. Por más, un hombre, para a general del ejército República debe haber mido muchas noches a temperie, y más aún, saber muy bien a qué pone el que trata de car a un Gobierno, se gal o no. Y conste afirmo que el señor sea conspirador; para so da lo mismo.

Si se supone de un tero, de un hojalatero, trabajador cualquiera, está al margen de cua ra influencia efectiva, que no se habría de de un general en retiro Director General de C neros...?

Juan Santoni P., ex
—Carnet 756730.

La Corte de Apelaciones rechazó un curso de amparo en favor de don Juan B. Rossetti

Texto de la sentencia

Después de una larga deliberación, la Tercera Sala de la Corte de Apelaciones formada por los Ministros señores Antolín Anguita, Moisés Bernales y Luis Agüero, ayer tarde desechó el recurso de amparo que se había deducido a favor el abogado don Juan B. Rossetti, elegado por orden del Ejecutivo a la ciudad de Chonchi, Departamento de Castro.

Esta sentencia que coincide en el fondo con la dictada hace poco por la Primera Sala de la Corte de Apelaciones de Valparaíso y que será publicada en la Gaceta de los Tribunales de Justicia, por disposición de los Ministros sentenciadores, es la siguiente:

"Vistos: don José Rossetti recurre de amparo en favor de don Juan B. Rossetti, quien, según expresa, fué detenido sin orden de autoridad competente por un grupo de agentes de Investigaciones y conducido y relegado a la ciudad de Chonchi;

Que aunque esta detención se hubiere decretado durante el estado de sitio, el decreto respectivo terminó de derecho en ocasión de haberse reunido el Congreso;

Se han traído los autos en relación

"Teniendo presente:

"Que según aparece, de la exposición precedente, el ciudadano Juan B. Rossetti, a cuyo favor se interpone este recurso de amparo, ha sido trasladado a la ciudad de Chonchi en virtud del decreto supremo 785, de fecha 8 de febrero próximo pasado.

"Que de consiguiente, la situación de que se reclama proviene de un decreto del de la República, que de ción a sus facultades de carácter político, y tanto, cualesquiera que infracciones constitucion que pudiera adolecer, pueden ser materia de te recurso, el cual, segú prende de los término Constitución Política, sólo contra los funcionarios o demás autoridades y en sos de que un ciudadano lle detenido, procesado o con infracción a las nes fundamentales que ma Constitución señala de la detención, juzgam prisión de los ciudadanos

"Que en el presente caba dentro de ninguna situaciones anteriormente cionadas, a las que se expresamente el artículo la Constitución Política trata de corregir las dades de que pudiera un acto o resolución de un mero funcionario sino de una disposición der Ejecutivo, represen el Presidente de la Re quien, para estos efecto sujeto únicamente a la cion del Congreso Nacion la forma establecida en a) del N.o 1 del artículo la Constitución ya cita cepto que, además, cho Cuerpo Legislativo magistratura competente refiere el indicado artí estableciendo la forma perseguirse la sanción diente.

"Visto, además, lo por el artículo 328 de de Procedimiento Penal clara improcedente el curso de amparo de

APELARA ANTE LA CORTE SUPREMA

Inmediatamente el procedió a notificarse sentencia, dejando establecido que apela ante la Corte Suprema estar de acuerdo con sión.

"La maté porque la quería!", dijo Luis Becker después de disparar sobre Ana Navarrete

En calle San Francisco esquina de Arauco ocurrió ayer un doloroso hecho de sangre

A las 15.30 horas de ayer, ocurrió un doloroso hecho de sangre en calle San Francisco, esquina de Arauco.

EL CRIMEN

En circunstancias que Ana Navarrete Lagos se encontraba en la calle San Francisco, esquina de Arauco, llegó Luis Becker Torrealba, quien desenfundando un revólver, le disparó varios tiros, de los cuales dos dieron en el blanco.

La víctima falleció momentos más tarde.

EL HECHOR HUYE

Aprovechándose de la natural conmoción que produje en los primeros momentos en el barrio este hecho de sangre, el autor del crimen huyó, pero fué detenido poco después por carabineros de la 4.a Comisaría.

¡LA MATE PORQUE LA QUERIA!

Interrogado Luis Becker Torrealba por la causa que lo llevó a cometer este crimen, declaró simplemente: "¡La maté porque la quería!"

EL CADAVER

Una vez constituido el Juez del Crimen de turno, en el sitio del suceso, ordenó el levantamiento del cadáver y su envío al Instituto Médico Legal, para el examen correspondiente.

Becker, el apasionado criminal de ayer, posa tranquilamente después de ser detenido. Al lado la víctima tal como quedó tendida en la calzada.

LOS MUEBLES de ALTA CALIDAD

ENCONTRARÁ Ud EN LA TORNERIA

"EL CONDOR"

CONDOR 1380 esq. HUEMUL - Teléf 80778

¡COLEGIALES!

La Casa "Al Precio Fijo"

276 ESTADO 280

ofrece un extenso surtido en uniformes, abrigos, trajes niño, ropa interior y delantales, a precio fuera de toda competencia.

UNIFORME modelo Liceo en sarga de pura lana, para 6 años .... $	80.00
ABRIGO uniforme Cheviot, lana ...... $	120.00
TRAJE de niño en rico casimir, desde $	90.00
DELANTAL lienzo grueso desde ...... $	12.50
DELANTAL brin Holanda, 6 años ... $	20.00
DELANTAL satén arrasado, 6 años ... $	26.00

ROPA interior para niños y niñas, el mejor surtido de plaza.

SECCION MEDIDAS

Nuestra Sección Medidas hace a la medida todo uniforme de colegio particular o fiscal, sin recargo de precio.

Entrega rápida y seria

Casa "AL PRECIO FIJO"

276 - ESTADO - 280

CONTRA Eczemas Unguento Monte Santo

Rosenblitt es la marca del sombrero perfe

Agradecimie

Cipriano Barraza, do en Carrascal 4564, haberse medicinado en la ca de Fisioterapia, 730, y donde he encon mejoría, después de mas o menos, de enfer

Sufría del estómago, latacion y estitique mente me había enflaq cuyo motivo sentía ya mis fuerzas.

Muy poco o nada ron los numerosos madoa durante el tran los años, hasta que me un tratamiento nica.

Junto con él, fui un severo régimen en el escaso tiempo el estado general mente; hubo un aum de cuatro kilos de pe des desapareció y rar que ya me encue

Por esta razón, doy te mis agradecimientos sonal de la Clínica mejoría alcanzada en tiempo en un enfermo años.

CIPRIANO BARRAZA
Carrascal 4564.

3.a SECCION
AÑO XX N.o 6,684

LA NACION

(EMPRESA PERIODISTICA "LA NACION", S. A.)

Fundado el 14 de Enero de 1917

AGUSTINAS 1269 — CASILLA 81-D. SANTIAGO DE CHILE, DOMINGO 15 DE MARZO DE 1936 PRECIO EN TODO EL PAIS: 40 CENTAVOS

Han comenzado los cambios atmosféricos del otoño

Aumentos de nebulosidad y descensos de temperatura en el centro.— Tendencia de mal tiempo en el Sur

(Boletín meteoro-agrícola del Observatorio del Salto)

Las observaciones efectuadas en los últimos días en el Observatorio del Salto han permitido comprobar que los principales focos de actividad solar se desplazan hacia el limbo Occidental. Su desaparición producirá un notable descenso de radiación.

El cambio de régimen atmosférico ha comenzado a manifestarse en forma bastante apreciable en el centro y sur de Chile; los nublados matinales han aumentado, tal como se había previsto, y la temperatura desciende en forma acentuada en las noches.

En la Zona sur del país ahora hay tendencia al mal tiempo: los meteorogramas recibidos de Concepción, Puerto Montt y Punta Arenas indican una intensificación de la circulación atmosférica del Pacífico. Desde hace varios días el barómetro está bajando en forma sostenida en Magallanes.

Desde comienzos del mes está helando en Lonquimay, fenómeno que no había sido observado en época tan temprana en años anteriores.

Las previsiones meteoro-agrícolas que se desprenden de nuestros estudios son las siguientes: el descenso de radiación solar, traerá descensos de temperatura y frecuentes nublados matinales hasta mediados del mes. En el Sur hay probabilidades de lluvias. Para alrededor del 20 de marzo se espera el retorno de nuevos focos de actividad.

Observatorio del Salto, a 14 de marzo de 1936

Julio Bustos Navarrete
Director

No se prorrogará el plazo para pagar sin intereses las contribuciones morosas

"Las leyes de condonaciones producen un desquiciamiento de la conciencia tributaria", dice el M. de Hacienda

El Ministro de Hacienda señor Cruchaga, dirigió ayer el siguiente oficio al presidente de la Unión de Propietarios de Antofagasta:

Ha recibido este Ministerio la solicitud en que esa sociedad pide que se prorrogue por otros 60 días el plazo que la ley 5,796 ha concedido para pagar sin intereses las contribuciones morosas de bienes raíces.

En numerosas oportunidades, el Supremo Gobierno ha acudido en ayuda de los propietarios de las provincias del norte y, al efecto, puede recordarse, de entre las últimas medidas: el decreto-ley 318, de 28 de julio de 1932, que rebajó en un 30 por ciento en Tarapacá y Antofagasta la contribución fiscal, y las de caminos y puentes, y de alcantarillado y pavimentación, correspondientes al segundo semestre de 1932 y el año 1933; el decreto N.o 2,512, de 13 de septiembre de 1933, que ordenó revisar en el curso de ese año los avalúos de las propiedades raíces de los sectores urbanos de las provincias de Tarapacá y Antofagasta; la ley 5,409, de 9 de febrero de 1934, promovida por el Ejecutivo, cuyo artículo 2.o dispuso que las contribuciones de los años 1932 y 1933 de dichos sectores urbanos se calcularían sobre el avalúo que resultaría de la revisión ordenada por el decreto que se acaba de citar; los decretos N.os 528 y 3,123, del año 1935, que incluyeron a las comunas de esa región entre las que serían retasadas, aún cuando desde el 1.o de enero de 1934 estaban en vigencia los avalúos practicados en 1933; y, finalmente, las instrucciones dadas al servicio de Impuestos Internos, en el sentido de que se recibieran los reclamos que los contribuyentes de Tarapacá y Antofagasta tuvieran a bien formular sobre los avalúos, aún cuando no se encontraren al día en el pago de sus contribuciones, como lo exige la ley 4,174, en el artículo 13.

Toda esta serie de medidas, que han favorecido exclusivamente a las provincias de Tarapacá y Antofagasta, pues no han alcanzado al resto del país, demuestran que el Gobierno ha tratado, por todos los medios a su alcance, de aliviar la situación económica por que atraviesan.

En esta oportunidad, sin embargo, cree el Gobierno que no debe acceder a la petición que esa sociedad le formula, por cuanto está convencido, desde que ha podido observarlo en la práctica, que las leyes de condonaciones producen un desquiciamiento de la conciencia tributaria, y a la vez una desmoralización de los contribuyentes que realizan sacrificios para enterar sus impuestos oportunamente o con el menor atraso posible, a fin de cumplir su deber para con el Estado, y no incurrir en sanciones o evitar que éstas sean mayores. Estos contribuyentes, en efecto, pueden observar que pagan igual o menos que ellos, los que habrían podido cancelar sus tributos sin atraso, mediante algún esfuerzo, pero que no lo hicieron, en espera de la ley de condonación, que saben que, periódicamente, se les dicta.

Por esta razón, y considerando que no sería justo y equitativo ampliar el plazo fijado por la ley 5,796, solamente respecto de esa provincia, este Ministerio deplora manifestarle que no se solicitará del Congreso la modificación de dicha ley.

Dios guarde a Ud.— Miguel Cruchaga T."

La acción conjunta de los servicios de salubridad se iniciará por primera vez en la provincia de O'Higgins

Una comisión de técnicos partirá hoy a esa región.— Forma en que se procederá en la campaña contra el tifus exantemático

EL MINISTRO DE SALUBRIDAD HABLA PARA "LA NACION"

El viernes se efectuó en la sala de despacho del Ministro de Salubridad una reunión de jefes del servicio, para tratar sobre diversos problemas, que dicen relación con la sanidad en general y especialmente con la salubridad en provincias.

Se cambiaron ideas respecto a una intensa campaña que se iniciará en el país, de acuerdo con el plan de coordinación de los servicios. En esta campaña tomarán parte conjuntamente todas las secciones y departamentos que dependen del Ministerio de Salubridad.

EN LA PROVINCIA DE O'HIGGINS

A modo de prueba se hará la campaña indicada empezando por la provincia de O'Higgins, en la cual tomarán parte la Dirección de Sanidad, el Instituto Bacteriológico y los servicios médicos de la Caja de Seguro Obligatorio. Con este objeto, hoy partirán a Rancagua algunos técnicos de estas reparticiones.

Estos funcionarios recorrerán toda la provincia, imponiéndose de las condiciones sanitarias de todos los lugares que visiten, de la cantidad de enfermos que existen en los distintos puntos y de los recursos médicos que hay actualmente en toda esa región.

En seguida los técnicos a que hacemos referencia evacuarán un informe que será puesto en conocimiento del Ministro de Salubridad a fin de tomar medidas prácticas inmediatas para una mejor obra sanitaria en la provincia, en la que entrará la acción conjunta de todos los servicios que han quedado dependientes del Ministerio de Salubridad, según la ley última, que los reorganizó.

Una vez que se conozcan prácticamente los resultados de esta obra en conjunto de los servicios de Sanidad, su acción se extenderá al resto del país.

CON EL MINISTRO DE SALUBRIDAD

Ayer tuvimos oportunidad de conversar con el Ministro de Salubridad, doctor don Javier Castro Oliveira, sobre el nuevo plan de coordinación de los servicios de Salubridad.

—Hemos elegido la provincia de O'Higgins— nos dice el Ministro— para hacer un ensayo de la acción conjunta de los servicios dependientes de Salubridad, porque en esta provincia se encuentran todos los elementos necesarios para la experimentación. Además, como esta provincia está próxima a la capital, me será fácil ir a imponerme personalmente de la labor desarrollada por los técnicos de este Ministerio.

Es nuestro propósito, agrega el Ministro, que la labor sanitaria se extienda hasta los más pequeños lugares del país. Estableceremos un control exacto de las condiciones sanitarias de todas las regiones y del número de enfermos de distinto mal que hay actualmente en Chile. Así solamente podremos efectuar una obra sanitaria definitiva.

Todos los jefes de servicio dependientes de este Ministerio se encuentran animados de los mejores propósitos, con el fin de desarrollar una acción en conjunto en beneficio de la salud pública. Como ustedes lo han podido apreciar— nos agrega — en todos los departamentos existe un gran entusiasmo por cooperar a la obra en que se encuentra empeñado este Ministerio. Es natural que sus resultados no se obtengan de inmediato, pero en poco tiempo más se podrán apreciar sus positivos resultados.

EL TIFUS EXANTEMATICO

En la próxima semana— nos dice a continuación el doctor Castro Oliveira— intensificaremos nuestra campaña contra el tifus exantemático, el cual ya está disminuyendo en forma apreciable.

Para ello ya contamos con los fondos necesarios. La labor del Ministerio de Salubridad se extenderá a todo Chile, y su éxito no deja lugar a dudas.

Naturalmente ésta no es la obra de un día, nos dice por último el Ministro, pero no pasará mucho tiempo sin que la labor paciente y efectiva de Sanidad de sus frutos, terminando con la epidemia del tifus que aun persiste en el país.

La Asociación Nacional de Empleados Particulares reinicia sus actividades

Acuerdos tomados en la última sesión

Elegida su nueva mesa que ya hemos dado a conocer, esta institución se reunió y después de una interesante deliberación, tomó los siguientes acuerdos:

1.o Dar tiempo suficiente a la tesorería para que reúna los documentos del caso para presentar su balance general.

2.o Comunicar a las entidades adheridas el receso de vacaciones y sus motivos.

3.o Solicitar de la superioridad de Valparaíso la remisión de los acuerdos documentados de la última Convención.

4.o Apoyar toda petición hecha por los organismos de empleados sobre sus derechos económico-sociales.

5.o Propender a que las instituciones de empleados con personería jurídica ingresen cuanto antes a esta agrupación, y para conocer la nómica de las que aun permanezcan al margen, se comisionó al secretario de prensa y propaganda.

6.o Pedir a cada institución de empleados se sirva presentarnos a la brevedad sus aspiraciones, según su programa y aspiración con el fin de involucrarlo en el programa de trabajo que se trazará esta agrupación.

Se encuentran ya en secretaría los puntos propuestos por el Sindicato Profesional Empleados del Comercio Minorista y que, entre otros, son los siguientes:

Mejoramiento económico de los empleados; impulso a la campaña por el cierre uniforme; aplicación integral de la ley de Sábado Inglés, tal como fué dictada; constitución definitiva del Consejo Superior del Trabajo; remisión a la Cámara del proyecto sobre salario mínimo; impulso al estudio de reforma de nuestra legislación y propender a impulsar la organización general de los empleados. De conformidad con estas resoluciones, se espera el pronto envío de las aspiraciones de cada entidad adherida, para lo cual deberán dirigirse a la secretaría, Santo Domingo 1036.

La Asoc. Patronal Chilena del Trabajo y el éxito progresivo de su seguro social de accidentes del trabajo

Su Junta Ejecutiva conoce del balance del Departamento Seguro Social de Accidentes del Trabajo. — 247 pólizas nuevas en lo corrido del año. — Establecerá Secretarías Administrativas y Policlínicas propias en varias ciudades importantes del Sur del país

Hace poco celebró sesión la Junta Ejecutiva de la Asociación Patronal Chilena del Trabajo, presidida por su presidente, señor Luis Correa Vergara, y con asistencia de los vocales señores Pedro Errázuriz Tagle, Alberto Küpfer, Percy A. Seibert, Guillermo Arthur y el director - gerente, señor Enrique Caballero C.

La Junta se impuso del balance del Departamento de Seguro Social y Accidentes del Trabajo, manifestándose muy complacida por el éxito progresivo de este importante servicio. Se impuso, también, del certificado muy favorable para este seguro social, expedido por el Departamento de Previsión Social del Ministerio de Salubridad Pública; se dió lectura, asimismo al informe de la Comisión Revisora de Cuentas.

El éxito de este seguro social de accidentes del trabajo, que sirve la Asociación Patronal, se confirma cada día, pues las industrias y el comercio depositan en él su plena confianza; esto se comprueba con el siguiente dato: en lo que va corrido del año, la Asociación ha emitido 247 nuevas pólizas.

Se dió lectura al informe del director-gerente, señor Caballero, sobre los resultados de su reciente visita de inspección a la zona sur del país. La Junta aprobó las sugestiones de la dirección-gerencia, en el sentido de organizar, a la brevedad posible, secretarías administrativas y policlínicas propias en algunas plazas importantes del sur, entre otras Temuco, Osorno y Valdivia, en donde la amplitud de los servicios de la Asociación requiere una atención inmediata y perseverante para las industrias y comercios asegurados.

Hoy se inaugura puesto regulador en el Matadero

ASISTIRAN FUNCIONARIOS DE VARIAS REPARTICIONES

Hoy en la mañana se llevará a efecto en la Vega Matadero la inauguración del puesto regulador de la Vega N.o 105, establecido por el Sindicato de Subsistencias del Matadero.

A este acto asistirá el Comisario de Subsistencias, señor Tomás Lawrence, y funcionarios del Ministerio del Trabajo de la Municipalidad y del Comisariato.

Este puesto ha sido creado por el Sindicato de Subsistencias del Matadero, de acuerdo con el Comisariato, a fin de obtener una baja de los precios de los artículos que se expenden en la Vega Matadero.

BOLETIN DEL TIEMPO

El tiempo estuvo bueno en general, con nublados parciales desde Arica a Talcahuano. Más al Sur se registraron precipitaciones.

La tendencia es a seguir en condiciones semejantes.

Temperatura de ayer: Mínima: 9.3.o C. Máxima: 22.9.o C.

Sol: sale a las 6 horas 42 minutos. Puesta: a las 19 horas 1 minuto.

Luna: sale a las 23 horas, 27 minutos. Puesta: a las 14 horas, 20 minutos del día 16.

Fase: Cuarto menguante el día 16.

Oficina Meteorológica de Chile. (Quinta Normal)

"El Consejo de Defensa del Niño ha cumplido con el deber de dar asilo al huérfano y sustento al necesitado"

dijo el doctor Scroggie durante el acto de la inauguración de la Casa Central del Niño, en Valparaíso.— Discurso de la señorita Valentina Maidagán

Ultimamente se efectuó en Valparaíso la inauguración de la Casa Central del Niño. Al acto asistieron las autoridades del puerto, médicos de los diversos servicios y un numeroso público.

DISCURSO DEL DOCTOR SCROGGIE

Muy aplaudido fué el discurso del doctor don Arturo Scroggie en nombre del Consejo de Defensa del Niño.

Se refirió en primer término el doctor Scroggie al alto significado que tenía la creación de la Casa Central, pues no sería un asilo, sino más bien un con ultorio médico social, en el cual se le aconsejará a la familia del niño, una vez examinado, el tratamiento médico que necesita y la educación que debe recibir según sus condiciones físico-morales. La Casa Central sólo hará de asilo transitoriamente en los casos en que los niños se encuentren en un total abandono.

Más adelante dijo: "Poco a poco, con el correr del tiempo y organizando las deficiencias que van a emanar de las funciones de este hogar central, se llegará al ideal que representa para la solución satisfactoria de la atención de estos niños, en una ciudad del niño, o en hogares infantiles o en la colocación familiar. Estos ideales de solución médico-social para la infancia serán seguramente una realidad si llevamos a feliz término el programa que hemos bosquejado en el Consejo de Defensa. Ya llevamos gran parte del camino andado, gracias a las actividades desplegadas por el presidente del Consejo, don Francisco Huneeus, y por la buena voluntad y el deseo vehemente manifestado por el Gobierno de mejorar las condiciones médico - sociales de los hijos de asalariados".

A continuación se refirió a las causas que llevaron al Gobierno a fundar una corporación que atendiera al vagabundaje y a la mendicidad infantil, institución que ha cumplido con su deber, dándole un hogar al huérfano y sustento al necesitado.

Finalmente expresó: "Asistimos hoy a la inauguración de una de esas obras auspiciadas por el Consejo y con un programa de atención médico-social de la infancia desvalida. Podemos vaticinar sin ambages que los esfuerzos desplegados por el Consejo Provincial de Valparaíso y la labor de su Director, señor Carlos Andonaegui, serán coronados por el más completo éxito".

HABLA LA SEÑORITA VALENTINA MAIDAGAN

A continuación hizo uso de la palabra la señorita Valentina Maidagán. Manifestó que la institución que se inauguraba estaba destinada a recibir niños indigentes, huérfanos y vagabundos para estudiarlos desde el punto de vista médico, social, pedagógico y psicológico, a fin de clasificarlos convenientemente y enviarlos al establecimiento más adecuado en cada caso particular.

Más adelante expresó que la parte más importante de la misión que tenía la institución era el bienestar del niño en todos sus aspectos, y la creación de un ambiente propicio al desarrollo de sus capacidades.

Finalmente dijo: "Algún día los niños que pasen por este Casa alcanzarán el desarrollo total de sus posibilidades en una realidad futura, que hará de ellos individuos útiles a sí mismos y a la sociedad. Entonces podremos decir con la satisfacción de quien cumple una promesa, que hemos contribuído, en la medida de nuestras fuerzas, según la frase del insigne Ramón y Cajal, a "que no se pierdan los talentos en la ignorancia como los ríos que se pierden en el mar".

Placa de carabinero extraviada

Se ha presentado a la Oficina de Crónica de este diario, el carabinero Humberto Muñoz, de la 8.a Comisaría, con el objeto de avisar que se le ha extraviado su placa de servicio signada con el número 1863. Nos manifestó el Carabinero Muñoz, que la Dirección de Carabineros sancionará a la persona que la encuentre y haga uso de ella.

Sala Norteamericana de la Biblioteca Nacional

SE INAUGURARA EL MARTES

Bajo los auspicios de la Chile American Association se ha organizado en la Biblioteca Nacional, una Sala especial destinada a la lectura de libros, revistas y diarios norteamericanos.

El acto inaugural se verificará el martes próximo, a las 19 horas en el edificio de la Biblioteca y será presidido por los Ministros de Relaciones Exteriores, y Educación Pública, por el señor Embajador de Estados Unidos de Norte América, por Mr. Herman C. Bellinger, Presidente General de la Chile American Association, de paso actualmente por nuestro país, y por el señor Director General de Bibliotecas, Archivos y Museos.

Actividades en la Y. M. C. A.

En vista que en las últimas semanas se le han estado haciendo algunas reparaciones al local de la Asociación Cristiana de Jóvenes, el directorio de esta prestigiosa institución social ha acordado postergar la iniciación de las actividades del presente año hasta el 23 del mes en curso.

El gimnasio ha sido también totalmente refaccionado y dotado de una nueva instalación de luces.

Con estos arreglos y reparaciones se subsanarán las pequeñas deficiencias notadas en el año último.

Nos permitimos informar, finalmente, que las clases de gimnasia en los diversos cursos, empezarán en la fecha anteriormente indicada.

EL ARMAMENTO EN EL AVION

Por Franz Horn Scheideler

Los armamentos de los aviones militares ya se mencionaron antes de la Guerra; pero especialmente durante la Guerra se pudo apreciar esto como una necesidad obligatoria y por esta razón fue perfeccionándose poco a poco. En su tiempo fueron los franceses los primeros que aparecieron en el frente, con aviones armados. Inmediatamente se puso en movimiento un rápido desarrollo, que condujo de las entonces usuales ametralladores pesadas, a las ligeras con enfriamiento de aire. Estas ametralladoras tuvieron entonces otras amplias transformaciones hacia la ametralladora asentada sobre una corona giratorio (Drehkranz) para el observador. Más tarde en el ataque, fué usada por el piloto la ametralladora rigida, que tiraba a traves de la circunferencia de la hélice. Para alcanzar el blanco, debian maniobrar con la totalidad del aeroplano. Por regla general tenia el piloto de caza, dos de estas rigidas armas a su disposición.

Uno de los primeros pilotos, del que se sabia que disparaba con un fusil ametralladora fijo, a través de a circunferencia de la hélice delantera, fué el francés Garros. Sin embargo, él no usaba ninguna ametralladora sincronizada; una parte de los proyectiles alcanzaba un ángulo de acero montado sobre la misma hélice, siendo así desviados sin destrozar la misma.

En Alemania habia recibido en Julio de 1913, un constructor de la L. V. G., Franz Schneider, suizo de nacimiento, una patente para una ametralladora conectada al motor; sin embargo, las autoridades militares, no reconocieron el valor de este gran invento.

Primeramente, cuando el conocido constructor de aviones, Fokker, en sus aviones de caza llevó a cabo la instalación de ametralladora rigida con tiro hacia adelante, adquirió esta clase de armamento una gran importancia. Fokker resolvía su problema de la siguiente manera: acoplando el aparato de interdicción del arma, inmediatamente con el motor. Desde su principio hasta hoy se ha conservado en todos los aviones de guerra este sistema de construcción

El invento de la ametralladora movible sobre corona giratoria, se basa también sobre una patente de Franz Schneider, la cual le fué concedida en septiembre de 1914. A la ametralladora única giratoria, le fué agregada después la ametralladora gemela (Fig. I).

El armamento de los aviones militares actuales, contra los de otro tiempo, ha experimentado un progreso considerable. Según el objeto del uso del avión, el armamento perfeccionado es más o menos fuerte para el ataque y la defensa.

Los monoplanos de caza, están provistos de ametralladoras rigidas. Las ametralladoras se componen de tres y cuatro piezas. Seis ametralladoras fueron probadas en los aviones biplanos de caza; pero no dieron buen resultado y por esto fueron suprimidas algunas.

Una ametralladora moderna puede disparar hasta 800 tiros por minuto, la cual en la práctica y a causa de la permanente vacilación del aparato en la lucha en el aire pueden ser disparados únicamente en pequeñas series. En relación a la colocación de las ametralladoras existen distintas posibilidades. Ordinariamente son ellas colocadas en la parte superior del fuselaje o al lado en el sitio llamado "Rumpfnase" y son acopladas al motor. Pero existen también otras ubicaciones en el ala superior o inferior (Fig. II). Cuando son instaladas en el ala, la sincronización de las ametralladoras no es necesaria, ya que ellas se encuentran entonces fuera de la circunferencia de la hélice. Esto tiene particularmente gran ventaja en el picotazo de plomo (Sturzflug), ya que aquí, a causa de la enorme velocidad, el motor verifica muy altas revoluciones. Los modernos biplaz de combate poseen por regla general cuatro ametralladoras. Una de las más interesantes construcciones inglesas es el Westland-biplano F-7 30, cuyas cuatro ametralladoras son situadas en los vacíos del extremo del fuselaje delantero, o sea, dos a cada lado (Fig. III). En esta máquina el asiento del piloto, completamente cerrado, se encuentra delante y encima de los órganos de transmisión de un motor Rolls-Royce, "Goshawk" de 665 P. S.; la hélice es impulsada por medio de un largo eje de transmisión.

En los aviones militares de varios asientos, p. ej., en los biplaces de caza, en los de exploración o de usos variados, además en los ligeros bombardeos diurnos, encontramos junto de las ametralladoras rigidas, todavía una o varias ametralladoras giratorias, las cuales son montadas sobre coronas o muñequillas giratorias, y nuevamente se encuentran las ametralladoras montadas en una especie de atalaya de combate, blindada (compara fig. IV), las que son manejadas por su propio tirador. Estas torres de ametralladoras son, a causa del aumento de la velocidad de los aeroplanos, frecuentemente cubiertas por una especie de cúpula (Windschutzkuppel), para brisa, y únicamente por pequeñas aberturas asoma el arma. De esta manera es, p. ej., provista la torre de la ametralladora en el monoplano de varios usos—Bristol-120—(Fig. IV). La corona giratoria "Scarff" se encuentra bastante sumergida en el fuselaje y lleva una ametrallora "Lewis", y sobre ésta se arquea una cúpula transparente, igualmente giratoria, compuesta de marcos de acero con ventanas de celuloide. Esta cúpula se llama "Parrot cage" algo así como jaula de papagayo.

Un revestimiento formado de otra manera poseen los nidos de las ametralladoras, de la parte inferior del nuevo biplano Westland-Wallace.

Esta se junta en forma de abanico al parabrisa el sitio del piloto, de manera que él, como también el observador, se encuentran en una cabina cerrada completamente. En el sitio de descanso se encuentra una ametralladora girable sobre una cureña Fairey, exterior del revestimiento sobre la espalda del fuselaje. Cuando se usa la ametralladora se levantan los distintos sectores del parabrisa como un capote.

Los bombarderos pesados (Fig. V) son, naturalmente, ya que ellos se deben defender de los rápidos aviones de caza, provistos de un número mayor de armamentos: juntos a estos ametralladora gemela ... mina. Los sitios de combate se encuentran en las máquinas en la proa, en el centro y en la parte ... del fuselaje. En lugar de las últimas ametralladoras mencionadas, instaladas en la parte inferior del avión entra en los distintos modelos también un nido de ametralladora en la parte ... del fuselaje, atrás de los timones. Pero en todos los casos es la distribución de una manera ordenada que ningún angulo de tiros muertos existe. Frecuentemente se ve también en vez de un sitio de ametralladoras en el suelo del fuselaje, una especie de la ...

(PASA A LA PAGINA ...)

Tirador de un hidroplano turco junto a una ametralladora gemela Madsen, instalada en la proa del avión. La ametralladora doble es montada sobre una elevada corona giratoria. Se conoce T los dos tambores de cartucho; K. V. — la alza circunferencial; K — el punto de mira con indicador del viento.

Vista de perfil de un Waco — biplaz de caza, el cual se usa también como bombardero ligero diurno. El avión está provisto de un "Waps-Junior". Motor 420 P. S. El armamento consiste en una ametralladora Browning (M), la cual es situada bajo el ala derecha, y de una segunda ametralladora (M2), para el observador, facilitando la defensa hacia atrás.

A los más modernos tipos de los monoplaces de caza ingleses, pertenece el tipo F. 7/30 de Westland, demostrado en nuestra foto. Significan: F, sitio del piloto completamente cerrado, entre las torcidas alas superiores; A, antena; H, Handley-Page Spaltflügel-klappen; M, con dos ametralladoras a cada lado en el cabo de la máquina; T, órganos de transmisión de un Rolls-Royce "Goshawk", motor de 665 P. S. con largo eje de impulsión y silenciador de escape; W, radiador para agua; O, radiador para aceite.

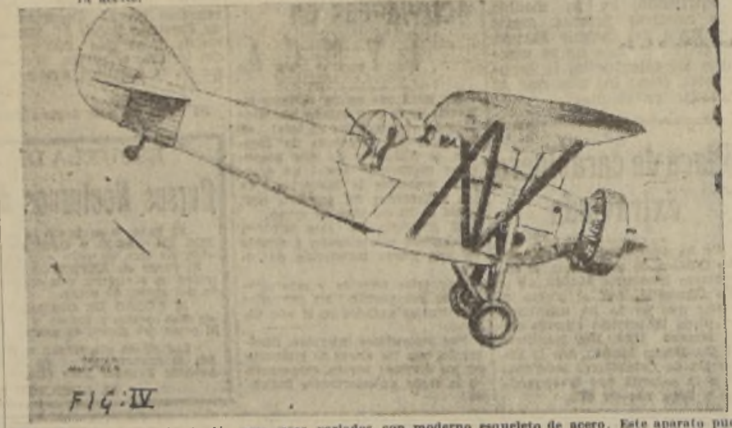

"Bristol 120", un avión inglés para usos variados con moderno esqueleto de acero. Este aparato puede ser usado igualmente como biplaz de caza, bombardero ligero diurno, para exploración y foto-avión como tambien para ambulancia. La torre de ametralladora en forma de jaula, detrás del sitio del piloto, se llama "Parrot-cage" (Jaula de papagayo).

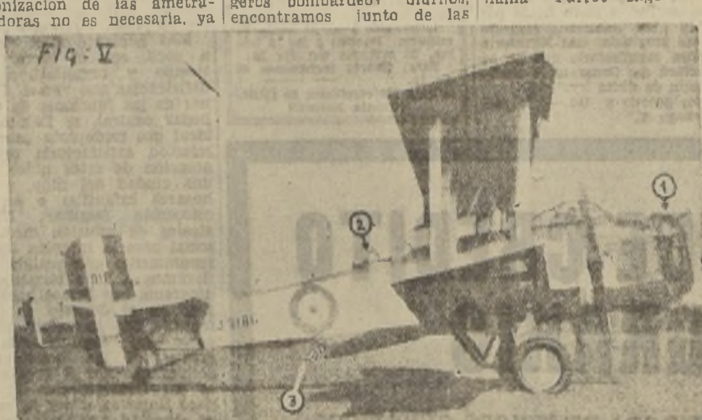

Bombardero diurno pesado, inglés, Boulton Paul "Overstrand", con dos motores 2x580 P. S. Bristol "Pegasus". El avión posee tres posiciones de ametralladoras, de las cuales la una se encuentra en una torre giratoria blindada en la proa del avión (1), una posición abierta es situada en el centro del avión; (2), mientras un tercer tirador maneja su ametralladora cuerpo a tierra en el suelo del aparato (3).

La manera de defenderse contra sus enemigos de un bombardero pesado "Heyford" inglés. Los dos tiradores superiores tienen un campo de tiro extraordinariamente libre, mientras el de abajo ... sector de atrás a través de su ametralladora en la torre ... así que casi ningún campo de tiros muertos existen. ... enseña la defensa contra los aviones de caza ...

(DE LA PAGINA 12)

blindada ascendente, la cual se puede girar hacia arriba y hacia abajo (Fig. VI). Mientras en la Guerra Mundial los bombarderos alcanzaban únicamente, además de su pesadez, una velocidad inferior, son los de hoy, no obstante de su número mayor de armamento, muy rápidos, ligeros y con gran fuerza de combate. Los mejores tipos alcanzan ya la velocidad de los aviones de caza ordinarios.

En los más modernos tiempos se preocupan todas las naciones del aumento de las armas en sus aviones, y particularmente en los aviones de caza y bombardeos. Los aviones con cañones de tiro rápido o con ametralladoras super-pesadas se encuentran todavía en el desarrollo.

EL VUELO SIN MOTOR EN LA OLIMPIADA

Por Werner Klireber

Densas nubes húmedas cubren el Wasserkuppe. El tiempo, el "Knofe", como llaman los aviadores en su "jerga" a este estado del tiempo tan característico en estas regiones, se ha presentado como suele hacerlo todos los años a fines de julio, esta vez para "aguar" mejor el concurso fijado para esta fecha. En todos los cobertizos o hangares, así en los nuevos como en los viejos, reina, sin embargo del tiempo desapacible, una extraordinaria actividad. Apenas hay espacio suficiente para dar cabida a todos los aparatos que van llegando continuamente.

Nada, absolutamente nada había en el Wasserkuppe, entre Vogelsberg y la Selva de Turingia, cuando el ingeniero Oskar Ursinus, hace precisamente 15 años, hizo un llamamiento a toda la juventud de Alemania para iniciar el vuelo sin motor. La labor ha sido ardua y penosa, pero al fin pudo saborearse el fruto de la victoria. El Wasserkuppe, que mide unos 1000 m. de altura, convirtióse en la cuna del vuelo a vela, hoy uno de los deportes favoritos de la juventud alemana y que, sin que se crea que exageramos, ha encontrado numerosos adeptos y aficionados más allá de las fronteras de Alemania.

Alemania eligió el vuelo sin motor como demostración alemana dentro del programa de la XI Olimpíada, y no son ya pocos los elegantes y modernos aparatos que llevan los cinco aros olímpicos. 100, 300 y hasta 500 kilómetros recorre hoy un avión de estos como si fuera la cosa más natural del mundo, olvidando que hace apenas 12 años no había avión de motor que pudiera cubrir estas distancias sin ufanarse de haber batido un nuevo record. Día por día, desafiando la furia del viento o los abrasadores rayos del sol, levantan el vuelo unos cuantos aparatos piloteados por jóvenes aviadores que, seguros de su pericia, se adentran en territorio patrio. Hoy aterriza uno en el aeropuerto de Karlsruhe, mañana se ve a otro volar alrededor de la catedral de Colonia, como si su pájaro sin motor se moviese impelido por una fuerza misteriosa que le señala un rumbo determinado. Tranquilamente, mayestáticamente, sin preocuparse gran cosa, al parecer, del viento, sin importarles poco ni mucho la configuración del terreno, los grandes pájaros vuelan sobre Alemania, atraviesan las fronteras, aterrizan hoy en la Checoeslovaquia y Polonia y mañana en Suiza o sabe Dios dónde. En los concursos que se celebran anualmente en la montaña del Rhongebirge sólo pueden tomar parte, como hemos dicho anteriormente, los pilotos conocidos y los aparatos de primera clase; mas en el resto de Alemania hay en todas las ciudades y hasta en aldeas grupos de jóvenes pertenecientes a la gran Federación del Deporte aereo que dedican gran parte del domingo a este interesante e instructivo deporte. Aldeas enteras se han entregado, en cuerpo y alma, al deporte de vuelo a vela, que ya hoy, gracias a los adelantos realizados en estos últimos años, no está atenido exclusivamente a las montañas sino que puede emprenderse desde cualquier punto de una llanura y alcanzar alturas extraordinarias. En todos los grupos de la Federación, en todas las escuelas elementales y de artes y oficios se construyen aparatos de potencia y solidez necesarias para ejercitarse y adquirir cierta maestría.

Todo el movimiento del vuelo a la vela en Alemania descansa sobre los fuertes vínculos de una inmutable camaradería, sin la que el deporte sería naturalmente casi un imposible. Para poder volar es preciso que un grupo practique el deporte un invierno entero y a veces también del verano. El hijo de un profesor aprende del de un artesano el arte de manejar estos o aquellos instrumentos, al mismo tiempo que éste es iniciado en los arcanos del cálculo y dibujo matemáticos, sin los que no hay posibilidad de dar al deporte la debida seguridad técnica. El obrero de la mano y el del cerebro saben y sienten que el éxito depende exclusivamente de una colaboración sincera y desinteresada. Para que uno pueda volar es necesario la ayuda de 10 o 20, primero en los pequeños deslizamientos en tierra y después en las suaves colinas y montañas hasta poderse despegar del suelo sin otro esfuerzo que el propio. Y cuando llega el momento supremo de enfrentar en las duras pruebas de un concurso, sólo uno levanta el vuelo en tanto que los otros procuran ayu-

No ha habido necesidad más que de algo más de una década para que el vuelo sin motor, iniciado al principio en condiciones asaz modestas, llegara a ser un deporte popular en el verdadero sentido de la palabra. Con la solución y dominio del problema de vuelo a vela ha llegado a realizarse un antiguo sueño de la humanidad ansiosa de imitar el vuede las aves. Los primeros ensayos se hicieron, como nadie ignora, en los años 189—95 por Otto Lilienthal, cuya obra "El vuelo de los pájaros como base del arte de volar" creó las primeras bases científicas para el futuro desarrollo del avión a motor. Los primeros ensayos de vuelo a vela realizados en el Rhon bajo la direccion del joven estudiante Hans Gutermuth, de Darmstadt, fueron estériles debido a que la guerra, que impuso un ritmo mas acelerado a la aviación con motor, hubo de crear problemas de bien distinta naturaleza. Una vez terminada la guerra volvióse a acoger la idea del vuelo sin motor, celebrándose en 1920, a iniciativas del Ingeniero Ursinus, el primer concurso en el Rhon, al que han seguido muchos de gran resonancia mundial. Poco después del primer concurso recorrio el mundo la noticia de que el maestro de escuela D. Ferdinando Schulz había volado 14 horas seguidas en un avión construido por él mismo sin otro auxilio que la habilidad de sus manos.

Si el vuelo a vela dependía al principio del viento ascendente, producido en todas partes donde éste encuentra un obstáculo en forma de cresta de montaña, no tardaron en encontrarse nuevos caminos para vencer estas dificultades, gracias a la labor infatigable y fructífera del Profesor Walter Georgii (Darmstadt), Director del Instituto de Investigación de la Sociedad Rhon-Rossitten e incansable promovedor y fomentador del movimiento de vuelo sin motor. El vuelo durante la tempestad, realizado primero sin quererlo, llegó a ser un hecho al cabo de poco tiempo, permitiendo el "rodillo de viento ascendente" que suele preceder a la tempestad, emprender vuelos de larga duración. Del vuelo en la tempestad nacio el vuelo en las nubes, seguido poco después por la última conquista de la investigación meteorológica: el aprovechamiento de los vientos ascendentestérmicos. Con su auxilio se emprendieron los últimos grandes vuelos del 16.o Concurso celebrado en 1935 por la Sociedad del Rhon.

Para la instrucción de los jóvenes pilotos se fué desarrollando paulatinamente un tipo sencillo de máquinas construídas por los diferentes grupos. De este modo se tuvo la posibilidad de practicar en todas partes, independientemente del viento ascendente de las montañas el vuelo planeado, la llamada, con cierta razón, la escuela preparatoria del vuelo puramente a vela. Con el vuelo de remolque y los últimos métodos de lanzamientos mecánicos, parecidos a los tornos elevautos, logróse que los aviones sin motor pudieran emprender el vuelo desde cualquier terreno plano. Una vez remolcado el aparato unos 400 a 500 metros por un avión de motor o un torno, cualquier piloto, siempre que disponga naturalmente de la habilidad necesaria, puede volar largos trayectos con auxilio del viento ascendente de las nubes o térmico.

El "Padre de Rhon", Oskar Ursinus, iniciador del movimiento en pro del vuelo sin motor en Alemania.

Nagana debe ganar "El Estreno", prueba básica de la reunión de esta tarde en el Valparaíso Sporting Club

EN SALADO Y LIMOGES VEMOS SUS ENEMIGOS PRINCIPALES

MADRID Y MISS ENGLAND, TIENEN COMPROMISOS FAVORABLES EN LAS PRUEBAS CONDICIONALES. — DIDASKALION, TIRLEMONT Y PACTOLO, PUEDEN ADJUDICARSE LOS HANDICAPS DE 1,400 METROS PARA PERDEDORES EN LA TEMPORADA. — CATEADOR, UNA BUENA CARTA EN LA CARRERA DE FONDO — EN LAS SERIES DE MILLA, RECOMENDAMOS A GRAN EMIR Y A TIMBERO

Va tocando a su término la temporada hípica viñamarina y es natural por lo tanto que los programas sean de manifiesta inferioridad y los de enero y febrero.

El de esta tarde, por ejemplo, aunque se compone de las diez carreras de costumbre; es apenas regular, pues en la mayoría de las pruebas actuarán elementos mediocres.

Sirve de base al meet el clásico El Estreno, condicional reservado a los productos de la nueva generación y con una recompensa de 25 mil pesos al vencedor.

El Estreno, es uno de las carreras más antiguas de los calendarios porteños y como que se disputó por primera vez en 1885, año en que lo ganó Dinla.

En su ya larga lista, hay de todo y no faltan cracks como los nombres gloriosos de Maúser, Limited, Brazil, Bishop, Almodóvar, Tutti Frutti, etc.

En esta oportunidad la clásica contienda no tiene la importancia de otros años, ya que aparte de Nagana, Bamboa, Salado y Limoges, los cinco restantes no parecen ser gran cosa.

La cátedra tiene aquí de antemano su favorita y ella es Nagana, la espléndida hija de Henry Lee en Nirvana, que fué buena segunda de Bamboa en el Alvarez Condarco, para en seguida imponerse al galope por ocho cuerpos sobre Salado, Isolido, Carmiña, Campolindo, Espartaco, Guarisankar, Hughes, Garrocha y Gratitud.

De entonces acá la pupila de Caviares ha seguido su training, sin interrupción y llega a afrontar este compromiso en las mejores condiciones. Además la potranca va muy bien a la distancia y en tal sentido le lleva mucha ventaja a sus acompañantes.

Bamboa, dió cuenta de Nagana en el Alvarez Condarco, como acabamos de recordar pero ahora los papeles deben invertirse, ya que los quinientos metros más de recorrido, parece evidente que la potranca de Pérez debe sentirlos mucho mas que su poderosa rival.

Quedaron detrás de Bamboa y Nagana en el clásico citado, Canigó, Montebello, Adagio, Barmiento, Elegancia, Frescura, La Torrosa y Saltona.

Salado, es un producto de seguro porvenir y en consecuencia hay que considerarlo seriamente en el pronóstico.

En su única presentación, remató segundo de Nagana a dos cuerpos, performance muy meritoria, pues el Salpicón venía muy enredado en las primeras distancias y al final avanzó con guapeza y como solo lo hacen los buenos. Como sus antecedentes son de primer orden, a nadie podría extrañar su triunfo.

Limoges, debutando ganando a Mininco que luego salió de perdedores y quedaron más atrás Frescura, Maragata y otros.

Esta hija de Maidstone, es muy rápida y es la llamada a marcar rumbos en las primeras distancias. Sin embargo, no la creemos de la clase de la favorita y sin desconocer sus méritos y menos aun con ánimo de restar claras superioridades, ya que no es época para hacerlo.

Bólido, no tuvo figuración cuando Limoges salió de perdedores, pero en seguida se clasificó tercero de Nagana y Salado, demostrando ciertas aptitudes y que ahora le valdrán no pocos partidarios.

De los otros, Agustín, es un debutante por Henry Lee y Angora, que por el momento al menos, no parece estar en el plano de los anteriores; Cómo Nó, se clasificó quinto en el Alvarez Condarco revelando gran ligereza, pero al final decayó mucho.

Espartaco, esta netamente batido por Salado, por ejemplo, y finalmente Jayun, no se dejó ver cuando ganó Shalamar a Clavel Rojo.

Como se vé, después de esta pequeña exposición, el pronóstico del cronista no puede ser otro que Nagana.

En Salado y Limoges, vemos sus enemigos principales.

> **La primera carrera de hoy será largada a la 1.45**
>
> Llamamos la atención a los aficionados que la primera carrera de esta tarde en el Valparaíso Sporting Club será largada a la 1.45 y no a las 2, como se estaba haciendo hasta ahora.

LAS PRUEBAS ORDINARIAS

PRIMERA CARRERA

Dará comienzo a la reunión el premio Kalandor, condicional sobre 1.400 metros, para caballos que no hayan ganado más de 10 mil pesos y Madrid se destaca aquí como una fija.

En realidad, el Citoyen es muy superior a los que le salen al paso y si repite solamente su última performance — tercero de Tristina y Betty Boop — no necesitará de mayor esfuerzo para adjudicarse los 6,000 pesos de recompensa.

Glicero y Madame Butterfly, son los llamados, a nuestro juicio, para escoltarlo en el marcador.

SEGUNDA CARRERA

De iguales condiciones a la anterior es la 2.a carrera y en donde Pichiruche, Ulpio, Visconcha, Nadir y Miss England, son los que se destacan.

Los honores de la cotización deben corresponder a Miss England, ya que en su debut a pesar de haber corrido con muchos contratiempos, pudo clasificarse buena tercera de Miravalles y Kasabi.

Es también nuestra favorita.

Nadir, que en este mismo tiro escoltó en una oportunidad a Flecha de Oro y Helgoland, queda para el segundo lugar.

Para el tercer placé, recomendamos a Pichiruche, a pasar que hacen más de 2 meses que no corre.

TERCERA CARRERA

La tercera carrera premio Kodak, es un handicap sobre una milla y ausente Vindicta, la elección hay que hacerla entre Barata, que lleva la buena monta de Villena; Toronjo, cuyo último triunfo fué una revelación y Revuelta y Happiness que aparecen con chances idénticas, ya que se acaban de ganar por estrecho margen.

Como "la línea" parece inclinarse por Toronjo, lo dejaremos en el lugar de honor.

Los sitios secundarios para Barata y Revuelta.

CUARTA CARRERA

La cuarta carrera, es para perdedores en la temporada y de los 11 inscritos, Didaskalion, Dictateur, Yasmina, Camila, Madame Angot y Ramallo, son enemigos que se merecen.

Como Didaskalion, viene de escoltar a Salda — animal superior a simple vista a este lote — lo haremos nuestro favorito, dejando entonces en los huecos siguientes del marcador a Yasmina, que será conducida por Zúñiga, y a Madame Angot, que puede imponerse con buen dividendo.

QUINTA CARRERA

La quinta carrera y que corresponde a la primera serie del handicap de milla, ha quedado reducido a 5 competidores con el retiro de María Elena.

Gran Emir, Vía Triunfal, Adam Lux y Pascamayo, darán novedad al encuentro y la verdad es que cualquiera de ellos puede ganar, pues se han visto sobresalientes en el curso de la semana.

Nuestras preferencias están por Gran Emir, reconociendo que lleva en Vía Triunfal una enemiga muy poderosa.

SEXTA CARRERA

Ocupa el sexto lugar del programa el premio Kansas, handicap sobre 1,400 metros, para perdedores en la temporada.

Chacabucano, que aparecía con la primera opción después de su performance del domingo último — 3.o de Gin Sower — parece probable que no corra, debido a la dureza de la pista, y en tal caso, el ganador hay que buscarlo entre Falcyllena, que va representando la clase; Tirlemont, que ha mejorado mucho; y Francolita y Lady Brown, que van peligrosamente livianas.

Nuestros favoritos son Tirlemont, Falcyllena y Francolita, en el orden expuesto.

OCTAVA CARRERA

A continuación del clásico tocará su turno al premio Pedro Mc. Clelland, bonito handicap sobre 2.400 metros y en donde tanto puede ganar Chiste, como Reineta, Cateador, Shancay Lily, Taxi Girl, Salerno, Sirenia o Quiromancia.

Esta prueba es la más interesante de la tarde y seguramente presenciaremos una llegada sensacional.

Como por alguno hay que resolverse, lo haremos por Cateador, impresionados por su última carrera, ya que con 58 kilos escoltó de cerca a Shangay Lily, a la que dejamos para segunda.

Sirenia, a 48 kilos, está en la obligación de alternar en la llegada con los anteriores.

NOVENA CARRERA

La novena carrera, handicap sobre una milla, es de difícil acierto, pues los pesos han dejado con opciones muy parecidas a Albuquerque, que al ganar a Asti probó sus aptitudes; Constelación, que ahora va en su grupo; Marlene, que se viene conduciendo con mucha regularidad; Timbero, 2.o de Chimento, lo que es mucho decir; Atrevido, que corre más de lo que se cree y Floria Tosca y Omar Kayiam, que a 50 y 47 kilos, respectivamente, son cartas de las que no se puede prescindir.

Optamos por Timbero. Para los placés dejamos a Floria Tosca y a Atrevido.

DECIMA CARRERA

Clausura la reunión el premio Kurichana, handicap sobre 1,400 metros, para caballos perdedores en la temporada y la elección hay que hacerla entre Puno, Pactolo, Blasonante, Tuia y Quitonia, siendo difícil resolverse por alguno de ellos.

Como Pactolo, se ha visto bien en sus aprontes de la semana, lo haremos nuestro favorito sin entrar en mayores consideraciones y convencidos de la mayor clase del pupilo de Cavieres.

Puno y Blasonante, nos gustan para los lugares siguientes.

RESUMEN

1a carrera.— Madrid, Glicero y Madame Butterfly.
2.a carrera. — Miss England, Nadir y Pichiruche.
3.a carrera.— Toronjo, Barata y Revuelta.
4.a carrera.— Didaskalion, Yasmina y Madame Angot.
5.a carrera.— Gran Emir y Vía Triunfal.
6.a carrera.— Tirlemont, Falcyllena y Francolita.
7.a carrera.— Nagana, Salado y Limoges.
8.a carrera.— Cateador, Shangay Lily y Sirenia.
9.a carrera.— Timbero, Floria Tosca y Atrevido.
10.a carrera.— Pactolo, Puno y Blasonante.

> **Caballos que probablemente no correrán esta tarde EN EL VALPARAISO SPORTING CLUB**
>
> 3.a carrera.— Vindicta
> 5.a carrera.— María Elena
> 6.a carrera. — Chacabucano (?)
> 8.a carrera.— Florián (?)

GANADORES DEL PREMIO "EL ESTRENO"

Año	Distancia	Nombre	Edad	Peso	Jinete	Tiempo	Premio	Propietario
1915	1,200	Quidam	2	52.2	V. Jara	1.14 2/5	18,690	"Constancia"
1916	1.300	Limache	2	52	V. Jara	1.19 4/5	16 650	F. Torres
1917	1,300	Tinkabelle	2	52,2	E. Carrillo	1.18 1/5	16 050	N. Canelo
1918	1,300	Bishop	2	54	J. F. Bernal	1.20 3/5	16.800	P. Rotelot
1919	1.300	Detonación	2	54	M. Pérez	1.19 1/5	16 200	V. Valencia
1920	1,300	Espronceda	2	54	M. Pérez	1.20 2/5	19 500	"Los Alialos"
1921	1,300	Falkland	2	54	M. Pérez	1.20 3/5	19 500	"Los Bomb."
1922	1,300	Albeytar	2	54	J. Salfate	1.16 2/5	21.200	A. Lyon P.
1923	1.300	Almodóvar	2	54	A. Molina	1.20	20,900	"Ossyris"
1924	1,300	La Novena	2	52	A. Silva	1.21 2/5	21,350	"Lo Ortúzar"
1925	1 300	El Ocho	2	54.1	J. M. Baeza	1.19 4/5	22,100	A. Gatica
1926	1 300	Pajarera	2	52	C. Sagredo	1.19 3/5	21 350	"Tangolaya"
1927	1.300	Tutti Frutti	2	54	P. Silva	1 18 4/5	21 125	H. Johnson
1928	1,400	Partija	2	52	E. Reboledo	1.25 1/5	21 125	"Las Zorras"
1929	1,300	Carbonaro	2	54	L. González	1.18 4/5	21,200	J. Ferrer
1930	1 300	Big Notice	2	54	P. Silva	1.19	26 200	"La Peña"
1931	1 300	Statuto	2	54	J. Carrasco	1 18 1/5	23 500	"Las Rosas"
1932	1.300	Beau Merle	2	54	M. Villena	1.19 2/5	19.500	P. y L. Sant
1933	1,300	Ajedrez	2	54	J. Zúñiga	1.19 3/5	91,000	"Honorino"
1934	1.300	Cintarazo	2	54	J. Zúñiga	1.20	21 950	Junquillar
1935	1 300	Quemadura	2	52	R. Olguín L.	1.19 4/5	21 200	"Chiñigue"

Valpso. Sporting Club.-Domingo 15 de marzo de 1936

PRIMERA CARRERA A LA 1.45 P. M.—Premio KALANDOR.—Jinetes aprendices.—Para no ganadores de más de $ 10,000.—Condicional.—1 400 metros.—Premio: $ 6 000 al 1.o

M. Pérez	E. Castillo	1 Madrid	50	8	Citoyen	Puerta del Sol	Azul y blanco a cuadros	Alegría
R. Astudillo	C. Leiva	2 Mme. Butterfly	51	6	Negrero	Mad. Royale	Rosado, braz. y gorra blanca	Kangaroo
E. Rodríguez	V. Vargas	3 Bizcocho	48	1	Luisillo	Barulera	Morado, lunares naranjas	Millaco
A. Grilli	L. Bravo	4 Glicero	48	0	Commute	Golden Star	Azul, gorra verde	A. Lespívia
D. Sotomayor	M. González	5 Morcevila	48	[illegible]	Air Raid	Marionette	Blanco, faja azul	Mascotita
D. Yáñez	F. Vargas	6 Pialito	46	8	Citoyen	Catilinaria	Blanco, gorra granate	E. Eubercaseaux
J. Salfate	E. Canales	7 Cantando	44	[illegible]	Salpicón	R. Grove	Negro, faja blanca, gorra roja	Cavalcade
J. Bustamante	O. Baeza	8 Maldita	44	3	Pich Dien	Jalea	Café y blanco en ruedas	Trasandino
S. Cribbs	C. Leiva	9 Villarrica	44	4	El Maestro	La Viuda	Rojo, blancas, negra	Silencio

SEGUNDA CARRERA, A LAS 2.15 P. M.—Premio KOLIPI.—1 000 metros.—Jinetes aprendices.—Para caballos que no hayan ganado más de $ 10,000.—Premio: $ 5,000 al 1.o

J. Cáceres	E. Castillo	1 Pichiruche	54	3	Pibe	[illegible] Out	Blanco, banda lacre	Lota
D. Yáñez	C. Cuevas	2 Ulpio	52	5	Citoyen	[illegible]	Azul, listas amarillas	[illegible]
D. Yáñez	L. A. Bravo	3 Naciente	49	[illegible]	Festín	[illegible]	Verde	R. Quezada
A. Zúñiga	J. M. Godoy	4 Incitatus	51	8	Teclite	[illegible]	Café, banda amarilla	San Javier
R. Astudillo	C. Lleva	5 Visconcha	50	6	Joy Bird	[illegible]	Colorado	Las Zorras
A. Breque	V. Fuentes	6 Gilbaro	46	9	Tagore	Ginetta II	Granate, gorra verde	M. Errázuriz
J. C. Castro	R. Vargas	7 Nadir	48	1	Henry Lee	Nirvana	Blanco, tirantes lacres	La Suerte
J. Medina	M. González	8 Pardenlera	49	1	Mentidero	Viviana	Morado, banda naranja	J. San Martín
F. Rojas	G. Díaz	9 Titoreto	49	10	Tristán	Michco	Azul, mangas naranja	J. Prein
D. Sotomayor	E. Canales	10 Miss England	44	7	Forerunner	Awfully Bold	Blanco, m. azul, gorra azul	Bernardo

TERCERA CARRERA, A LAS 2.45 P. M.—Premio KODAK.—1 600 metros.—Handicap para todo caballo.—Premio: $ 6 500 al 1.o

R. Fernando	R. Donoso	1 Masterman	61	8	Macrynatt	Gladiadora	Rojo, cruz amarilla y negra	A. Chonilco
D. Sotomayor	F. Santander	2 Mirabelle	54	10	Parwin	Mellnata	Celeste, listado, blanco	A. Hackett
R. Astudillo	No corre	3 Vindicta	51	1	Tagore	Trienera	Perla, cuello, gorra morada	O'Higgins
E. Blanchet	M. Villena	4 Barata	54	8	Buñuelito	Baretilla	Blanco, cruz y gorra granate	Tornasol
J. C. Castro	J. Carrasco	5 Toronjo	51	1	Calmacán	Vuela Vuela	Blanco, tirantes y gorra lacre	La Suerte
A. Zúñiga	L. [illegible]	6 Intermezzo	40	8	Henry Lee	Iberra	Café, banda amarilla	San Javier
F. Rojas	C. Chávez	7 Diablito	48	0	Charmer	Poleire	Granate y negro listado	A. Terrazano
J. A. Figueroa	J. Morales	8 Regia	48	7	Album	Regina	Rojo, mangas moradas y b.	[illegible]
J. Celpa	J. Donoso	9 Revuelta	48	4	Ultimo Día	Peverie	Granate, banda celeste	El Porvenir
J. Bustamante	E. Canales	10 Happiness	44	9	Campanazo	Riña	Rojo, lun. blancos, g. negra	B. Nel

CUARTA CARRERA A LAS 3.15 P. M.—Premio KADIJAH.—1 400 metros.—Handicap para perdedores en la temporada.—Premio: $ [illegible] al 1.o

A. Aguilera	M. Quezada	1 Dictateur	57	0	Campanazo	[illegible]	[illegible]	[illegible]
O. [illegible]	J. Herrera	2 Didaskalión	55	5	Panarrabias	[illegible]	[illegible]	[illegible]
J. Celpa	J. Carrasco	3 Falanial	54	10	Falkland	[illegible]	[illegible]	[illegible]
J. Salfate	R. Donoso	4 Saladillo	54	6	Salpicón	[illegible]	[illegible]	[illegible]
A. Zúñiga	L. Leyton	5 La Marsellera	54	[illegible]	Nid d'Or	[illegible]	[illegible]	[illegible]
D. Sotomayor	M. González	6 Pravia	54	8	Calmacán	Pot D'Or	[illegible] banda naranja	[illegible]
L. Figueroa	F. Santander	7 Receleta	52	8	[illegible]	[illegible]	[illegible] gorra café	[illegible]
D. Pérez	J. Zúñiga	8 Yasmina	50	11	Calmacán	[illegible]	[illegible] lunares blancos	[illegible]
A. González	[illegible] Bravo	9 Camila	46	1	El Tango	La Colonia	Morado	[illegible]
J. Carrasco	F. Canales	10 Mme. Angot	48	4	Urbión	Valmont	Café, lunares blancos	[illegible]
D. Yáñez	R. Vargas	11 Ramallo	45	7	Salpicón	Cánula	Azul, m. y gorra blanca	D. Yáñez

QUINTA CARRERA, A LAS 3.50 P. M.—Premio KU KU.—1 600 metros.—Handicap para todo caballo.—Premio: $ [illegible] al 1.o

E. Cáceres	J. Carrasco	1 Gran Emir	60	4	Salpicón	[illegible]	Azul, banda amarilla	[illegible]
F. Cáceres	No corre	2 María Elena	56	2	[illegible]	[illegible]	Blanco, gorra verde	[illegible] José
J. Cavieres	M. Baeza	3 Vía Triunfal	57	1	Nid d'Or	Dobrudja	[illegible] braz. blancos	[illegible] Meisner
Jorge Carrasco	R. Donoso	4 Adam Lux	56	5	Nid d'Or	Mucha Pena	Café, lunares blancos	Las Rosas
D. Sandoval	J. Zúñiga	5 Pacasmayo	54	[illegible]	Royal Alarm	Piura	Azul, banda perla	Quijote
J. Celpa	E. Canales	6 Canabé	48	6	Lord Wembley	Cousin Kate	Verde, faja amarilla	Los Yuyos

SEXTA CARRERA A LAS 4.25 P. M.—Premio KANSAS.—1 400 metros.—Handicap para perdedores en la temporada.—Premio: $ [illegible] al 1.o

D. Sandoval	No corre	1 Pacasmayo	61	[illegible]	Royal Alarm	[illegible]	[illegible] banda perla	[illegible]
R. Díaz	M. Baeza	2 Chacabucano	50	[illegible]	[illegible]	[illegible]	[illegible] m. am. gorra negra	[illegible]
R. Pérez	J. Zúñiga	3 Falcyllena	59	[illegible]	[illegible]	[illegible]	[illegible] gorra negra	[illegible]
E. Cáceres	J. Carrasco	4 Tirlemont	53	[illegible]	Armateur	[illegible]	Azul, banda amarilla	[illegible]
C. Rodríguez	F. Santander	5 Polvorienta	54	4	Camacho	[illegible]	Morado, lunares verdes	J. Rodríguez
J. Cavieres	J. Donoso	6 Estambul	60	1	Maidstone	[illegible]	Azul, banda y gorra roja	P. Rojas
H. Gutiérrez	J. Morales	7 Coronado	48	0	Bishop	[illegible]	Rojo, m. amarillas y moradas	Santa Corina
E. Farnucci	M. González	8 Francolita	47	[illegible]	Luisillo	[illegible]	Blanco, lunares rojos	Almero
R. Cárdenas	E. Canales	9 Lady Brown	46	3	Brown	Nayada	Amarillo, gorra morada	Arlul

SEPTIMA CARRERA, A LAS 5.15 P. M.—Premio EL ESTRENO.—Clásico.— 1.300 metros.—Para 3 años.—Premios: $ 25,000 al 1.o, 5.000 al 2.o, 2,500 al 3.o y 1.250 al 4.o

M. Pelló	L. A. Morgado	1 Agustín	54	[illegible]	Icarus	Scrofella	Verde y blanco listado	D. Martínez
H. Gutiérrez	A. Gutiérrez	2 Bólido	54	6	Rock	[illegible]	Rojo, m. amarillas y morada	Santa Corina
A. Aguilera	M. Quezada	3 Cómo Nó	54	3	Firmament	Cómo se llama	Verde, brazaletes blancos	P. Henríquez
U. Verdugo	R. Donoso	4 Espartaco	54	5	Isabelino	Frea	Verde, gorra rosada	U. Verdugo
M. Pérez	J. Morales	5 Jayum	54	1	Poor Chap	Juana la Loca	Verde y blanco en ruedas	San Juan
R. Pérez	E. Castillo	6 Bamboa	52	0	Poor Chap	Bonita	Verde y blanco en ruedas	San Juan
A. Breque	J. Zúñiga	7 Salado	54	7	Salpicón	Papa Frita	Blanco y negro en ruedas	Macul
Jorge Carrasco	J. Carrasco	8 Limoges	52	[illegible]	Maidstone	Porcelana	Dorado, braz. y gorra blanca	Jorge Carrasco
J. Cavieres	M. Villena	9 Nagana	52	4	Henry Lee	Nirvana	Amarillo, gorra blanca	Selección

OCTAVA CARRERA, A LAS 5.50 P. M.—Premio PEDRO Mc CLELLAND.—2 400 metros.—Handicap para todo caballo.—Premio: $ [illegible] al 1.o

J. Celpa	A. Gutiérrez	1 Chiste	58	6	[illegible] Goes	Charminguira	Blanco y azul en ruedas	F. Bouquet
F. Nannucci	M. Villena	2 Reineta	56	[illegible]	Album	Caucasia	Blanco, lunares café	A. Ortúzar
J. Valenzuela	J. Carrasco	3 Cateador	57	1	Zanguilemu	Calantes	Plomo, braz. gorra negra	[illegible]
A. Grilli	R. Donoso	4 Shanghai Lily	57	7	Sin Sabor	Sweet Cyra	Perla, gorra verde	M. Tejeda
Gmo. Valenzuela	J. Zúñiga	5 Taxi Girl	52	4	Eton	Cartilla	Amarillo, mangas moradas	Dublín
J. C. Castro	F. Santander	6 Salerno	51	[illegible]	Isabelino	Savoia	Azul, banda perla	Quijote
J. Cavieres	J. Donoso	7 Sirenia	48	5	Tagore	Mythologia	Solferino, presillas plata	A. Huidobro
H. Pérez	Tal vez no corre	8 Florián	44	0	Urbión	Georgia	Rojo, gorra negra	Junquillar
E. Cáceres	E. Canales	9 Quiromancia	44	5	Henry Lee	Quibélina	Celeste, banda azul	Monte Patria

NOVENA CARRERA

F. Cáceres	J. Carrasco	1 Albuquerque	59	[illegible]	Tagore	Belle Fontaine	Celeste, banda azul	Monte Patria
A. Breque	[illegible] Villena	2 Constelación	56	[illegible]	Firmament	Vestale	Naranja, gorra café	Negrita
J. C. Castro	A. Gutiérrez	3 Marlene	55	8	Navarsky	Décima III	Amarillo, gorra violeta	F. Carvajal
M. Pérez	E. Castillo	4 Sanka	54	4	Isabelino	[illegible] Ferry	Azul y blanco a cuadros	Alegría
D. Pérez	L. A. Morgado	5 Candil	54	1	Henry Lee	Campanella	Verde, tirantes negros	El Monarca
J. Salfate	R. Donoso	6 Timbero	54	[illegible]	Old Boy	Theodolite	Azulino, estrellas blancas	J. Baytia
D. Sandoval	F. Santander	7 Atrevido	50	7	Camacho	Antígona	Negro, m. verde y amarillas	Tilina
O. Escalante	J. Zúñiga	8 Floria Tosca	50	8	Nid d'Or	Flama	Celeste, banda y gorra negra	Valdés Errázuriz
D. Sotomayor	M. González	9 Omar Kayiam	47	5	Tagore	Dorama	Celeste y blanco listado	Murga

DECIMA CARRERA, A LAS 6.50 P. M.—Premio KURICHANA.—1 400 metros.—Handicap para perdedores en la temporada.—Premio: $ 5 000 al 1.o

Jorge Carrasco	J. Carrasco	1 Mariscala	60	1	Margraft	Bravalesa	Rosado, gorra celeste	Los Leones
J. Carrasco	R. Donoso	2 Salaca	61	10	Citoyen	La Petita	Celeste, gorra rosada	Los Leones
F. Pérez	E. Castillo	3 Angelia	54	3	Isabelino	[illegible] Gloriam	Rojo, gorra negra	Junquillar
D. Pérez	L. A. Morgado	4 Puno	55	4	Royal Alarm	Piura	Negro, lunares blancos	Valparaíso
R. Astudillo	A. Gutiérrez	5 Pala de Oro	54	0	Nid d'Or	Badajona	Blanco, alam. y g. am.	Porteño
J. Cavieres	J. Zúñiga	6 Pactolo	54	8	Royal Alarm	[illegible] D'or	Azul y rojo listado	Tajtal
C. Rodríguez	J. Carrasco	7 Andorra	54	5	Isabelino	Savoia	Café, naranja, gorra blanca	Mon Plaisir
J. Cuevas	C. Cuevas	8 Gacel	53	7	Vesubio	Mora	[illegible] y gorra azul	A. Velozo
J. C. Castro	J. Morales	9 Blasonante	50	11	Ultimo Día	Miss Blossom	Azul, banda perla	Quijote
A. Fletcher	R. Urbina	10 Tuia	58	12	Tagore	B. Uetta	Rojo, zig-zag y g. verde	Siempreviva
A. Grilli	L. Bravo	11 Tom Boy	55	6	Lunático	Regina	Turquesa, mang. a g. negra	P. Etchepare
D. Sotomayor	F. Santander	12 Quesnie	45	2	Teclite	Dobrudja	Blanco, faja nar., gorra negra	Los Amigos

PROGRAMA DE ENTRADA PARA LA PENULTIMA REUNION VIÑAMARINA

DOMINGO 22 DE MARZO DE 1936

I.—Premio "Viña del Mar". — Clásico cerrado.—2,400 metros. — Para caballos de 3 y 4 años.—Peso: 3 años 54 kilos, 4 años 58 kilos. Recargo de 2 kilos a los ganadores de "El Derby" o "Valparaíso Sporting Club". Inscripción: $ 60 el 5 de marzo de 1934, $ 100 el 12 de noviembre de 1934, $ 100 el 4 de marzo de 1935 y $ 140 el 16 de marzo de 1936. Premios $ 40.000 al 1.o; $ 8.000 al 2.o y $ 4.000 al 3.o y $ 2.000 al 4.o.

II.—Premio "Last".—4,200 mts. m/m. Steeplechase. Para todo caballo. Handicap. Premio: $ 5,500 al 1.o.

III.— Premio "Lhassa".— 1,000 metros. Para productos de 2 años nacidos en Chile que no hayan ganado. Peso: 54 kilos. Premio: $ 8.000 al 1.o.

IV.—Premio "Le Rhone".— 1,500 metros.—Jinetes aprendices. Para caballos nacidos en Chile que no hayan ganado más de $ 12,000. Peso: 56 kilos. Recargo, a ganadores, de 3 kilos por cada carrera ganada. Descargo, a perdedores, de 1 kilo por cada carrera perdida. Premio: $ 5.000 al 1 o.

V.—Premio "Lady Love".— 1,000 metros. Para todo caballo. Handicap. Premios: 1.a serie $ 6.000 al 1.o; 2.a serie, $ 5,500 al 1.o y las demás series $ 5.000 al 1.o.

VI.—Premio "La Gripe".—1,400 metros. Para caballos perdedores en la temporada de Viña del Mar de 1936. Handicap. Premios: 1.a serie: $ 5.500 al 1.o, y las demás series $ 5.000 al 1.o.

VII.—Premio "Lady Blanca".—1,900 metros. Para todo caballo. Handicap. Premios: $ 8.000 al 1.o, $ 2,000 al 2.o y $ 1.000 al 3.o.

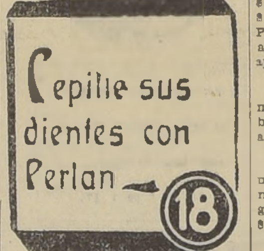

GUIA PROFESIONAL

MEMORANDUM DE "LA NACION"

LLAMADOS DE URGENCIA

Asistencia Pública San Francisco 80 teléfono 28; Posta N.o 2 de la Asistencia Maule esquina de Chiloé, teléfono 65498; Posta N.o 3 de la Asistencia Chacabuco esquina de Compañía, teléfono 83333; Asistencia Pública de Ñuñoa, Villaseca esquina de Irarrázaval teléfono 63616; Asistencia Pública de San Miguel, Avenida San Miguel 1077, teléfono 61642; Asistencia de Providencia Manuel Montt 303 teléfono 89983; Prefectura de Carabineros, Moneda esquina de Morandé, teléfono 28; Bombas 25. Prefectura de Investigaciones, Teatinos esquina de General Mackenna, teléfono 82316; Asilo de la Caridad, Colón 2036 teléfono 122511 Asilo del Salvador, Avenida Ossa teléfono 47 (Los Guindos); Asilo Maternal y Maternidad "Carolina Freire" Maturana 780, teléfono 86028; Asilo San Francisco de Paul, Gálvez 334 teléfono 89263; Asilo San Francisco de Regis, Libertad 33 teléfono 81402; Hospital de San Vicente, Independencia 1032, teléfono 65204; Clínica Alemana Dávila 737, teléfono 64231; Hospital de Niños Manuel Arriarán, Santa Rosa 1234 teléfono 65126; Hospital San Juan de Dios, Delicias 766, teléfono 64181; Hospital de Niños Roberto del Río, Matucana 345 teléfono 81402; Hospital del Salvador Av. Salvador 364 teléfono 62201; Hospital San Borja, Delicias 160, teléfono 62945; Hospital San Luis, José Manuel Infante 434 teléfono 89649; Hospital Ramón Barros Luco, Av. Subercaseaux 3204 teléfono 61226; Maternidad Susana Palma de Alessandri Placer 1327, teléfono 61514.

FARMACIAS DE TURNOS

DEL 14 AL 21 DE MARZO DE 1936

Italiana, San Pablo 2402.
San Rafael, Matucana 902.
Andrade, J. J. Pérez 4223.
Bremen, J. J. Pérez 5273.
Roma, Delicias 3702.
O'Higgins, Agustinas 2290.
Arriagada, Plaza Yungay-Rosas.
Central, Estado 353.
Española, Puente 518.
San Miguel, San Miguel-Sta. Rosa.
Kanter, San Diego 2730.
Royal, Portugal 201.
Stefania, Delicias 2642.
Burgos, Gran Avenida 6364.
La Principal, Carmen 2002.
San Luis, Blanco Encalada 2100.
Tucapel, San Alfonso-Tucapel.
Escobar, Franklin 897.
Inglesa, San Diego 1116.
Lira, San Francisco 389.
Nataniel, Nataniel 399.
Celta, San Diego 92.
Universo, Santa Rosa 1800.
Cruz Blanca, Irarrázaval 3707.
Bulnes, Borgoño 311 (Renca).
Manuel Montt, Manuel Montt 26.
Boza, Irarrázaval 3131.
Valdivieso Av. Recoleta 1501.
La Franciscana, Recoleta 271.
Simon, Independencia 895.
Chile, Independencia 1798.
Radium, M. Montt 2562.
San Crescente, Caupolicán 507.
De González, Los Acacios 3097.

Límites y locales de las Oficinas urbanas del Registro Civil de Santiago

Primera circunscripción del Registro Civil.—Servirá a la población que queda al norte del río Mapocho, dentro de los límites ya conocidos del público.

La oficina funcionará en la Plaza de la Recoleta N.os 148-150.

Segunda circunscripción del Registro Civil.—Atenderá a la población comprendida entre el río Mapocho y la Avenida de las Delicias; las calles de Amunátegui por el oriente, y Villasana y Apóstol Santiago, por el poniente.

La oficina funcionará en la calle de Rosas N.o 1321.

Tercera circunscripción del Registro Civil.—Comprenderá el río Mapocho por el norte, y la calle Ruble por el sur, la Avenida Condell hasta la Avenida Irarrázaval y de ésta, la línea del ferrocarril de Pirque por el oriente; la calle de Amunátegui, la calle de San Francisco hasta la Avenida Matta, y desde ésta la calle de Santa Rosa por el poniente.

La oficina funcionará hasta el 18 de abril en la calle de San Antonio N.o 460.

Cuarta circunscripción del Registro Civil.—Límita al norte con la Avenida de las Delicias, y al sur con la línea del ferrocarril de circunvalación; por el oriente, con la calle de San Francisco hasta la Avenida Matta y después la calle de Santa Rosa hasta la de Ruble; por el poniente la calle de Dieciocho; la Avenida Viel y la calle de San Ignacio, desde la Avenida Penitenciaria.

La oficina funcionará en la calle de Gálvez N.o 141.

Quinta circunscripción del Registro Civil.—Deslinda por el norte con la Avenida de las Delicias la Avenida del Ecuador y el camino de Los Pajaritos hasta Las Rejas; por el sur, con el Zanjón de la Aguada hasta la línea del ferrocarril del sur y desde esta línea del ferrocarril de circunvalación; por el oriente, la calle del Dieciocho la Avenida Viel hasta la Avenida Penitenciaria y después la calle de San Ignacio; y por el poniente con Las Rejas y Los Nogales.

La oficina funcionará en la calle Echaurren N.o 439.

Las carreras de ayer en el Hipódromo Chile

SIN SABER DIO CUENTA DE CHATEAU MOUTTON EN EL HANDICAP DE FONDO. — FIEREZA (NEGRERO) ABANDONO LA CATEGORIA DE PERDEDORES, REPARTIENDO EL MEJOR DIVIDENDO DE LA TARDE: $ 105.50 POR UNIDAD DE CINCO. — LA SERIE PRINCIPAL DE VELOCIDAD SE LA ADJUDICO SALINERA. — ZURRONA, PERFORADOR, MADDNESS, ROSAMUNDA, BECASSINE Y MAGAZINE, TRIUNFARON EN LAS PRUEBAS RESTANTES. — RELACION Y RESULTADOS DE LAS COMPETENCIAS Y NOTICIAS DIVERSAS

Una numerosa concurrencia asistió a presenciar las carreras de ayer en el Hipódromo Chile, atraída por las bondades del programa que se presentaba de innegables atractivos y que se desarrolló sin incidencias dignas de mención.

La catedra vió ganar a tres de sus preferidos, que fueron Perforador, Rosamunda y Magazine. De los otros, Lupe Velez se clasificó segunda; Vylho entró tercero; La Araucana y Chadina remataron cuartas y finalmente, Ibérica y Gua B no ocuparon sitio en el marcador.

Se registraron algunas sorpresas, las que estuvieron a cargo de Fiereza, Zurrona y Becassine siendo el dividendo más alto el de la primera, que abonó $ 105.50 por cada cinco a sus pocos partidarios.

Entre los profesionales, tuvieron destacada actuación el preparador Juan Cavieres y el piloto Juan Molina, que consiguieron tres lucidas victorias con Sin Saber, Rosamunda y Salinera.

Se dió comienzo a la reunión con el premio Conquista, condicional sobre 1.400 metros, destinado a 3 años no ganadores, y en donde Fiereza abonó $ 105.50 por cada cinco al imponerse al galope sobre la favorita Lupe Velez.

Ordenada la salida, Peneápolis pasó a la delantera, vigilada por Fiereza, escalonándose a continuación Panteric, Negligeé, Perfumada, Futileza, Purley, Fascinadora, Flores del Campo y Bedonine, con los demás en larga fila, que cerraban Lupe Velez, Meche y Villafranca.

Poco antes de la curva, Fiereza acudió en busca de Peneápolis, a la que dominó en los comienzos de la recta, a la vez que Panteric, Purley y Lupe Velez se hacían presente con fuscas energías.

Fiereza, levantada al freno por su piloto, empezó a distanciarse de sus rivales, y sin ser amagadas sus posiciones en parte alguna, desfiló por frente al disco cuando llevaba 5 cuerpos sobre Lupe Velez, que descontó mucho terreno al final. Tercera, a un cuerpo remató Panteric, delante de Purley. Flores del Campo, Negligeé y Bedonine. Ultimos, Gritona y Meche.

La segunda carrera y que correspondía a una de las series del premio Ceres, handicap sobre 1.200 metros, fué un nuevo descalabro para la catedra, pues el triunfo correspondió a Zurrona, que pagó $ 52 por unidad.

Alzadas las cintas, Ibérica lució sus colores al frente, perseguida a dos cuerpos por Zurrona, situándose más atras, Lausana, Bombín, Manicura, Doradita, Papito, Carabobo y Dama Loca, con Gallardo, Clairon y Catita al fondo, esta última debido a que movió mal.

Al dejar atras los 900 metros, Zurrona redujo el claro que la separada de la puntera, a la vez que Bombín aparecía tercero delante de Manicura, Lausana y Papito, corriendo en esta forma hasta la curva, en donde Zurrona igualó posiciones con Ibérica.

En los comienzos de la recta, Zurrona pasó a comandar el grupo y sin inquietarse por la atropellada de Manicura, la venció fácilmente y por 1 1/2 cuerpo. Tercera a igual distancia y en fuerte "rush", se clasificó Papito, que precedió a Doradita, Catita, Carabobo y Lausana. Ultimos, Da Suerte, Dama Loca y Bombín.

Ocupaba el tercer lugar del programa otra de las series de 1.200 metros, y que tuvo un reñido final entre Perforador, Vigoroso y Armador, que remataron en este mismo orden, separados por cabeza entre cada uno de ellos.

Tras larga espera, motivada por las mañas de Fogonero, se dió la partida, destacándose Patiño en el sitio de avanzada, escoltado por Campeona, quedando a su siga Vigoroso, pero no tardó Mauviette en igualar posiciones con el leader, situándose tercero Vigoroso y luego Quick, Perforador, Achecura, Campeona, Te Henua, Celaje y los otros, con Armador en penúltimo término y última distanciada, Gabacha.

A los 300 metros corridos, Vigoroso pasó a la vanguardia y se cortó 1 cuerpo sobre Patiño y Mauviette que precedían a Perforador, Quick, Achecura y Campeona, entrando en esta forma a la recta.

Cubiertos los primeros tramos del derecho, Perforador, en rápido avance dió caza a Vigoroso, empeñándose en reñida lucha, a la que se incorporó en los metros finales, Armador, sorprendiéndolos el disco cuando Perforador conservaba una cabeza sobre Vigoroso, y este 1/2 cabeza sobre el pupilo de Ruz. Cuarto Fogonero y a continuación Patiño y Campeona. Ultimo Quick.

De extremo a extremo y con toda holgura se adjudicó Maddness la sexta serie del premio Ceres, en donde aventajó por amplio margen al outsider Buen Pobre y a Pibrac.

Cuando el campo quedó libre Maddness se posesionó del puesto de peligro, cortada dos cuerpos sobre Fruta Verde, quedando tercero Visto Bien y a continuación, Penelope, Gua B, Príncipe Alejo, Garduña, Kaiser y Buen Pobre, en tanto que Pibrac y Biroquete eran los que cerraban la marcha.

Con la sola variante del paso de Visto Bien al segundo lugar, poco después de los 900 metros, llegó el lote a la recta, en donde retrogradaron Visto Bien y Fruta Verde, dando paso a Buen Pobre y Pibrac, que se habían colocado paulatinamente.

Maddness, sin ver amagadas sus posiciones en parte alguna, se limitó a galopar en el derecho, cruzando la raya cuando llevaba cuatro cuerpos sobre Buen Pobre, que batió por 1/2 cuerpo a Pibrac. Cuarto Biroquete, que se hizo presente a última hora, delante de Penelope. Gua B y Garduña. Ultimo Lindbergh.

El handicap de fondo, premio Chacolí, sobre 2,000 metros, y que era el compromiso básico del meet, fué una lucida victoria para Sin Saber, el que muy bien conducido por Molina, dió cuenta de Chateau Mouton.

El pique vino rápidamente y Martín Pescador fué el primero en surgir al frente, vigilado por Vylho, pero a los 200 metros, pasó Chateau Moutton a la punta y se cortó 1 cuerpo sobre el hijo de Ultimo Día, quedando tercera Insidia, y a continuación Vylho y Sin Saber, con Arpentur a retaguardia, orden en que desfilaron por frente a las tribunas.

Enfilada la recta opuesta y definidas ya las posiciones, Chateau Moutton marcaba el rumbo cortado 2 cuerpos sobre Insidia, que precedía por escaso margen a Martín Pescador; cuarto corría Vylho y más atrás Sin Saber y Arpenteur.

Poco antes de los 900 metros, Martín Pescador, en rápido avance desplazó a los leaders y se distanció hasta 2 cuerpos de Insidia y Chateau Moutton, conservando los otros su situación primitiva, orden en que giraron la curva, en donde se abrió Vylho.

Martín Pescador entró a la recta con la ventaja adquirida, pero muy luego dió señales de fatiga y cedió sus posiciones a Chateau Moutton, y cuando éste parecía el vencedor, se hizo presente por los palos Sin Saber, y descontando terreno con mucha seguridad, cayó sobre el hijo de Milenko y tras corta lucha lo venció al galope y por 1 1/2 cuerpo. Tercero, a igual distancia remató Vylho; cuarta Insidia; Quinto Martín Pescador y sexto y último Arpenteur.

A continuación tocó su turno a la 5a serie de 1.200 metros, y en donde la favorita Rosamunda no necesitó emplearse para derrotar por 2 cuerpos a Ardeur y Campo Falso.

Iniciado el movimiento, Ilegal surgió a la vanguardia, pero muy pronto fué substituído por Ardeur, quedando segunda Rosamunda, y a continuación Saeta, Ilegal, Levantisco, Cautelada, Campo Falso, Signorinetta y Madame Bonaparte, viéndose últimos a Salmerón que largo rezagado.

Al dejar atrás los 900 metros, Rosamunda desplazó al leader, el que poco más adelante cedió sus posiciones a Saeta, quedando siempre cuarto Ilegal delante de Campo Falso y Levantisco, orden en que entraron a la recta.

A la altura de las galerías atropelló Ardeur con grandes bríos, pero fué incapaz de dar caza a Rosamunda, que lo derrotó al galope y por 2 cuerpos. El tercer lugar a igual distancia, lo ocupó Campo Falso, que precedió a Saeta, Levantisco, Ilegal y Signorinetta. Penúltima, Madame Bonaparte y último Salmerón.

En séptimo término se corrió la cuarta serie del premio Ceres, y que fué una holgada victoria para Becassine, que pagó $ 62.30, al imponerse sobre Aracari y Amparo.

La movida se efectuó con Becassine al frente, perseguida por Venenito, escalonándose a su siga Mentalol, Paracelso, Fernandito, Amparo, Aracari y Finura, en tanto que La Araucana, Falluia y Falsidia se movían en los últimos lugares.

En los 900 metros, Venenito desplazó a Becassine, a la vez que Paracelso se ubicaba tercero delante de Fernandito, Amparo y Mentalol, corriendo en esta forma hasta poco antes de la curva, en donde Becassine y Paracelso liquidaron al puntero.

Una vez en la recta, Becassine tomó apreciable ventaja sobre sus adversarios y sin inquietarse por el avance de última hora de Aracari, lo batió al freno y por 3 cuerpos. Tercero, a 1/2 cuerpo remató Amparo; cuarta La Araucana; quinto, Paracelso; sexta Falsidia y séptimo Mentalol. Ultimos, Finura y Falluia.

Nuestro favorito Magazine triunfó al galope en la tercera serie de los 1,200 metros, en donde aventajó por 2 1/2 cuerpos a Storm III y Sonaja.

Despachado el grupo, Glorioso hizo de leader, distanciando 2 cuerpos de Magazine, que precedía a Armando Rosca, Lily Damita, Eucalipto, Storm III, Sonaja y Porcena, en tanto que Vividorcita y Gomorra se divisaban a retaguardia.

A la altura de los 900 metros, Eucalipto apareció tercero, delante de Lily Damita, Armando Rosca, Storm III y Sonaja, entrando el lote a la recta, siempre encabezado por Glorioso y Magazine.

Cubiertos los tramos iniciales del derecho, Magazine liquidó a Glorioso, y con su triunfo asegurado se fué al disco, el que lo sorprendió cuando llevaba 2 1/2 cuerpos sobre Storm III que avanzó mucho al final. Tercera, a 1/2 pescuezo, en tardío "rush", se clasificó Sonaja, que precedió a Armando Rosca, Glorioso, Porcena y Eucalipto. Ultimos Lily Damita y Visto Está.

Se puso fin a la interesante reunión con la serie principal del premio C[illegible] y en donde Salinera [illegible] en un canter sobre Flácido y Milón.

Tras corta espera el juez abrió el campo y Salinera se apoderó del puesto de peligro, custodiada a 1 cuerpo por Avellaneda, situándose más atrás Chadina, Six Sous, Flácido, Ortello, Cake y El Manzano, mientras que Sitka era la que cerraba la marcha.

Poco antes de los 900 metros, Chadina y Six Sous desplazaron a Avellaneda, conservando los otros su colocación primitiva, y sin otra variante, giró el lote la curva.

En los comienzos de la recta, Salinera abrió enorme claro sobre sus perseguidores, liquidando allí mismo la carrera a su favor, y aunque al final, Flácido y Milón descontaron mucho terreno, tuvieron que conformarse con el segundo y tercer lugar, a 2 1/2 y 1/2 pescuezo, respectivamente, de la pupila de Cavieres. Cuarta llegó Chadina y más atrás, El Manzano y Six Sous. Ultimo fué Ortello.

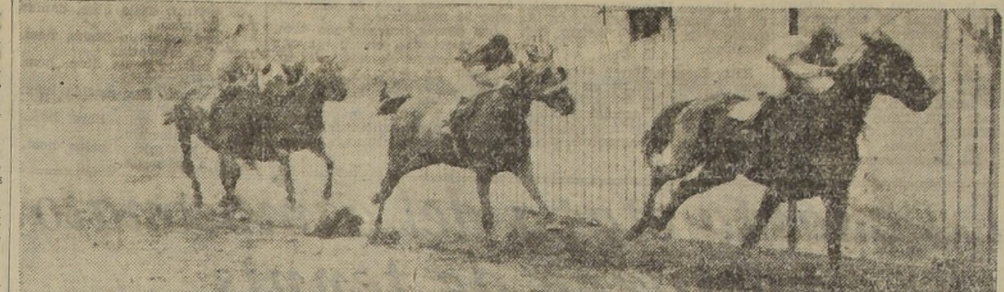
Sin Saber, al galope, delante de Chateau Moutton, Vylho e Insidia e nel handicap de fondo

Perforador derrota estrechamente a Vigoroso, Armador y Fogonero

Sin Saber, despues de ganar el compromiso básico del Chile.—Jockey: J. Molina

Rosamuda da facil cuenta de Ardeur, Campo Falso y Saeta

Maddners precede por 4 cuerpos a Buen Pobre, Pibrac y Bircquete

NOTICIAS DIVERSAS

Primera carrera. — E. Gaete, (Inami), reclamó contra A. Vidal (Fiereza), por estorbarlo a poco de partir.

M. Rivera (Bedouine), reclamó contra E. Castillo (Purley), por estorbarlo en los 900 metros.

E. Castillo, (Purley), reclamó contra R. Balbontín (Perfumada), por estorbarlo en la partida.

J. Muñoz, (Gritona), reclamó contra M. Rivera (Bedouine), por estorbarlo a poco de partir.

L. E. Vásquez, (Meche), reclamó contra A. Correa (Negligée), por estorbarlo en la partida.

Se desestimaron todos los reclamos.

2.a carrera. — L. Ahumada (Ibérica), reclamó contra G. Valencia (Zurrona), por cruzarlo a la altura de los 600 metros.

Se suspendió a Valencia por 1 reunión en el Hipódromo.

3.a carrera. — Se suspendió a Fogonero por 15 reuniones, por indócil.

L. Ahumada dió cuenta de que Celaje se fué de punta al partir.

4.a carrera. — L. Ahumada, (Biroquete), reclamó contra J. L. Díaz (Pibrac), por estorbarlo en la partida.

L. Leyton, (Buen Pobre), reclamó contra J. Silva (Gua B), por estorbarlo en los 900 metros.

H. Jara, (Garduña), y J. Alarcón (Penélope), reclamaron contra M. Quezada (Kaiser), y éste a su vez, contra A. Correa (Lindbergh), por estorbarlos al partir.

Todos estos hechos fueron considerados casuales.

6.a carrera. — J. Silva se presentó a manifestar que a pesar de haber recibido instrucciones de correr en punta con (Cautelada), no pudo pasar del 5.o puesto.

El preparador Donati expuso que la yegua corrió con toda su confianza, y que no sabe a qué atribuir su defección.

7.a carrera. — A. Correa (Finura), reclamó contra R. Ravello (Fernandito), por estrellarlo al partir.

Se multó en $ 50 a J. Molina, O. Sepúlveda y a J. Morales, por no hacer el paseo preliminar en la forma ordenada.

El Juez de Paddock multó en $ 25 a J. Molina (Sin Saber), por salir a la cancha con atraso.

RESULTADOS GENERALES DE LAS CARRERAS DE AYER (Pista liviana)

209 1.a carrera.— Premio CONQUISTA.— 1.400 metros.— $ 4.500 al 1.o; $ 90 al 2.o y $ 450 al 3.o

171	1.o	FIEREZA, con 44 kilos, por Negrero y Ambiciosa del stud Piruchita, jineta A. Vidal	478	404
171	2.o	Lupe Vélez 44, E. Canales	3208	3222
171	3.o	Panteric 52, J. Silva	1216	722
171	4.o	Purley 52, E. Castillo	1882	1182
171		Fornarina 52, O. Cuevas	721	464
171		Maquehua 52 L. Soto	230	79
152		Bedouine 54, M. Rivera	288	183
10		Candelaria 54, J. Alarcón	60	55
171		Meche 51, L. E. Vásquez	9	18
171		Fascinadora 53, R. Donoso	1675	672
123		Futileza 46, G. Díaz	47	48
154		Flores del Campo 52, J. Herrera	635	404
341		Gritona 48 J. Muñoz	12	18
48		Papalina 50 H. Jara	188	161
171		Peneápolis 50, S. Galaz	35	36
171		Negligee 47, A. Correa	553	341
171		Perfumada 44, R. Balbontín	89	120
132		Villafranca 44, S. Sánchez	140	114
132		Inami 44, E. Gaete	343	298
			11890	7810

Ganada por 5 cuerpos; el 3.o a 1 cuerpo.
Tiempo 1.28 4/5.
Preparador del ganador: C. Ruz.

DIVIDENDOS:

Ganador de Fiereza	$ 105.50
Placé de Id.	18.70
Placé de Lupe Vélez	7.50
Placé de Panteric	12.60

210 2.a carrera.— Premio CERES (8.a serie).— 1.200 metros.— $ 4.000 al 1.o; $ 800 al 2.o y $ 400 al tercero.

172	1.o	ZURRONA, con 51 kilos, por Nacre y Saddle, del señor J. Romero, jinete G. Valencia	1304	877
191	2.o	Manicura 51, H. Jara	1700	[illegible]
191	3.o	Papito 53 J. Silva	1105	655
172	4.o	Doradita 48, L. Leyton	1741	1435
173		Lausana 55 M. Quezada	961	548
173		Carabobo 52 J. Molina	1730	[illegible]
194		Catita 53, M. Rivera	278	269
176		Ibérica 51 L. Ahumada	[illegible]	[illegible]
172		Dama Loca 50 A. Valdés	90	00
173		Bombín 48, R. Balbontín	702	434
191		Da Suerte 48, M. J. Silva	183	202
191		Gallardo 48, L. Asurio	1082	[illegible]
191		Clairon 47 A. Correa	308	321
			14747	10804

Ganado por 1 1/2 cuerpo; el 3.o a 1 1/2 cuerpo.
Tiempo: 1.18 4/5.
Preparador del ganador: J. Donati.

DIVIDENDOS:

Ganador de Zurrona	$ 52.—
Placé de Id.	17.10
Placé de Manicura	14.40
Placé de Papito	21.20

211 3.a carrera.— Premio CERES (7.a serie).— 1.200 metros.— $ 4000 al 1.o; $ 800 al 2.o y $ 400 al tercero.

156	1.o	PERFORADOR, con 54 kilos, por Citoyen y Perforadora, del stud Tinoseata, jinete R. Donoso	3193	1955
152	2.o	Vigoroso 50, J. Molina	2007	1186
173	3.o	Armador 57, J. L. Díaz	1247	765
172	4.o	Fogonero 51, E. Galaz	219	200
174		Hijo Macho 58 W. Fuentes	667	330
126		Te Henua 58, J. Herrera	855	522
157		Gabacha 56, O. Sepúlveda	440	443
192		Campeona 53, E. Castillo	1874	1571
126		Quick 53, G. Valencia	728	441
182		Celaje 52, L. Ahumada	1610	880
197		Mauviette 51, H. Jara	1808	1501
173		Patiño 51, A. Valdés	938	677
191		Achecura 47, A. Correa	2235	1430
			17585	12153

Ganado por cabeza; el 3.o a 1/2 cabeza.
Tiempo: 1.16 3/5.
Preparador del ganador: S. González.
No corrió Pahlen.

DIVIDENDOS:

Ganador de Perforador	$ 23.40
Placé de Id.	10.30
Placé de Vigoroso	14.30
Placé de Armador	18.70

212 4.a carrera.— Premio CERES (6.a serie).— 1.200 metros.— $ 4000 al 1.o; $ 800 al 2.o y $ 400 al tercero.

174	1.o	MADDNESS, con 58 kilos, por Marevatt y Primavera, del stud Selección, jinete A. Gutiérrez	2417	1936
175	2.o	Buen Pobre 57, L. Leyton	534	397
193	3.o	Pibrac 53, J. L. Díaz	2330	1091
192	4.o	Biroquete 54, L. Ahumada	979	472
171		Fruta Verde 57, R. Donoso	2440	1311
194		Garduña 56 H. Jara	1203	736
174		Kaiser 36, M. Quezada	3031	1559
175		Lindbergh 56, A. Correa	372	233
173		Gua B. 58, J. Silva	4304	2645
174		Penélope 55 J. Alarcón	797	523
193		Príncipe Alejo 54, J. Herrera	3380	1933
153		Visto Bien 50, M. J. Silva	965	671
			22532	33353

Ganado por 4 cuerpos; el 3.o a 1/2 cuerpo.
Tiempo: 1.15
Preparador del ganador: M. Pérez.
No corrieron Tucán y Malpina.

DIVIDENDOS:

Ganador de Maddness	$ 39.60
Placé de Id.	16.—
Placé de Buen Pobre	39.—
Placé de Pibrac	13.30

213 5.a carrera Premio CHACOLI.— 2.000 metros.— $ 6.000 al 1.o; $ 1 200 al 2.o y $ [illegible] al 3.o

177	1.o	SIN SABER, con 54 kilos, por Sin Saber y Monjita, del señor J. Cavieres, jinete J. Molina	4030	2177
—	2.o	Chateau Moutton 48, M. J. Silva	1296	373
177	3.o	Vihlo 55, A. Gutiérrez	5613	2431
126	4.o	Insidia 44, A. Vidal	1160	689
197		Martín Pescador 47, L. Leyton	3831	1729
140		Arpenteur 46, M. González	2391	888
			20334	8872

Ganado por 1 1/2 cuerpo; el 3.o a 1 1/2 cuerpo.
Tiempo: 2.10
Preparador del ganador: J. Cavieres.
No corrieron: Vlatka, Cara Gua, Olegario y Sandino.

DIVIDENDOS:

Ganador de Sin Saber	$ 17.30
Placé de Id	9.70
Placé de Ch. Mouton	23.30

214 6.a carrera.— Premio CERES (5a. serie).— 1.200 metros.— $ 4 000 al 1.o; $ 800 al 2.o y $ 400 al tercero.

175	1.o	ROSAMUNDA, con 53 kilos, por El Maestro y Rosaraie, del señor S. Lyon, jinete J. Molina	4656	[illegible]
000	2.o	Ardeur 54 J. L. Díaz	1295	679
174	3.o	Campo Falso 54, J. Herrera	4049	2485
178	4.o	Saeta 51 M. J. Silva	1193	603
179		Salmerón 58, R. Lavín	149	193
178		El Chulo 57 S. Galaz	61	77
178		Cautelada 54, J. Silva	2037	1709
194		Jinetilla 53 J. Alarcón	701	513
178		Signorinetta 55 D. Solís	1307	840
179		Levantisco 51 L. Leyton	2541	1158
174		Legal 49, L. Ahumada	2311	1435
175		M. Bonaparte 43, A. Vidal	75	93
			23334	12683

Ganado por 3 cuerpos; el 3.o a 2 cuerpos.
Tiempo: 1.15
Preparador del ganador: J. Cavieres.

DIVIDENDOS:

Ganador de Rosamunda	$ 21.30
Placé de Id	8.10
Placé de Ardeur	17.30
Placé de C. Falso	8.40

215 7.a carrera.— Premio CERES (4.a serie).— 1.200 metros.— $ 4 000 al 1.o; $ 800 al 2.o y $ 455 al tercero.

175	1.o	BECASSINE, con 53 kilos, por Brown y Betty, del stud Rosany, jinete E. Castillo	1933	937
178	2.o	Aracari 52 R. Donoso	3601	2198
193	3.o	Amparo 53, J. L. Díaz	1621	876
178	4.o	La Araucana 50 J. Molina	5033	2313
179		Fernandito 57 R. Ravello	2121	773
60		Mentalol 56 A. Gutiérrez	3823	[illegible]
179		Paracelso 54 L. Ahumada	1236	719
178		Venenito 54 O. Jara	709	431
179		Falluia 53 M. Quezada	712	601
192		Falsidia 52 L. Leyton	1601	[illegible]
178		Finura 51 A. Correa	1813	817
195		Nevers 51, A. Vidal	196	164
			24793	[illegible]

Ganado por 3 cuerpos; el 3.o a 1/2 cuerpo.
Tiempo. 1.14 4/5.
Preparador del ganador: A. Donati.
No corrieron: Guardia Civil y Rusticano.

DIVIDENDOS:

Ganador de Becassine	$ [illegible]
Placé de Id	17.60
Placé de Aracari	10.60
Placé de Amparo	25.40

216 8.a carrera.— Premio CERES (3.a serie).— 1,200 metros.— $ 4.500 al 1.o; $ [illegible] al 2.o y $ 450 al tercero.

179	1.o	MAGAZINE, con 53 kilos, por Marevatt y False Alarm, del señor E. Larraín, jinete M. Quezada	4167	2194
157	2.o	Storm 53, J. L. Díaz	2926	1605
197	3.o	Sonaja 53, M. Rivera	2132	1083
179	4.o	Armando Rosca 46, A. Correa	1428	670
131		Eucalipto 63, A. Gutiérrez	2947	1206
130		Visto Está 56 J. Herrera	2616	1779
125		Gomorra 54, J. Morales	669	476
131		Hapsburgo 53, L. Leyton	393	233
131		Porcena 53 R. Donoso	4063	2222
130		Vividorcita 52, J. Silva	865	624
179		Lily Damita 48, M. J. Silva	515	309
179		Glorioso 46, A. Vidal	687	348
			24307	13724

Ganado por 2 1/2 cuerpos; el 3.o a 1/2 [illegible]
Tiempo 1.14 3/5.
Preparador del ganador: C. Quezada.

DIVIDENDOS:

Ganador de Magazine	$ [illegible]
Placé de Id	9.50
Placé de Storm	[illegible]
Placé de Sonaja	14.40

217 9.a carrera.— Premio CERES (2.a serie).— 1.200 metros.— $ 5.500 al 1.o; $ 1 100 al 2.o y $ [illegible] al 3.o

130	1.o	SALINERA, con 51 kilos, por Salpicón y Birdie Grove, del señor P. Rojas, jinete J. Molina	5272	2140
55	2.o	Flácido 60, R. Donoso	4082	1331
193	3.o	Milón 57 J. Herrera	1077	637
197	4.o	Chadina 57 W. Fuentes	5503	1722
193		Cara o Cruz 53, R. Ravello	[illegible]	67
150		Six Sous [illegible] J. Silva	[illegible]	352
176		Avellaneda [illegible] M. Quezada	[illegible]	178
54		Sitka [illegible] O. Jara	[illegible]	124
131		Cake [illegible] M. Rivera	[illegible]	[illegible]
203		Ortello 51 J. Morales	[illegible]	913
131		El Manzano 49, L. Leyton	[illegible]	1301
			[illegible]	[illegible]

Ganado por 2 1/2 cuerpos; el 3.o a 1/2 pescuezo.
Tiempo: 1.14
Preparador del ganador: J. Cavieres.
No corrió Tom Boy.

DIVIDENDOS:

Ganador de Salinera	$ [illegible]
Placé de Id	[illegible]
Placé de Flácido	11.10
Placé de Milón	15.10

Torneo interno del Atlético "San Miguel"

Hoy, a las 14.30 horas se iniciará en la pista del Estadio Militar, el torneo interno que ha organizado el Deportivo Atlético "San Miguel" teniendo establecidas dentro de sus pruebas, las siguientes: 100 metros planos; lanzamiento de la bala; 800 metros planos; salto largo; 5,000 metros planos; salto alto; lanzamiento del dardo; salto con garrocha; lanzamiento del disco; carrera de ida y vuelta desde el Estadio a la Cisterna.

Habrá medallas y diplomas para los tres primeros puestos de cada prueba.

Se espera con interés el desarrollo de este torneo, ya que según sean sus resultados procederá esta institución a pedir su reconocimiento oficial de la Asociación Atlética de Santiago.

NADADORES DE TODAS LAS CATEGORIAS ACTUARAN HOY EN SANTA LAURA

A LAS 16 HORAS, SE INICIARA EL TORNEO ORGANIZADO POR EL BANDO DE PIEDAD. — BADMINTON Y ESPAÑOLES SE ENFRENTARAN POR LA COMPETENCIA OFICIAL DE WATER POLO

A las 16 horas de hoy, se llevará a efecto el torneo acuático organizado por el Bando de Piedad, en la piileta de Santa Laura.

En este torneo han anotado su inscripción, varios de los nadadores que se distinguieron en los campeonatos nacionales que finalizaron el domingo último, y es de esperar que la reunión de esta tarde, alcance el buen éxito de los torneos anteriores.

Se pondrá término al certamen con el lance de waterpolo entre los equipos superiores de la Unión Española y el Badminton, lance que seguramente alcanzará un desarrollo de interés, dados los merecimientos de los contendores.

LAS PRUEBAS PARA DAMAS

En las pruebas para damas, actuarán varias de las nadadoras que tuvieron lucida actuación en los campeonatos nacionales. La primera de estas competencias, es la de 50 metros, estilo libre, en la que se han inscrito: Isabel Birón, del Bando de Piedad; Joan Irvine, Betty Lake y Rosemary Crew, del Stade, y Luzmira Sepúlveda e Inés Concha, del Universidad.

En los 100 metros, estilo libre, 1.a categoría, actuarán la campeona de Chile, Diana Burstein; Patricia Heffer, que obtuvo el segundo puesto en el campeonato, y Gladys Morales, que se anotó una buena performance en la estafeta de 4 x 100 metros, del domingo.

Kitty Haynes, Maren Anne Rorem, Paulette Faust y Joan Crew, del Stade; Seomara Hernández, del Universidad, y Elsa Hochhauser, del Badminton, participarán en los 100 metros, estilo pecho.

COMPETENCIAS PARA HOMBRES

En la primera prueba, 50 metros, estilo libre, 4.a categoría, participará el mayor número de competidores, pues se han inscrito 24 nadadores.

Las demás pruebas, son también reservadas, en su mayoría para nadadores de categorías inferiores.

La estafeta de 4 x 100 metros, los 100 metros, estilo pecho, hombres y los saltos ornamentales, deben ser las competencias de mayor interés en el programa para hombres.

EL PROGRAMA COMPLETO

El siguiente es el programa que se iniciará hoy, a las 16 horas:

50 metros, estilo libre, hombres, 4.a categoría.

50 metros, estilo libre, damas, 2.a categoría.

50 metros, estilo pecho, hombres, 4.a categoría.

200 metros, estilo libre, hombres, 3.a categoría.

200 metros, estilo espalda, hombres, 2.a categoría.

200 metros, estilo libre, hombres, 1.a categoría.

500 metros, estilo espalda, hombres, 4.a categoría.

100 metros, estilo pecho, hombres, 3.a categoría.

100 metros, estilo libre, damas, 1.a categoría.

100 metros, estilo pecho, hombres, 1.a categoría.

100 metros, estilo libre, hombres, 2.a categoría.

50 metros, estilo espalda, hombres, 3.a categoría.

200 metros, estilo pecho, hombres, 2.a categoría.

Estafeta 3 x 50 metros, 3 estilos, hombres.

Estafeta de 4 x 100 metros, estilo libre, hombres.

Saltos ornamentales.

Match de waterpolo, competencia oficial: Unión Española con Badminton.

Dep. Cerrillos actuará esta tarde en football

Con bastante entusiasmo, se ha venido preparando el programa deportivo que desarrollará esta tarde, en la cancha de la institución, el Deportivo Cerrillos, campeón de la Comuna de Maipú, el que alternará sus tres equipos, frente a los conjuntos que enviará el Deportivo Progreso, de la vecina localidad de Calera de Tango.

Por el entusiasmo que reina entre los deportistas y socios de la institución local, es de esperar que los partidos de esta tarde, se vean prestigiados con una numerosa asistencia.

Colo Colo juega hoy en Valparaíso con Wanderers

Los albos despedirán a su entrenador, teniente señor Pereda

Por el excursionista que parte de Mapocho a las 7 horas, se dirigirá a Valparaíso la delegación colocolina, que debe enfrentar al Wanderers, campeón de esa ciudad en la última competencia oficial.

En el vecino puerto ha despertado enorme entusiasmo la presentación del Colo Colo, ya que junto con el Wanderes son los que logran arrastrar mayor cantidad de público cada vez que les toca medir sus fuerzas en partidos amistosos.

Ambos cuadros se han preparado cuidadosamente para este lance, pues en la jira que hará Rampla Juniors a Chile a fines del presente mes, les tocará enfrentar a los uruguayos que vienen precedido de un justo cartel en su patria.

Por lo que hace a los porteños, hemos sidos informados que se han preparado cuidadosamente para este lance que consideran de suma importancia para su cartel, y ha eso se debe en gran parte la postergación que sufrió este match que debió efectuarse el domingo pasado.

Respecto al Colo Colo, la directiva ha tomado diversas medidas que a su juicio redundarán en mayor rendimiento del cuadro, y para ello ha introducido diversas modificaciones en las diferentes líneas. Es así, como los albos opondrán al Wanderes el siguiente equipo:

Caballero
Morales Camus
Lira Orrego Montero
Torres Sorrel Eduardo
Aurelio Rojas

De reserva irán los siguientes jugadores: Cortés, Welch, Lamour y San Juan.

La delegación irá a cargo del entrenador, teniente señor Pereda y de los directores señores Alfonso Silva, Dr. Molina Barros y Germán Reveco.

DESPEDIDA AL TENIENTE PEREDA. — Por resolución de la superioridad militar, el entrenador del Colo Colo, teniente señor Electo Pereda, ha sido destinado a hacer un curso de un año a la Escuela de Artillería de Linares, razón por la cual dejará durante la presente temporada la preparación de los albos.

Con este motivo, los jugadores socios y dirigentes de la popular entidad, han acordado ofrecer al teniente Pereda una manifestación de despedida, que se llevará a efecto el próximo lunes en la secretaría del Colo Colo, (Estado 60), a las 21 horas, y que consistirá en una comida.

Las adhesiones se reciben en el mismo local, hasta el domingo a las 21 horas.

La Comisión de Propaganda y numerosos socios que han estado colaborando en las actividades que desarrolla dicha comisión, se reunirán el lunes próximo, a las 19 horas, en la secretaría del Club.

Cítase para hoy, a las 7 horas, en la Estación Mapocho, a los siguientes jugadores que irán a Valparaíso: Caballero Cortés, Morales, Camus, Welch, Lira, Orrego, Montero, Aurelio, Torres Sorrel, Eduardo, Lamour, Rojas y San Juan.

La cuarta etapa del campeonato nocturno de tennis

SE DESARROLLARA ESTA NOCHE EN EL INTERNATIONAL SPORTING CLUB

La cuarta etapa del campeonato nocturno de tennis, que con tanto éxito está desarrollando el Internacional Sporting Club, en sus canchas de Bellavista, en celebración de sus bodas de plata, se verificará esta noche con un atrayente y novedoso programa a cargo de famosos y reconocidos players.

En efecto, la calidad de jugadores como Page, los hermanos Deik, Urrutia, Jacobs y varios otros, es suficiente para asegurar el éxito de cualquier espectáculo, mayormente al tratarse de un campeonato nocturno de esta naturaleza que se disputa por primera vez en Chile y que por su buena iluminación ha dejado ampliamente satisfecho a los jugadores y público.

EL PROGRAMA DE ESTA NOCHE

Tres partidos de especial importancia ofrece el programa confeccionado para la reunión de esta noche y que corresponden dos de ellos al campeonato de singles y el otro al de dobles.

El programa completo de la cuarta etapa, de esta noche, se desarrollará en el siguiente orden:

21.30 horas.— Raúl Bulnes v. Lionel Page.

22.30 horas.— R. Fenner-Ossandón v. ganador Deik Hnos. Pabst-Fuenzalida.

23.30 horas.— Fred Jacobs v. Carlos Urrutia.

IMPORTANCIA DE ESTOS MATCHS

Aún cuando aparece un tanto desproporcionada la contienda de los dos primeros matchs, por tratarse de un campeonato nocturno que servirá para catalogar los de "buena vista", ambos están llamados a ofrecer alternativas de interés.

Lionel Page, aparece a primera vista como el seguro vencedor del primer encuentro de la noche, pero Bulnes, que es el más constante y asiduo para los entrenamientos, ha evidenciado últimamente notables progresos que le servirán para oponer seria resistencia a su calificado adversario.

La pareja R. Fenner-Ossandón, forma un binomio de mucha capacidad, pues a su juventud une un perfecto entendimiento entre sí y posee muchos recursos para esta clase de juegos. La gran cancha de Ossandón, que vuelve por sus antiguos fueros, y la potencialidad y agilidad de Fenner, darán bastante que hacer a los campeones de Chile, los hermanos Deik, quienes a pesar de que se juegan una fija, tendrán que emplearse para romper la resistencia de la pareja del Santiago.

Como match equiparado y reñido, irá el singles entre Urrutia y Jacobs, adversarios que se merecen y que por sus medios están llamados a ofrecer el partido más equiparado de esta noche.

LOS PARTIDOS DE MAÑANA

Desde mañana empiezan a disputarse los cuartos finales de singles, cuyo programa consulta dos partidos y otro de dobles a cargo de las parejas Molinos-Weinstein contra Acevedo-Cooper.

El programa completo de mañana, es el siguiente:

21.30 horas.— Primer cuarto final de singles.

22.30 horas.— Molinos-Weinstein v. Acevedo-Cooper.

23.30 horas.— Segundo cuarto final de singles.

Inauguración de cursos de gimnasia femenina en "Vida Sana"

Mañana empezarán a funcionar todos los cursos de gimnasia femenina que parcialmente estaban suspendidos durante la temporada de verano. El horario de estos cursos, cuyo número de alumnos crece es el siguiente:

Damas A, lunes, miércoles y viernes de 10 a 11.

Damas B, martes, jueves y sábados, de 10 a 11.

Damas C, martes y jueves de 18.45 a 19.45.

Niñas, (de 10 a 15 años); de 17.30 a 18.30, los días lunes y jueves.

Clases de esgrima para damas

Martes, jueves y sábados, de 7.30 a 8.30; y de 19.45 a 20.45.

Estas clases son dirigidas personalmente por el director físico señor Benedicto Kocian con acompañamiento de música empleando un método que por su sencillez, eficacia y recreación está adquiriendo merecido prestigio y hace aumentar el número de alumnas pertenecientes a las familias distinguidas de la sociedad santiaguina.

La propaganda más elocuente de su labor que data apenas de un año en esta capital son los espléndidos resultados que están obteniendo sus alumnas, resultados comprobados por reexámenes físico médicos y por numerosos y distinguidos facultativos de la capital que en vista de estos hechos recomiendan a sus pacientes que están en condiciones de hacer ejercicios a este Instituto, a fin de obtener una rápida restauración de su salud y especialmente restablecimiento de las funciones orgánicas y equilibrio en el sistema nervioso. Como el número de la matrícula está estrictamente limitado el director de Vida Sana, nos ha solicitado recomendar a los interesados a inscribirse a la brevedad posible en la secretaría de Vida Sana, Portal Fernández Concha, 2.o piso.

Actividades del Dep. "San Miguel" F. C.

Por no tener partidas, por la Federación Deportiva Popular, este prestigioso club enfrentará hoy al Deportivo Vieux, de La Cisterna, con sus 1.o y 2.o equipos, y como preliminar un equipo infantil.

Con esta fecha, la secretaría del Deportivo San Miguel, se trasladará a Avenida San Miguel N.o 875.

Con festival ciclista en pista se inicia hoy la temporada

A las 14 horas, en el Velódromo de Santa Laura

Esta tarde, a las 14 horas, se iniciará en el Velódromo de Santa Laura un festival de ciclismo en pista, organizado por la Asociación Ciclista de Santiago, con el que se inician las actividades oficiales de la presente temporada.

Gran número de corredores se han inscrito para disputar los puestos de honor en las diferentes pruebas de que consta el calendario ciclístico. Entre ellos se cuenta un gran lote de corredores de la nueva generación, los cuales se aprestan a entablar tenaz lucha por adjudicarse una buena colocación, sobre todo en la prueba por caminos que tendrá por escenario el camino de Colina, partida de Santa Laura ida y regreso, para terminar en el Velódromo con las vueltas de reglamento.

A los miembros del jurado se les insiste en la hora precisa para encontrarse en este campo deportivo, pues se dará comienzo al programa, a las 13.30 horas en punto, para así no malograr la prueba de fondo, la que consta de 25,000 metros estilo olímpico.

Campeón ciclista por caminos de los Españoles

La carrera se iniciará a las 7.30 horas, desde el Velódromo de Santa Laura

A las 7.30 A. M., desde la puerta principal del Estadio de Santa Laura, se dará la largada de los competidores que lucharán por el título de campeón de caminos correspondiente al presente año.

Los más indicados para obtener la victoria son Rafael Gómez, Alfonso Cabrera, Salón Allel y el cachorro penquista que ha ingresado a la Unión Española, Baldomero Anguera, quien lleva más chance que los anteriores dadas sus espléndidas condiciones de avezado routier.

Este campeonato y fiesta anual ha sido dedicada en honor del cuerpo médico de los españoles y vencedores de la competencia de 1935 señores Agustín Calas, Luis Torres, Alfonso Cabrera, Luis Dieguez y Raúl González, los que, al mismo tiempo, serán huéspedes de honor durante el almuerzo que se efectuará a mediodía en el casino del Estadio Santa Laura.

En este mismo acto se hará entrega de los valiosos premios de la competencia del año pasado, donados por José Vega, Cayetano Pinedo, Julián Garachena, Victoria Lorenzo y Julio Ríos, y para los ganadores de la prueba de hoy, obsequiados por Sáenz y Cía., Yalde, Laureano Fernández Balbín, Francisco Torremocha, Directorio de 1936, Furtuoso León y doce medallas del señor Carlos Antiquera.

Durante el desarrollo de la carrera se efectuará en la cancha principal un partido de football entre solteros y casados, cuyos cuadros serán capitaneados por Guillermo Gomila y Florencio Abeleida, respectivamente. Además, otros juegos deportivos a cargo de los miembros de la sección ciclismo.

Carrera a Maipú organiza hoy el Atlético Royal

El Circulo Atlético Royal verificará en la tarde de hoy una nueva prueba pedestre entre sus asociados, con el recorrido Quinta Normal-Maipú. Esta carrera ha despertado entusiasmo entre los fondistas del Royal, los que se han inscrito en gran número para intervenir en dicha prueba. Las condiciones mismas de las carreras hacen incierto su resultado, por cuanto no habrá handicap.

La partida será dada, a las 14.30 horas, desde la Quinta Normal, para seguir por Matucana, Ecuador, Avenida de los Pajaritos y camino a Maipú.

Los atletas que harán acto de presencia en esta carrera serán los siguientes: J. Acosta, O. Pérez, J. Becerra, M. Campos, A. Campos, O. Pérez, Raúl Céspedes, J. Saavedra, A. Bolvalán, G. Cebra, O. Leyton, G. Tapia, J. Alarcón, J. Núñez, M. Avilez, J. Muñoz, A. Muñoz, R. Rojas, F. Figueroa, M. López, J. Méndez, J. Flores, E. Godoy, O. Gómez, C. Alarcón, E. Fernández, M. Lara, G. Lara, E. Tuggener, G. Prado, A. Sánchez, J. Caro, D. del Río, E. Astorga, L. Monasterio, L. Amaya, Edo. Díaz, H. Reyes, J. Prieto, P. Ronda, R. Zabala, M. Frías, J. Montero, A. Martínez, M. Cabeza y J. Varela.

JURADO

Los siguientes señores tendrán a cargo el control de la prueba: J. Romero, O. Romero, R. Romero, H. González, E. Rodríquez, E. Reyes, J. Baeza, L. Santander E. Espinoza.

LOCOMOCION

Como de costumbre, el Royal contará con unas góndolas que harán el recorrido de la carrera, para las familias de los participantes.

Abiertas las inscripciones para el Curso de Arbitros

La Asociación de Arbitros de Santiago comunica a los interesados que están abiertas las inscripciones para el curso de árbitros correspondiente al presente año. Las clases serán dictadas por un competente profesor y a ellas pueden concurrir no sólo las personas que deseen incorporarse a la Asociación, sino también los interesados en conocer a fondo las reglas de juego. El curso funcionará, posiblemente, los días miércoles y viernes, de 7.30 a 9 de la noche, en Santo Domingo 1334.

Las clases de gimnasia, que este año también serán dirigidas por el profesor de educación física, señor Luis Gilberto, empezarán el martes 17. Se desarrollarán en el gimnasio de la Piscina Escolar, los días martes y viernes, de 8 a 9 de la noche. La asistencia de los árbitros es obligatoria.

El Directorio de los árbitros se reunirá mañana, a las 7.30 P. M., con el objeto de ocuparse del despacho de la cuenta pendiente.

Interesa a los clubs de la Sección Profesional

Se recuerda a los clubs afiliados que mañana es el último día hábil para que puedan pagar la mitad de la cuota de inscripción anual y para que entreguen todos los antecedentes relacionados con su participación en las competencias ordinarias, según lo expresa el Art. 47 del Reglamento, que se detalla en seguida:

1.o Nómina completa de sus socios con las direcciones;

2.o Lista de jugadores clasificados por equipos, indicando su calidad de amateur o profesional;

3.o Colores del club;

4.o Nómina de su directorio;

5.o Dirección postal del club;

6.o Un ejemplar de sus Estatutos y Reglamentos cuando no lo hubiere entregado anteriormente;

7.o Nota-poder que acredita sus delegados, y

8.o Facsímil del timbre social.

Como se recordará, el directorio central ha dado facilidades para que los clubs paguen por ahora la mitad de la cuota anual y el resto antes del 15 de abril.

CITACIONES

CUATRO NACIONES F. C.— Jugadores de sus tres equipos hoy, a las 7 horas, en Bascuñan, esquina Antofagasta, para dirigirse a Hospital.

DEPORTES AMERICAN F. C. —Asamblea general, el martes 17, a las 21.30 horas, en Molina 478.

DEPORTIVO IBERIA.— Jugadores de sus tres equipos hoy, a las 14.30 horas, en la cancha del Santiago.

DEPORTIVO ESTRELLA. — Jugadores hoy, en la cancha Municipal de La Cisterna, a las 15 horas.

DEPORTIVO WASHINGTON. —Jugadores de sus tres equipos, a las 9 horas, en la cancha del Alianza, de Ñuñoa.

DEPORTIVO ROJAS TOBAR. —Jugadores de sus tres equipos hoy, a las 14 horas, en su cancha.

1.o DE MAYO F. C.— Cítase a los adherentes del paseo al Fundo El Bajo hoy, a las 13.30 horas, en la secretaría, Avenida Matta N.o 1014.

CALAVERAS 13 F. C.— Socios y jugadores que asistirán a las once-comidas en la Quinta Rosita, calle María Auxiliadora 795, en San Miguel.

DEPORTIVO PUF F. C.— Jugadores de sus tres equipos, en la cancha del San José, a las 14 horas.

GERMINAR F. C.— Jugadores de sus tres equipos, en la cancha de la Escuela de Artes, a las 14 horas.

LUIS VIAL INFANTE.— Jugadores de sus tres equipos hoy, a las 14 horas, en la cancha de Antonio Varas 458.

Junta general para el martes, a las 21 horas, en Providencia 1564.

DEPORTIVO MUNIC. PROV. —Jugadores de sus tres equipos, a las 14 horas, en la cancha Antonio Varas 458.

Junta general el martes, a las 21 horas, en Providencia 1584.

DEPORTIVO ROCA MAPOCHO.— Junta general hoy, a las 10 horas, en el local de costumbre.

GOLD STAR F. C.— Jugadores hoy, a las 9 horas, en la cancha del O'Higgins.

DEPORTIVO MEXICO.— Jugadores de sus tres equipos hoy, a las 14 horas, en Antonio Varas 458.

DEPORTIVO ATLANTIDA. — Cita a sus atletas hoy, a las 9 horas, para entrenamiento general, en el Estadio Militar.

DEPORTIVO GMO. BALBOA. —Jugadores de sus tres equipos hoy, a las 9 horas, en Irarrázaval, esquina de Román Díaz.

TENIENTE GODOY F. C. — Jugadores de sus tres equipos hoy, a las 14 horas, en la cancha del Arrieta, en Peñalolén.

DEPORTIVO HAYDUK. — Jugadores de sus dos equipos, a las 14 horas, en la cancha Valdivieso.

ESPERANTO F. C.— Jugadores de sus equipos hoy, a las 14 horas, en la cancha Ochagavía.

AUDAX ITALIANO.— Sección Infantil.— Jugadores infantiles y juveniles, a las 9 horas, en su cancha, por tener que jugar con el Santiago National.

SPORTIVO 30 DE JULIO. — Jugadores hoy, a las 14 horas, en la cancha de la Casa de Orates.

LUIS CRUZ MARTINEZ F. C.— Junta general hoy, a las 10 horas, en el local de costumbre.

REAL DE MADRID F. C. — Jugadores hoy, a las 14 horas, en la cancha de la Escuela de Medicina.

DEP. VIÑA DEL MAR.— Jugadores hoy, a las 14 horas, en la secretaría.

ARRIETA-GUINDOS F. C.— Jugadores hoy, a las 7 horas, en la secretaría.

LUIS A. MOYANO F. C. — Jugadores hoy, a las 14 horas, en Gálvez 129.

CARLOS WALKER F. C. — Junta general hoy, a las 11 horas, en Thompson 3831.

General Baquedano actuará hoy en Jahuel

Esta tarde actuarán los equipos del Club Deportivo General Baquedano, en la vecina localidad del Alto de Jahuel, donde alternarán sus cuadros con el Deportivo Jahuel de ese punto.

Por los buenos antecedentes que posee el club visitante, que ha venido desarrollando una campaña que le ha hecho destacar entre los mejores de nuestro deporte popular, hace esperar que el cotejo de ésta tarde con el Deportivo Jahuel, alcance contornos de atracción y una buena actuación de parte de ambos conjuntos.

Interesa a los clubs de la Asoc. Atlética de Santiago

Importantes resoluciones del directorio

El directorio de la Asociación Atlética de Santiago, ha tomado los siguientes acuerdos para resolución de los clubs afiliados:

1.o Nómina del directorio, secretaría del club y su dirección postal, nombres de los delegados (propietario y suplente) y sus direcciones personales.

2.o Nómina de los socios, honorarios, cooperadores y activos.

3.o Nómina de los atletas activos que a partir del 20 de marzo, sean socios del club.

4.o Nómina de los socios-atletas de los clubs, que de acuerdo con las disposiciones ya contempladas (pago de los seis últimos meses de las cuotas anuales y devolución de los útiles de atletismo de propiedad del club) hayan solicitado el pase durante el período comprendido entre el 1.o y el 20 de marzo y al club que ingresen.

5.o El club patrocinante de un pase, debe acompañarlo con el valor fijado de diez pesos ($ 10) por atleta además del carnet y tarjeta.

6.o Renovación total por parte de los clubs de los carnets y tarjetas de sus atletas.

7.o Completar por intermedio de su previa revisión de las fichas o tarjetas de acuerdo con el señor tesorero.

Se recomienda a los clubs la exactitud a lo solicitado por la presente circular, por cuanto este directorio será inflexible al prohibir todo acceso al estadio, gimnasio, entrenamientos en general y a los torneos, a los atletas o personas que no reunan con los requisitos ya mencionados, acuerdos que sólo tienden a evitar la permanencia de personas extrañas con perjuicio de los atletas.

Para aquellas personas que sin pertenecer a un club y quieran practicar atletismo deberán hacerlo por intermedio de un club afiliado, con todas las obligaciones de los socios, ya que la Asociación no podrá proporcionar sus franquicias y beneficios nada más que a los atletas registrados en los clubs afiliados, garantizando el sacrificio de los atletas que mantienen la organización y prestigio de sus clubs.

Todos estos antecedentes solicitados por la presente publicación, deben estar en secretaría de la Asociación, M. Rodríguez N.o 8, el viernes 20 del mes, hasta las 22 horas.

Hoy podrá conocerse la verdadera potencialidad del equipo uruguayo

MAGALLANES, EL CAMPEON PROFESIONAL DE TRES TEMPORADAS CONSECUTIVAS, DEFENDERA LOS PRESTIGIOS DEL FOOTBALL CHILENO

LA CONTIENDA SE INICIARA A LAS 17 HORAS, EN EL ESTADIO DE CARABINEROS, ANTE EL ARBITRO SEÑOR F. HORTA. — EN LOS PRELIMINARES ACTUARAN MARRUECOS CON MAGALLANES B, Y CARLOS WALKER CON FAMAE

La reunión internacional de esta tarde en el Estadio de Carabineros debe resultar el más franco éxito deportivo, con la presencia del Wanderers de Montevideo y Magallanes, el campeon profesional, quienes en hidalga lucha tratarán de conquistar una victoria que será de gran resonancia.

El sólo hecho de mencionarse el nombre de Uruguay en una contienda futbolística es sabido que es un factor de atracción para cualquier público. Tal es la fama adquirida por el football oriental en el deporte mundial.

Para los uruguayos debe comprenderse que sería un valioso galardón una victoria sobre el Magallanes, ya que, siendo el tercero en el campeonato de Montevideo, significaría una superioridad considerable sobre nuestro football. Y a propósito de esta idea que nos viene a la mente, recalcamos que será la ocasión más propicia para hacer una comparación definitiva entre nuestros valores y los extranjeros que nos han visitado.

Defensor de Montevideo, Alianza de Lima y Velez Sarsfield hicieron magníficas performances en las canchas chilenas y parece que todos estuvimos de acuerdo en que nuestros representantes actuaron con manifiesta mala suerte en todos los partidos.

Si Wanderers llegara a mantenerse invicto o demostrar una superioridad manifiesta en este segundo encuentro, no habrá nada más que discutir, sino solamente limitarnos a trabajar de nuevo por acercarnos siquiera al inimitable juego rioplatense. Claro es que estamos en la iniciación de la temporada y nuestros equipos no tienen adquirida la trabazón suficiente que alcanzan a mediados de año, pero de todos modos, el triunfo de Magallanes es necesario o más bien dicho indispensable para el prestigio del football chileno.

PREPARATIVOS DE LOS URUGUAYOS

Los integrantes del Wanderers de Montevideo saben que se juegan esta tarde el prestigio de toda la jira. El triunfo sobre el Audax Italiano si hemos de hablar con franqueza, no convenció a nadie, pues en un lance de la flojedad como el jugado en los Campos de Sports podía ganar cualquiera de los dos rivales, y tocó la suerte de ganar al Wanderers.

La contienda frente al campeón profesional ha sido tomada entonces con gran interés, llegándose a creer, y tienen razón, que deben rehabilitarse con una buena performance.

Los prestigios del Club Magallanes han atravesado las fronteras y por tanto saben que tendrán un rival dificilísimo y de ahí que los "bohemios" hayan estado acuartelados y bajo la mirada inmediata de su entrenador.

Nosotros que hemos concurrido a presenciar los entrenamientos estamos convencidos que darán un buen espectáculo. No se puede esperar menos de hombres de la fama de Bessuso Muñiz, Denis, Haeberli, Figueroa, Amarillo, etc.

EN LA TIENDA DE LOS MAGALLANICOS

Como ya se han dado los nombres de los jugadores que defenderán al Magallanes, los aficionados y especialmente los "hinchas" de los aguerridos tienen formada su opinión sobre el probable resultado del partido.

Si Wanderers no muestra una línea delantera más efectiva que aquella que enfrentó al Audax, la cosa andará a pedir de boca, pues con el triángulo defensivo que formarán Eugenio Soto, Quintín Vargas y Nemesio Tamayo, será muy difícil que pasen con la bola.

La línea media, con la inclusión del quillotano Morales, a pesar de tener a Ponce y Julio Córdoba a los lados, es una enigma para la mayoría, pero se espera que responderán, la delantera puede ser la pesadilla de Bessuso, con mayor razón si logran entenderse Avendaño, Lorca y Vidal.

BUENOS PRELIMINARES

Se presentará por primera vez ante la afición metropolitana, un modesto club del vecino pueblo de Marruecos, que lleva el mismo nombre.

Sus antecedentes hacen esperar que ofrezca una porfiada resistencia a su oponente el Magallanes B., y como los visitantes vienen bien preparados y con una dosis enorme de amor propio es de suponer que harán una partida de gran interés.

Carlos Walker, el fogoso club de la serie B., profesional jugará en el semi fondo con el Famae.

Esta contienda promete también adquirir caracteres emocionantes, ya que se trata de dilucidar un viejo pleito.

COMO SE DESARROLLARA EL PROGRAMA

A las 14.30, jugarán Marruecos y Magallanes B.

A las 15.45, Carlos Walker y Famae. y

A las 17, se presentaran los protagonistas del lance internacional.

EL ARBITRO

Dirigirá el encuentro el competente árbitro señor Felipe Horta.

Aspectos de la última sesión de entrenamiento de los uruguayos, el viernes último, en Carabineros. Vemos en plena acción al arquero Bessuso y a continuación el capitán, zaguero Muñiz y el puntero izquierdo Figueroa

Federación de Football de Chile

CARNET RETIRADOS

Se pone en conocimiento de los señores delegados, cuyo carnet le fuera retirado en el programa internacional del domingo pasado, que les será devuelto esta tarde en la cancha de Carabineros en donde pueden reclamarlo del jefe del control.

Se les informa, al mismo tiempo que, por disposición de los Impuestos Internos deberán pagar el impuesto que corresponde a las entradas liberadas.

Hoy se entrena el seleccionado de basketball

Con motivo de la Selección Nacional de Basketball, organizada por la Federación, para los días 27 y 28 del presente, la Asociación Santiago, iniciará desde hoy los entrenamientos de sus jugadores seleccionados.

Con tal objeto cita para las 10 horas en la cancha del Famae a los siguientes jugadores: Primard, Salamovich, Moret, Novani, hermanos Ferrer, Kapstein, Ulloa, Mehech y Toro.

El Directorio de la Asociación, en reunión extraordinaria del viernes, acordó nombrar entrenadores del equipo a los señores Fernando Primard y Osvaldo Retamal. Además se hace presente a los jugadores que la asistencia a los entrenamientos es estrictamente obligatoria.

Uruguayos									Magallanes
Bessuso	Muñiz, Seoane	Denis, Ameijendas, Peláez	Figueroa, Aguiar, Haeberli, Rodríguez, Amarillo		Carmona, Vidal, Lorca, Avendaño, Navarro	Córdoba, Morales, Ponce	Vargas, Tamayo	E. Soto	

Torneo ciclista organizado por el club Italo-Chileno

El Circuito San Pablo-Quinta Normal, servirá de base a la reunión

A LAS 14 HORAS SE DARA LA PARTIDA DESDE LA QUINTA NORMAL

Con un recorrido que comprende los barrios de San Pablo y Quinta Normal, se efectuará esta tarde el circuito que ha organizado el club Ciclista Italo Chileno de los registros de la Asociación Garnham.

En este torneo actuarán pedaleros de todas las categorías pertenecientes a la institución mencionada y seguramente dará oportunidad para que un buen número de espectadores puedan presenciar la pasada de los competidores por las diversas calles del recorrido atendida a lo populosos de los barrios nombrados.

Los corredores de primera, segunda y tercera categoría deben cumplir tres vueltas al circuito y serán largados en un sólo grupo.

Los aficionados novicios y de cuarta categoría cubrirán solamente dos vueltas al circuito y partirán en grupos separados.

OTRAS PRUEBAS

Mientras se desarrolla la carrera por las calles, en el interior de la Quinta Normal se efectuarán pruebas para infantiles hasta de trece años y damas en las cuales intervendrán un grupo selecto de inscritos.

LOS PREMIOS

Para los vencedores del circuito pertenecientes a las tres categorías superiores habrá tres premios. Dos para los vencedores y uno para el corredor de tercera categoría que obtenga la mejor clasificación.

ADVERTENCIA A LOS COMPETIDORES

Se nos pide advertir a los competidores que deben entrar por la puerta de la Quinta Normal que está frente a Santo Domingo, para evitarse el pago de la entrada. Además deberán presentarse con las respectivas insignias de sus clubs.

El 1.o de Mayo, de paseo

Esta institución se trasladará hoy a fundo El Bajo, para asistir a una fiesta íntima, organizada por el prestigioso vecino y deportista señor Manuel Vergara Caballero, persona que cuenta con arraigadas simpatías dentro de las filas "mayinas".

La comitiva del 1.o de Mayo, partirá desde su secretaría, Avenida Matta N.o 1014, en una góndola especial, en dirección a la Comuna de Barrancas, a las 13.30 horas.

Everton celebra hoy su 18.o aniversario

Exito promete alcanzar la manifestación que esta institución ha preparado para celebrar su 18 Aniversario Social.

La manifestación consiste en unas once-comida, que serán servidas en una casa-quinta de Lo Ovalle (Paradero 14) calle Vargas Buston 426, seguida de un baile familiar.

En dicha reunión, se efectuará la sesión solemne, con lectura de la memoria, balance de la tesorería, entrega de premios a los ganadores del campeonato de Salón y Rayuela, y se recibirá el nuevo Directorio. La reunión se llevará a cabo a las 15 horas.

Amistosos de football de hoy

DEPORTIVO IRIARTE F. C. — Se enfrentarán con Escuela Nocturna N.o 31, a las 15 horas, cancha de la Población Buzze 4.

DEPORTIVO APOLO. — Se enfrentarán con tres equipos al Exequiel Jorquera, a las 14.30 horas, cancha Hipódromo Chile.

DEPORTIVO LUIS AV. — Enfrentarán con tres equipos al Paraguay, a las 14 horas, cancha Santa Filomena.

AGUILA NEGRA F. C. — Enfrentara sus tres equipos en la vecina localidad de Lampa, al Deportivo Barros Luco. Partirán de Avenida Independencia con Inglaterra a las 13 horas.

DEPORTIVO IBERIA. — Enfrentará sus tres equipos al Deportivo Pacífico, a las 14.30 horas.

DEPORTIVO COMERCIAL. — Enfrentará su equipo al Luis Blaquart, en la vecina localidad de Rengo.

VICENTE MARTINEZ F. C. — Enfrentará sus tres equipos al Cantera Maipo, en la vecina localidad de Viluco. Partirán a las 13 horas de hoy.

DEPORTIVO SEDERIAS ATLAS. — Enfrentará con el Unión Católica de El Monte, en esa localidad.

SAN REMO F. C. — Enfrentará sus tres equipos al Manuel Maldonado, a las 14 horas, cancha de Bellavista.

INDEPENDIENTE F. C. — Enfrentará sus tres equipos al Esparza, a las 14 horas, en su cancha de Cisterna, Paradero 4.

DEPORTIVO CHILE RECOLETA. — Enfrentará sus tres equipos al Victoria Chorrillos, a las 14 horas, cancha Inés de Suárez.

RAYUELA LOS LAURELES. — Enfrentará sus equipos al Estrella de Bulnes, a las 15 horas, en las canchas de Santa Elena 1415.

LUIS VIAL INFANTE. — Enfrentará sus tres equipos al Deportivo México, a las 14 horas, en Antonio Varas 458.

SANTA LUCIA F. C. — Enfrentará sus tres equipos al Santa Elvira, a las 14 horas, cancha Valdivieso.

DEPORTIVO ALBION. — Enfrentará sus equipos infantiles al Deportivo Bilbao, a las 9 horas, cancha de Humanidades.

DEPORTIVO PICHI-SANA. — Enfrentará sus tres equipos al Vicente Salinas, en la vecina localidad de Maipo. Partirán de Chile-España, a las 11 horas de hoy.

RIVER PLATE F. C. — Enfrentará sus tres equipos al Deportivo Copal, a las 15 horas cancha Vicuña Mackenna 1865.

ALIANZA F. C. — Enfrentará sus equipos al Canillitas de Puente Alto en esa localidad. Partirán a las 13.30 horas desde su secretaría.

DEPORTIVO JUAN MELLADO. — Enfrentará dos equipos al Defensor, a las 9 horas, cancha Quinta Normal.

ARCO IRIS F. C. — Enfrentará sus tres equipos al Malloco Atlético, en la vecina localidad de Malloco. Partirán de Irarrázaval esquina de Macul a las 12.30 horas de hoy.

EL VIAJANTE F. C. — Enfrentará sus equipos al San Francisco de Mostazal, a las 15 horas, en la cancha del General Baquedano.

RIO DE JANEIRO F. C. — Participa a sus socios y jugadores que ha sido postergado el paseo a Puente Alto, hasta el próximo domingo.

GUILLERMO MARTINEZ F. C. — Enfrentará sus equipos al Biblioteca de Quilicura, en esa localidad. Partirán de Vitacura 836, a las 12.30 horas.

EXEQUIEL VILCHES F. C. — Enfrentará cuatro equipos al Oriental Acacias, a las 13 horas, cancha Macul esquina de Eliécer.

DEPORTIVO SAN LUIS. — Enfrentará sus tres equipos al Abisinia, a las 14 horas, en su cancha.

NACIONAL F. C. — Enfrentará sus equipos al Peñarol Buin F. C. de Buin, en esa localidad. Partirán de Sazié esquina de Bilbao, a las 12.30 horas.

UNION SANTA ELENA. — Enfrentará sus tres equipos al Germinal, a las 14.30 horas, cancha Escuela de Artes.

TENIENTE GODOY. — Enfrentará sus equipos infantiles al Manuel Maldonado, a las 10 horas, cancha de los Gráficos.

LUIS NEBOT F. C. — Enfrentará sus equipos al Luchetti, a las 14.30 horas en Campos de Sports.

MARGOZZINI F. C. — Enfrentará sus tres equipos al Charolito, a las 14.30 horas en cancha Magallanes.

MUÑOZ MOYANO F. C. — Enfrentará sus equipos al Simón Bolívar, a las 14.30 horas en el Parque Cousiño.

DEPORTIVO ANDRES BELLO. — Enfrentará sus equipos al Almirante Latorre de Peñaflor, en esa localidad. Partirán de Andrés Bello 061, a las 8 horas.

MANUEL MONTT. — (Sección Football). — Enfrentará sus equipos al Petrizzio, a las 10 horas, en la cancha Magallanes.

DEPORTIVO FIDEOS F. C. — Enfrentará sus equipos al Roncdizzoni a las 14.30 horas, cancha del Parque Cousiño.

DEPORTIVO ALCANTARILLADO. — Enfrentara sus equipos infantiles y juveniles al Volga a las 9 horas, en el Parque Cousiño.

CARLOS SILVA VILDOSOLA A MALLOCO. — Partirá a las 13 horas, desde Estación Alameda, con todos sus equipos, para jugar con el Victoria.

Cometa Juniors v. Dep. Providencia

Reina entusiasmo en las filas "cometinas", por ver expedirse esta tarde a su plana mayor, capitaneada por su popular Negro Argomedo, frente al rápido conjunto Providencia, en la cancha

Gran campeonato de football

ORGANIZA HOY EL DEP. "LA SALLE"

Hoy a las 10 horas, empezará el campeonato que organiza el Deportivo "La Salle", con participación de la totalidad de los clubs del barrio Independencia y Fermín Vivaceta. Se disputarán valiosos premios. Se aprovechará esta reunión deportiva para inaugurar el nuevo servicio higiénico, que facilitará toda clase de facilidades a los deportistas.

Las partidas se efectuarán en la cancha del club organizador, O'Higgins 2051.

Campeonato Relámpago del Gath y Chaves

Hoy continuará el campeonato relámpago organizado por el Club Atlético Empleados de Gath y Cháves, en su Estadio que posee en los Leones.

Vivo entusiasmo se nota entre los dirigentes de las instituciones designadas en el calendario por ver actuar a su equipo, y no se disimula el franco optimismo con que los componentes de los cuadros aguardan la hora de salir a la cancha y demostrar el eficiente plan de entrenamiento en que se encuentran.

Como anticipadamente se ha informado, los segundos equipos jugarán en la mañana empezando el calendario de la siguiente manera:

Serie B, a las 9.30 A. M.— Chacabuco con Independiente de Ñuñoa. Arbitro, señor Juan Montecinos.

A las 10.30.— Providencia con Araos. Arbitro, señor Osvaldo Calderón.

A las 11.30.— Siemmens Schukert con Escudo Cóndor Chileno. Arbitro, señor Pedro Cortés.

Serie A.— A las 15.30.— Chacabuco con Independiente de Ñuñoa. Arbitro, señor Adolfo Castillo.

A las 16.30.— Deportivo Providencia con Cometa Junior. Arbitro, señor Alcides Navarro.

A las 17.30.— Siemmens Schuckert con Escudo Cóndor Chileno. Arbitro señor Alejandro Carmona.

Gath y Chaves.

Los siguientes jugadores deberán encontrarse en la cancha indicada, a las 15.30 horas:

Marín, Ballesteros, León, Argomedo, Pino, Cerda, Peralta, González, F. Martínez, González, Molina, Muñoz, E. Pino, Silva y Sánchez

Actividades del "Comercio Atlético"

El football del Comercio juega hoy, en la cancha del Santiago, una carta difícil; enfrentará sus tres equipos superiores con los de igual categoría del Sportivo Boston, campeón varias temporadas de la Asociación Providencia.

Los cuadros de honor disputarán un hermoso trofeo donado por el señor Amadeo Ruiz.

Dada la equivalencia de fuerzas, el match, será reñido y emocionante, los adversarios se han preparado cuidadosamente y presentarán lo mejor de su gente. Por el Boston jugarán los hermanos Maureira y D. Núñez, eficientes y empeñosos elementos; en cuanto al Comercio, presentará su gente completa. M. Román, el centro delantero, reaparecerá hoy en la plenitud de sus condiciones.

El match será atrayente, por lo cual las respectivas barras se aprestan para asistir en masa a alentar a sus defensores.

Un competente árbitro dirigirá la brega.

La sección basketball, que eligió nuevo directorio, el día 15, el cual quedó formado así: Presidente, señor R. Sastre; secretario, señor M. Torres; tesorero, señor R. Treppiana; directores, señores E. Caballero, C. Jiménez y J. Sánchez.

Se nos encarga citar a los adeptos de su sección, en la cancha del club, a las 9 horas, para formar los equipos.

Everton celebrará su 18.o aniversario

En reunión celebrada últimamente, eligió esta institución su nuevo Directorio, que regirá los destinos por el período 36-37, quedando de la siguiente forma:

DIRECTORIO HONORARIO

Señores: R. 2.o González, P. Duhalde V., G. Vásquez C., M. Cabrera, M. Caviedes, Pedro y Manuel Bernal C.; M. Huerta, J. Guzmán y Víctor Carcuro.

DIRECTORIO EFECTIVO

Presidente, señor Luis Huerta G.; vicepresidente, señor Abraham Sepúlveda C.; secretario, señor Luis Moris O.; prosecretario, señor Roberto González; tesorero, señor Eduardo Hernández; protesorero, señor Alfonso Garrido; director, señor Humberto Sepúlveda C.

Capitán del primer equipo, señor Samuel Cruz S.; vice, señor Germán Díaz; capitán del segundo equipo, señor Heriberto Pastene; vicecapitán, señor Abraham Sepulveda C.; capitán del tercer equipo, señor Orlando Villagran; vice, señor Eliecer Guzmán, utilero señor Julio Guerrero; delegado de planta ante la Asociación de Football de Santiago, señor Luis Huerta; suplente señor Samuel Cruz.

Cóndor de Quilicura actuará en S. Antonio

Al vecino puerto de San Antonio, se dirigirán en el día de hoy, los componentes de la delegación deportiva, que envía el Club Cóndor de Quilicura, a participar en los partidos amistosos de football que ha concertado la institución, con el Deportivo Norte América de ese punto.

El cotejo, en cuestion ha logrado despertar vivo interés entre los aficionados, ya que ambos conjuntos están integrados por buenos valores.

Russel y Balach ofrecerán el mejor match del torneo

UN PROGRAMA EXTRAORDINARIO SE EFECTUARA EL MARTES PROXIMO

Después de las dos brillantes presentaciones hechas por los mejores catchers que combaten por los cuatro primeros puestos del Campeonato Internacional de Catch as Catch Can, se anuncia para el martes próximo la más emocionante de esta rueda, ya que en el encuentro de fondo van a medirse por primera vez el recio cow-boy norteamericano Jack Russell, con el hombre que más recursos extraordinarios cuenta cuando está jugándose entero en la colchoneta, como es Vladek Balach, "La Cucaracha".

Aparte de estos atletas participarán también por la selección final y en el preliminar los hombres que más han descollado en el curso del torneo, de modo que esta presentación promete ser la más importante de cuantas se han realizado en el escenario del Teatro Esmeralda.

EL PROGRAMA

Para la rueda que anunciamos se ha confeccionado el siguiente programa:

Primer encuentro entre internacionales, como preliminar de la reunión, entre José Habarts, checoeslovaco y Hans Kutter, alemán.

Segundo encuentro, por la selección, entre los aspirantes al título, Caballero Bowman, americano-alemán y Basil Kaduk, rumano.

Tercer encuentro, por la selección, entre Jack Russell, norteamericano y Bladek Balach, "La Cucaracha".

EL MATCH MAS SENSACIONAL DEL CAMPEONATO

Entre los aficionados que han seguido con interés el desarrollo de este torneo internacional existe vivo interés por ver medirse a Russel con "La Cucaracha", ya que se les conceptúa al primero como el hombre más experimentado y fuerte, y al segundo como el atleta de mayores recursos y al mejor aspirante al campeonato mundial de este deporte.

Russell que en sus presentaciones primeras, como Enmascarado demostró ser un catcher de una fortaleza extraordinaria y poseedor de golpes brutales, capaces de liquidar rápidamente a su contendor, por más resistente que sea, se encontrará en esta oportunidad con "La Cucaracha", catcher consumado, que a su resistencia física une la cualidad sobresaliente de ser poseedor de una asombrosa movilidad y de recursos que no son comunes a esta clase de atletas.

BOWMAN - KADUK

Es también de importancia el encuentro que harán Caballero Bowman, atleta de elegante estilo y de acabada escuela, con el "Tigre Rumano", que en sus encuentros finales ha [illegible] ser el digno contendor de los mejores catchers que han intervenido en el Campeonato.

La fuerza de este último y su fiereza en el ataque se [illegible] rán contra la ciencia y la [illegible] leza del americano-alemán, que ha tenido un brillante papel durante su actuación.

En el preliminar van dos hombres ya conocidos de los aficionados: José Habaria y Hans Kutter, el primero catcher experimentado y de gran fuerza física, y el segundo, hombre de estilo sobrio, pero efectivo en sus golpes y tomadas.

México B. C.

Por acuerdo del Directorio, hoy, a las 11 horas, en el gimnasio situado en San Pablo 1617, deberá reunirse la Comisión de Contabilidad del México Boxing Club, compuesta por los señores Onofre Pizarro Garrido, Raúl Carrera y Vicente Hidalgo.

La asistencia de los miembros de la comisión antes nombrada es obligatoria.

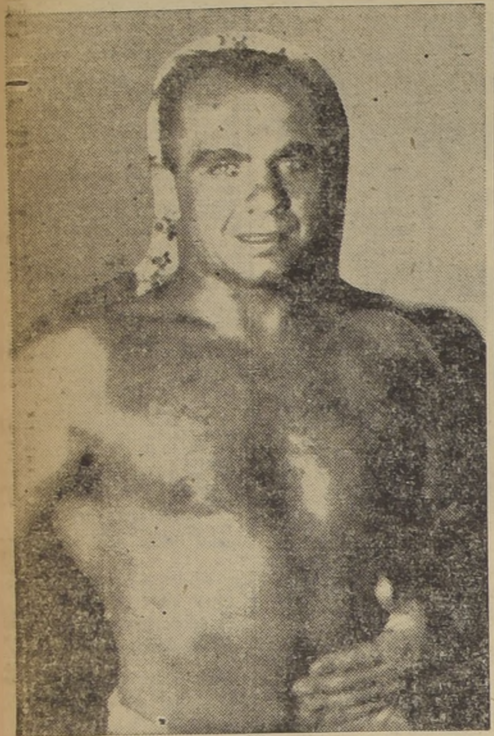

"La Cucaracha", el catcher que ofrecerá mayor resistencia al cow-boy americano Russell.

Pugilistas del Mineral de Sewell pelean esta tarde en el ring del Rafael Franco B. C.

Miguel Arnowsky, el "catcher boxeador", es el encargado del encuentro de fondo de la reunión. — A las 18.30 horas, se iniciará este interesante festival. — Buen equipo han enviado los mineros. — Las entradas serán a precios populares. — Autoridades invitadas. — El programa

A una velada de extraordinario interés dará margen la visita de los elementos del Independiente Mina B. C. de Sewell, institución que accediendo a una invitación del Rafael Franco, actúa esta tarde, a las 18.30 horas en el ring de la calle Pedro Lagos 1083.

El interés que ha despertado este festival, está por demás justificado, pues los elementos del Independiente Mina son sobradamente conocidos por los aficionados de Santiago, ya que la mayoría de las visitas que nuestros Clubs han hecho al Mineral de Sewell, ha sido combatir con esta institución y todas, sin excepción, han regresado vencidas, lo que demuestra claramente la calidad de los elementos de que dispone la institución del Mineral.

ARONOSWKI EN EL MATCH DE FONDO

Es una atracción el encuentro de fondo en que interviene el popular "cacher boxeador" Miguel Aronoswki. Este buen peso medio mediano del Rafael Franco, se ha hecho más popular aún con sus actuaciones brillantes en las competencias de "Catch as can can" efectuadas en el Teatro Esmeralda, donde intervino en los preliminares, logrando triunfos consagratorios.

En cuanto a sus condiciones de boxeador, son sobradamente conocidas, hace sólo dos o tres semanas fué a Sewell y logró un magnífico triunfo, lo que revela que, aún cuando dedicado a la lucha libre como ha estado este último tiempo, conserva aún sus grandes cualidades de pugilista rápido, elegante y efectivo.

EL RIVAL DE ARONOSWKI

El rival que esta tarde tendrá Aronoswki es un peleador peligroso por su valor, resistencia y poder físico, Francisco Vásquez es un peso mediano de grandes facultades técnicas y estamos seguros que en esta oportunidad, ante la habilidad defensiva de Aronoswki, es donde mejor pueda lucir sus medios combativos.

La presencia de Vásquez dará margen a una reunión de especial interés, pues el encuentro de fondo, que es en el que los asistentes cifran sus mejores esperanzas ha de responder ampliamente las espectativas en él cifradas.

LOS DEMAS ENCUENTROS

El resto del programa es de gran importancia. En combates preliminares y de semi fondo figuran aficionados de la talla de Francisco Urrutia, Juan Cuadra, José Trujillo y Jorge Cid, todos sobradamente conocidos de nuestro público, especialmente el último, que actuó en forma brillante siempre, por el Vicente [illegible]. Esto es en cuanto a los visitantes, ya que la defensa del Franco tiene sus puntos más altos en Emilio Cáceres, Víctor Maturana, Juan Ramos y Mario Moreles, que hace sólo una semana, frente a los aficionados de Rancagua, tuvieron una actuación destacada.

EL PERSONAL DE CONTROL

Dado la especial importancia del festival de esta tarde y considerando que uno de los equipos es de fuera de Santiago, la Asociación de Box ha hecho los nombramientos del siguiente personal para el control del espectáculo.

Arbitro general, señor Eduardo Pérez Calderón.

Arbitros, señores Eduardo Reyes, Julio Gallegos, Víctor Gambi, Armando Sepúlveda y Miguel Recabarren.

LAS ENTRADAS

Las entradas para el festival de esta tarde, no obstante su importancia se han fijado a precios populares.

Miguel Aronowsky, el catcher-boxeador que actúa esta tarde.

EL PROGRAMA

Damos a continuación el programa completo de la interesante reunión de esta tarde en el ring del R. Franco:

Ruperto Venegas, del Franco con Jorge Cid, del Independiente.

Juan Ramos, del Franco, con Olivio Figueroa, del Independiente.

Oscar Valladolid, del Franco con José Trujillo, del Independiente.

Víctor Maturana, del Franco con Luis Castro, del Independiente.

Mario Morales, del Franco, con Francisco Urrutia, del Independiente.

Emilio Cáceres, del Franco, con Juan Cuadra, del Independiente.

Miguel Aronoswki, del Franco con Francisco Vásquez, del Independiente.

Al Embajador de México

LE ENVIARON UNA NOTA

La popular institución de la calle San Pablo, el México Boxing Club, tan pronto tuvo noticias de la desgracia ocurrida el martes ppdo., a su presidente honorario, Excmo. señor Embajador de México, don Adolfo Cienfuegos y Camus, se le envió por intermedio de la Secretaría de esta colectividad la siguiente nota:

Excelentísimo señor:

Hemos sido dolorosamente sorprendidos con la noticia del sensible accidente automovilístico sufrido por V. E., que ha consternado hondamente en todas las esferas del país y muy especialmente en nuestra institución, en la que V. E. ha sabido granjearse las mejores simpatías.

Por este motivo nos apresuramos a exteriorizarle nuestros sentimientos y manifestarle que hacemos votos por su pronto restablecimiento.

Con el respeto debido saludan muy atte. al presidente honorario, sus aftmos. y S. S.— "México Boxing Club".— Alberto Serrano Ortiz, presidente.— Humberto Vásquez Mellafe, secretario.

EL SABADO INICIA SANTIAGO LA SELECCION OLIMPICA

La Asociación de Box de Santiago, ha dado ya los pasos necesarios para realizar una Selección Olímpica, de cuyo interés nos hemos ocupado ya con anterioridad.

Se han designado los elementos más capacitados en cada categoría y con éstos se ha confeccionado el programa de la primera reunión que se efectuará el sábado próximo, en la noche, en el cómodo local denominado Estadio Nacional y que quedará ubicado en la Alameda de las Delicias, esquina de Cienfuegos.

CAMPEONATO DE NOVICIOS

Categoría mínimo:

Ricardo Borotto, del Girardi, con Héctor Aguirre, de San Eugenio.

Categoría mosca:

Luis Campos, del Mapocho, con Luis Lizana, del México.

Tercer puesto:

Mario Romero, del San Eugenio, con Juan Fuentes, del Girardi.

Categoría gallo:

Raúl Moreno, del Badminton, con Mario Soto, del Mapocho.

Categoría pluma:

Juan Navarro, del Badminton, con Luis Jerez, del México.

Tercer puesto:

Rafael Coronado, del México, con Víctor Maturana, del Franco.

Categoría mediano:

José Camus, del Mapocho, con Oscar [illegible], del Girardi.

SELECCION OLIMPICA

Categoría mosca:

Fernando López, del Badminton, con Orlando Saavedra, del México.

Categoría gallo:

Felipe Gep, del Mapocho, con Juan [illegible], del Franco.

Categoría liviano:

Carlos Tillo, del Mapocho, con Osvaldo Torres, del Badminton.

Categoría medio mediano:

Guillermo Reyes, del Badminton, con Miguel Sepúlveda, del Mapocho.

Categoría mediano:

Osvaldo Guerra, del Mapocho, con Arturo Riveros, del Girardi.

ACTIVIDADES GREMIALES

Dirigentes sindicales obreros, artísticos y mutuales en plena actividad

Señorita Gabriela Carrasca, actuará hoy en el Tercer Certamen Popular de Teatro Chileno.

Señor Narciso Céspedes, dirigente sindical que inauguró las "Reuniones de Capacitación Social Obrera".

Señor Juan Forner, conocido dirigente del Cuadro de Aficionados Fdo. Vernier.

Señor Ramón Salinas, activo secretario de comisiones de la Sociedad Artesanos.

Señor Felipe Ruiz, que preside con especial acierto el Conjunto Obrero El Arte, de felices actuaciones.

Señor Joaquín Damden, actuará hoy en el Tercer Certamen Popular de Teatro Chileno.

Una asamblea general de asociados mutualistas

Aspecto de la asamblea general de socios celebrada últimamente por la Sociedad Mutual Juan M. Dávila Baeza, en su hogar social de San Francisco 698, reunión en la cual asumió sus puestos el directorio que preside el señor Oscar Navarrete Sepúlveda, que hoy dirigirá las festividades conmemorativas del veinteavo aniversario de la progresista colectividad.

MARCAS COMERCIALES

Marcas solicitadas desde el 29 de Febrero hasta el 18 de Marzo inclusives.

Santiago, 14 de Marzo de 1936.

Clase 4. — Metales, ferretería, cerrajería. "OOMAS", "CORDERO".

Clase 5.— Substancias minerales elaboradas, metaloides, talco. "PERMUTIT".

Clase 12. — Corcho y caucho elaborados parches para vulcanizar "GOODYEAR" (facsimil).

CLASE 19.— Grasas, esencias y aceites industriales. "PARATONE".

Clase 20.— Adhesidos, pinturas, colorantes, industriales, cera para pisos, betunes para calzado. "BATA", "WIKI-WIKI".

CLASE 21.— Jabon común y preparaciones para lavar y limpiar; almidón, azul. "BRUJO", "CHOLITO", "COIA".

Clase 28.— Herramientas, cuchillería, lijas, útiles de mano, molejones, bancos, yunques, esmeril. "Facsimil TRIDENTE", "OSCAR".

Clase 31.—Máquinas y aparatos para imprimir, escribir y copiar, y para encuadernación "EDISON-DICK".

Clase 34.— Refrigeradores, filtros, aparatos para fabricar hielo y helados, extinguidores de incendio, sifones. "Facsimil FLECHA EN TRIANGULO", "PERMUTIT".

Clase 36.— Máquinas y vehículos, aparatos de instalación eléctrica "BATA", "PERMUTIT".

Clase 41.— Recipientes y envases de vidrio, porcelana, loza y tierras cocidas, etc. "63410".

Clase 43.—Hilos, hilados, cordeles. "SUPERLENA".

Clase 47.— Ropa de vestir y artículos accesorios. "VIOLA", "CHARLOTTE", "PREMIER", "BATA", "DIGRAN", "THE REGENT".

Clase 50.— Calzado. "GOLONDRINA", "DAYRO", "BATA", "KEPTON".

Clase 51. — Sombrero "LAPIN".

Clase 52.— Bastones, paraguas, quitasoles, abanicos, carteras, portamonedas. "BUXTON KEYTAINER", "FLECHA DE ORO".

Clase 55.— Grabados en metal; placas de bronce, mármol, etc. "FLECHA AMARILLA".

Clase 56.— Instrumentos de tocador, horquillas, útiles de afeitar. "TEK", "COMETA".

Clase 57.— Jabones de tocador, cosméticos, productos de perfumería depilatorios, tónicos para el cabello. "FENIX", "LABORATORIO RAYITO DE LUZ", "ASTRA", "COM-OL", "RICILS", "CLENZ", "SAVAGE", "TATTOO".

Clase 59.— Grasas comestibles. "CASTILLO".

Clase 61.—Aliños y condimentos. "BRITANNIA".

Clase 62.— Cereales, granos, frutas, algas, hongos frescos o secos. "GIGANTE".

Clase 63.— Harinas, féculas, malta, cereales elaborados, fideos, pan "IMOLA" (facsimil Escudo con Corona).

Clase 64.— Conservas alimenticias no dulces. "P. CONDOR", "LIFEBUOY", "ALABASTROS", "BARXA".

Clase 65.— Té, café, yerba mate, chocolate "Leon", "Shangay-Lee".

Clase 68.— Vinos y bebidas alcohólicas. "TRIPLE SEC LAPLACE".

Clase 71.— Cigarros, cigarrillos y tabacos. "CLASICO".

Clase 72.— Aparatos y artículos deportivos, juegos y juguetes. "OSCAR", "BATA".

Clase 74.— Telas impermeables ropa impermeable, zapatillas de goma "BATA".

Clase 75.— Productos químicos y farmacéuticos, levaduras, extractos, insecticidas. "LISEPTOL LABORATORIO CHILE", "CIROOALMIN LABORATORIO CHILE", "LOCALGEN LABORATORIO CHILE", "CALMANGIN LABORATORIO CHILE", "CONDURAL LABORATORIO CHILE", "COBISOL LABORATORIO CHILE", "CARBISAN LABORATORIO CHILE", "CARBOFEN LABORATORIO CHILE", "TANGEL L. CH.", "GENTANOL L. CH.", "PANGETAN L. CH.", "MEXILAL", "TONETONA", "BOXBERGER", "DUCAL", "CARPREN", "OVULOS ROSA" "NEUROSAN", "CARVAMIDON" "SECOL", "CERA PIERCE", "JEMALT", "ALUCOL", "PERMUTIT", "DONTALOL", "VADURIL", "ARANTIL", "AMETIN", "ANAUSAN" "GENORMON" "EUFORTAN" "NAUSETYL", "ANTIMETIN", "HOMORGEN", "SEXORMON", "Etiqueta WINDER KELLER".

Clase 77.—Instrumentos, aparatos y útiles médicos, quirúrgicos, dentísticos, ortopédicos y veterinarios, etc. "MOSER".

Clase 79.— Aparatos y útiles cinematográficos y fotográficos, ópticos y científicos, papeles sensibilizados, etc. "DENTOX".

Clase 81.—Artículos de escritorio, tizas moldeadas, tintas, papeles, cartones, affiches, estampas, impresos no periódicos, productos de encuadernación. "SEGUROL", "HEIM", "ALERTA".

Clase 82. — Publicaciones periódicas. "EL FOTOGRAFO KODAK", "RUTAS", "EL ABUELITO", "ESTO", "LEA", "TRABAJO".

NOMBRES DE ESTABLECIMIENTOS COMERCIALES E INDUSTRIALES Y DE INSTITUCIONES DIVERSAS

"EL LEON" y "EL TIGRE", establecimientos de sastrería y camisería en la provincia de Santiago: "THE AMERICAN COLLEGE", un colegio "HOTEL DE FRANCE" establecimiento de hotel, restaurant, cantina, fiambrería, casa residencial o de pensión, casa de té, en la provincia de Valdivia; "MAQUINAS SINGER" y "SINGER", almacenes de venta de máquinas de coser en las provincias de Antofagasta, Aconcagua, Santiago, Bío-Bío y Valdivia; "PETIT JARDIN", establecimiento comercial de venta de flores en la provincia de Santiago; "CASA REAL", establecimiento comercial para artículos de vestir en las provincias de Cautín y Valdivia; "CATA", empresa de transporte de pasajeros y carga; "FOTO-VELKON", establecimiento comercial de fotografía y taller fotográfico en la provincia de Santiago "LA NAVE", bar, restaurant, rotisserie y depósito de mariscos en la provincia de Aconcagua; "EL SUBMARINO", bar, restaurant, rotisserie y depósito de mariscos en la provincia de Aconcagua"; "LA UNIVERSAL", zapatería en la provincia de Santiago; "FERIA RIOSECO", feria en la provincia de Concepción; "LABORATORIO HEPTA", laboratorio de productos químicos y farmacéuticos.

Se da este aviso para las oposiciones a que haya lugar, las cuales deberán presentarse en la Oficina de Marcas, dentro del término de un mes, a contar desde la última publicación.

Los facsímiles o etiquetas que acompañan a estas marcas se exhiben en las vitrinas de este Departamento.

El director.

PARA LOS OBREROS Y EMPLEADOS ES EL ACTO GRATUITO DE TEATRO CHILENO QUE SE REALIZA HOY

Tendrá lugar a las 10.15 horas en el Teatro Balmaceda, con la obra "El placé de don Juan"

En la mañana de hoy se llevará a cabo el acto popular que para obreros y empleados con sus familias brinda gratuitamente el Departamento de Extensión Cultural del Ministerio del Trabajo, mediante la presentación de obras del teatro nacional.

La actuación se iniciará a las llas un cuarto por parte del "Conjunto Gómez-Martín", el cual pondrá en escena la celebrada comedia en tres actos, "El placé de don Juan", original de Carlos Cariola.

Interpretarán los diversos roles de la obra las señoritas Gabriela Carrasco, Mercedes Caballero, Marta Alegría, Sabina Salinas, Zulida Villaseca Margarita Montenegro, Lucrecia Muñoz, José Gómez, Miguel Martín, Eduardo del Rio, Joaquín Dauden, José Guede, Juan Cavieras, César Opertot y Luis Pinchetti. Como apuntador intervendrá el señor Manuel Castelli y como traspunte el señor Hernán Soto. La dirección del Cuadro está a cargo del señor José Gómez.

La entrega de entradas gratuitas para este acto continuó ayer en el Departamento Cultural hasta las 11 horas más o menos, notándose amplio interés por obtenerlos, pero a la hora indicada ya se habían agotado. ¿No habría convenido distribuir una mayor cantidad de entradas, ya que son gratuitas? Si hoy hubiera asientos vacíos quiere decir que convendría adoptar esa precaución, por cuanto se explica que por una u otra causa no pueda asistir, a veces, un porcentaje de personas provistas de entradas.

Segundo debate de las reuniones de capacitación obrera

Versará sobre deberes culturales de las instituciones

Informamos oportunamente del éxito alcanzado por la primera asamblea de las Reuniones de Capacitación Social Obrera, organizadas por el Consejo Obrero de Cooperación al Departamento Cultural, acto en el cual cumplió con la disertación básica el delegado del Sindicato, B. Larreborde, señor Narciso Céspedes, terciando en el debate respectivo, diversos delegados mutuales y sindicales.

La segunda asamblea tendrá lugar mañana lunes, a las siete de la tarde, correspondiendo las disertaciones básicas a los señores Alejandro Rus Aguilera, que hablará sobre "Las Sociedades Mutualistas y su obra en la cultura obrera" y Calixto Cárdenas que hablará sobre "Los Sindicatos y su obra en la cultura obrera".

Sociedad de Curtidores "Benjamín Franklin"

Esta institución pone en conocimiento de sus asociados que han sido nombrados los siguientes recaudadores:

Señor Eulogio Rodríguez, sector Mapocho; señor José M. Oñate, sector Matadero; señor Guillermo Cáceres, sector Providencia; señor Carlos Castillo, sector Estación.

Además, se ha fijado como fecha definitiva para la elección del nuevo directorio el domingo 26 de abril, debiendo nombrarse la comisión receptora de sufragios el domingo 12 del mismo mes. En ambos actos podrán tomar parte todos los socios que estén al día en sus cotizaciones y conforme al reglamento.

Para resolver asuntos de suma importancia que han quedado pendientes el directorio ha acordado citar a reunión general para hoy, a las 10. horas.

Local social Avenida Prado 1630. Lo Negrete.

Serán festejados los socios jubilados de "La Aurora"

Acto de esta Sociedad, hoy a las 3 de la tarde

La "Sociedad Mutual La Aurora" ha preparado para hoy, en la tarde, una simpática fiesta social, dedicada a todos sus socios Jubilados, a los cuales ha invitado especialmente a su salón-teatro de San Francisco 748.

El acto empezará a las 15 horas, bajo la dirección de la Comisión de Fiestas.

Se desarrollará un programa artístico a cargo del Conjunto La Aurora, participando también el tenor señor Armando Muñoz Quintanilla.

Elecciones en la Asoc. Nacional de Practicantes

Esta colectividad elegirá su nueva mesa directiva hoy.

La votación se efectuará desde las 15 a 21 horas, en su local social de Alameda 809, donde los socios serán atendidos por las diversas comisiones electorales. Una vez terminada la votación se dará a conocer el nuevo directorio en asamblea general, que se efectuará al término de la votación. Se ruega a los socios la concurrencia a este acto.

Sindicato General del Rodado a Tracción Animal

SESIONA HOY

Con el objeto de tratar importantes puntos relacionados con la buena marcha de la colectividad, cita a junta general de delegados y directores de todos los sectores para hoy domingo, a las 4 de la tarde, en calle Joaquín Pérez 4338.

Se encarece la asistencia a los señores Leyton, Verdugo, Demichelli, Martínez, Díaz, Donoso, Guevara, López y Araneda.

PETICIONES A LA ADMINISTRACION DEL MATADERO ACORDO EL SINDICATO DE DUEÑOS DE CARNICERIAS

Relación de los acuerdos aprobados en sesión del directorio de esta entidad gremial

El directorio del Sindicato Profesional de Dueños de Carnicerías de Santiago, reunido últimamente acordó:

1.o) Aprobar el ingreso de los nuevos socios, señor Felipe Arcos y Francisco Ducret B. y la reincorporación del señor Ernesto Amaro, de Peñaflor;

2.o) Solicitar la creación de un Juzgado que sirva únicamente las labores del Matadero;

3.o) Solicitar de la Administración del Matadero de Santiago se sirva hacer funcionar el Crematorio de dicho establecimiento a otras horas y que no sea el mediodía, como actualmente ocurre, por ser dicha hora la de la mayor afluencia de dueños de carnicerías a hacer sus compras;

4.o) Formular una crítica a las entrevistas que se le ha hecho al señor Administrador del Matadero, en las cuales defiende abiertamente a los comerciantes del interior del Matadero sustentando una teoría que falta a la ética administrativa;

5.o) Celebrar el aniversario social el viernes 27 de los corrientes con una comida de honor que será servida en un restaurant del centro de la capital, a la cual podrán asistir los socios con sus familias dejándose a criterio de la comisión organizadora la concurrencia de adherentes;

6.o) Manifestar que dado el ambiente social que le será dado a la manifestación de este aniversario, las tarjetas son absolutamente personales y se prohiben toda clase de transferencias, así mismo en las propias invitaciones;

7.o) Nombrar para la atención y colocación de las tarjetas al banquete a los siguientes socios: Ulises Valenzuela, Narciso Rodríguez, Manuel Ibarra, Antonio Briceño, Ovidio Aratta, José Santos Bermúdez, Alberto Escobar, Domingo Abarca, Filemón Campos, Antonio Salgado, Pedro Frola y Alberto Moreno.

De paseo a Peñaflor se dirige hoy el Centro Social San Isidio

Un numeroso grupo de socios y sus familias, se dirigirán hoy de paseo al conocido balneario de Peñaflor, localidad que se ha hecho tradicional de años anteriores para este paseo.

La partida será desde el local social, Lord Cochrane 161, a las 8 horas, y el recorrido se hará en confortables góndolas de ida y vuelta.

Cobro de las gratificaciones a la Cía. de Electricidad

Para hoy, a las 10 de la mañana, se ha citado a una junta general de los interesados por el cobro de las gratificaciones a la Compañía Chilena de Electricidad, en su nuevo local de calle Arturo Prat 406 (altos).

Se dará lectura del total de los cobros en la demanda que ya están entregados al señor abogado.

Se nos ha pedido encarecer la asistencia.

Nuevos cursos de peluquería gratuita

EN EL CENTRO DE PELUQUEROS PEINADORES Y ANEXOS

En vista del número de solicitudes esta institución acordó ampliar los cursos de peluquería gratuita para jóvenes.

Anexo funciona un curso para señoritas, en el cual se enseña: ondulación, corte y manicura.

La matrícula para estos cursos es limitada, por lo que los interesados deben presentarse antes del sábado, pues las clases empezarán el lunes 24 en la tarde.

Se atiende gratuitamente al público de ambos sexos todos los días de 14 a 18 horas, en Arturo Prat 406, (altos). Local de la escuela.

Soc. de Constructores y Obreros de Construcciones

Iniciativas que impulsa en favor de todos sus socios

El Presidente de la "Sociedad Mutual de Constructores, Contratistas y Obreros de la Construcción" nos informa que la institución se ocupa en la actualidad de llevar a cabo algunas iniciativas de interés en favor del gremio.

Expone que la Sociedad está empeñada en la pronta apertura de un almacén, en un local cedido gratuitamente por la I. Municipalidad, donde sus asociados podrán adquirir los artículos de primera necesidad a precio de costo. Además desea instalar una Cocina Popular, en igual forma.

Nos agrega el Presidente de la institución que para estas franquicias sólo es necesario inscribirse en la Secretaría, Av. La Paz 131. Formula, finalmente, un amplio llamado pro ingreso como socio, a todos los miembros del gremio que no hayan firmado los registros sociales.

Desea acogerse a la Ley 5758

LA "SOCIEDAD PRO POBLACION DE CORREOS Y TELEGRAFOS"

Celebró sesión el Directorio de la "Sociedad Pro Población de Correos y Telégrafos", presidiendo el señor Ricardo Pedemonte.

Se leyó una comunicación del Departamento de la Habitación relacionada con los dividendos pagados por los pobladores.

El señor N. Gaete, informa al directorio sobre una conversación con un jefe del Departamento de la Habitación, relacionado con los efectos de la Ley 5758 y sus beneficios para los adquirentes.

Se acordó citar a junta general extraordinaria para el sábado 21, a las 21.30 horas, a fin de imponerse de todo lo relacionado con las prescripciones que acuerda la Ley 5758 sobre la Habitación Barata.

A esta reunión asistirá un representante del Departamento de la Habitación quien explicará algunos de los principales beneficios de la Ley en referencia, para los adquirentes de la población.

DE SU MEJORAMIENTO SOCIAL Y ECONOMICO SE OCUPARAN LOS PELUQUEROS EN SU CONV. REGIONAL

La asamblea se inicia a las 10 horas, con delegaciones locales y de Valparaíso

En amplia información dimos a conocer ayer los detalles de la Convención Regional de Peluqueros de Santiago y Valparaíso que se llevará a cabo en la mañana y tarde de hoy, en Puente 765, altos, local del Sindicato Profesional de Peluqueros de Santiago.

DELEGACIONES QUE CONCURRIRAN

La asamblea ha sido organizada por el Frente Unico de Peluqueros y a ella concurrirán patrones y operarios y en especial delegaciones de Sociedades y Sindicatos, de Valparaíso y la capital.

Las comisiones visitantes llegarán por el primer tren de Valparaíso.

PAUTA DE MATERIAS A TRATAR

Mencionamos también ayer que el Frente había distribuido un volante impreso, en el cual se contenían los asuntos a tratar en las reuniones de hoy, cuya finalidad básica es la unir al gremio y la de adoptar conclusiones en pro de su mejoramiento legal, social y económico. Sentimos no poder insertar nuevos detalles sobre la asamblea, por no habérnos sido proporcionados. Sólo se nos envió el mismo volante.

UNA MANIFESTACION

Terminada la reunión de la mañana, que empezará a las 10, se efectuará a las 13 horas, un almuerzo en honor de las delegaciones visitantes y en la tarde seguirá el desarrollo de la Convención.

RESUMEN COMPLETO DE ASAMBLEAS Y FIESTAS SOCIALES

NOMINA DE ACTOS DEL DIA

COOPERATIVA MIGUEL ANGEL.— Reunión general en segunda citación hoy, a las 15 horas, en San Diego 333.

FEDERACION DE SUBOFICIALES EN RETIRO, SECCION LUUIS A. SOTO.—Convoca por segunda vez a junta general para hoy, a las 10 horas. Se encarece la asistencia.

SOCIEDAD DE CONSTRUCTORES, CONTRATISTAS Y OBREROS DE LA CONSRUCCION.— Reunión de directorio mañana lunes, a las 16 horas.

SOCIEDAD ARTESANOS LA UNION.— Hoy efectuará dos bailes sociales, en su salón de Avenida La Paz 134 ... Riquelme 851, con buenas orquestas y bien atendidos bufets. El primer baile empezará a las 15 y el segundo a las 22 horas.

ACADEMIA TEATRAL HUMBERTO BARAHONA.— Hoy, a las 16.30 horas, reinicia sus actividades artísticas con una velada pro-fondos sociales que se realizará en la Terraza Iris, Sucre, esquina Placilla. Selecto programa de variedades con participación de Humberto Barahona.

SOCIEDAD LA UNION NACIONAL.— El Consejo general recibió la visita del señor Víctor Pujazón, portador de un pergamino-mensaje de congratulación al Congreso Eucarístico de Lima.

El martes esta institución celebrará sesión ordinaria.

SOCIEDAD LA AURORA.— Hoy, a las 15 horas, en San Francisco 748, se llevará a efecto la velada en honor de los socios fallecidos.

SINDICATO PROFESIONAL DE ESTUCADORES.— Acordó sesionar todos los domingos, a las 10 de la mañana, en San Diego 333. Se organizará una velada a beneficio de las familias de obreros detenidos.

INDUSTRIAS Y COMERCIO

LA SEMANA BURSATIL

ASPECTO DE LA PLAZA

Muy pobre en acciones y menos que regular en Bonos se mostró el movimiento del Mercado durante la semana.

Entre los contados papeles negociados sobresalen con el mayor número de conformes los siguientes valores mineros e industriales: Chañaral, Disputadas, Condoriacos, Andacollos, Batucos, Patiños, Paños de Tomé, Papeles y Cartones, Cristales y Tejidos El Salto.

En Petróleos figuraron Copec con 6,300 acciones; en Ganaderos: Tierra del Fuego con 950 y Aysen con 100.

Las operaciones en Bancos fueron de escaso interés.

El total de lo vendido en Bonos fué de 2.159.400 nominales, obteniendo las mejores ventas los Deuda Int. 7-1, Caja 6-3|4 e Hipotecario 6-1.

El cierre de la semana acusa 20 alzas, contra 44 descensos.

BONOS Y TITULOS TRANSADOS EN LA BOLSA DE COMERCIO DE SANTIAGO DURANTE LA SEMANA

Número de acciones. — Precios más altos, más bajo y de cierre

TITULOS	N.o de accion	Precio alto	Precio bajo	Cierre
Bonos				
Caja 6 3|4	667500	93 5|8	93 1|4	93 1|4
Hipot. Chile 6-1	216000	94 5|4	94	94 3|4
Hipot. Chile 7-1	60000	95 1|4	95	95 1|4
Hipot. Chile 8-1	29000	100	100	100
Hipot. Valp. 6-1	17000	92 1|2	92 1|4	92 1|2
Debentures	900	66	65 1|2	65 1|2
Bonos Eléctricos	46000	77 1|2	77	77 1|2
Deuda Interna 7-1	1082000	89 3|4	89	89
Obras Públicas 7-1	31000	89 7|8	89 3|4	89 7|8
BANCOS				
Chile	112	894	290	289
Español - Chile	50	146 1|2	146	145
Español en liq.	20	12 1|2	12 1|2	12 1|2
Hipotecario Chile	56	840	830	830
Italiano	270	84	81	84
Talca	215	122	122	122
MINERAS				
Andacollo	6600	8 5|8	8 1|4	8 1|2
Batuco	5100	0.65	0.65	0.65
Carmen	100	5 1|2	5 1|4	5 1|4
Condoriaco	8100	6.—	5.70	5 7|8
Chañaral	27000	29 1|8	28 3|8	28 7|8
Disputadas	9000	25 1|2	24	24 1|4
Dichas	1000	0.40	0.35	0.35
Elisa	1000	7 3|4	7 1|4	7 1|4
Lota	2550	38 1|8	38	37 3|4
Lebu	300	3 1|2	3 1|2	3 1|2
Marga-Marga	3700	10	9	9 1|2
Minerva	3000	0.60	0.50	0.50
Monserrat	1400	28	25	25
Oruro	1608	105 1|2	104	103 1|2
Patiño	4200	391	373	373

TITULOS	N.o de accion	Precio alto	Precio bajo	Cierre
Potasa	500	1.05	0.90	0.90
Salvador	600	1.—	0.80	0.80
Tocopilla	3900	115 1|2	114	114 1|2
Totoral	1000	3 1|2	3 1|2	3 1|2
GANADERAS				
Aysen	100	111 1|2	104	110
T. del Fuego	950	328	327	328
PETROLERAS				
Copec	6300	20	19 5|8	19 3|4
INDUSTRIALES				
Alcoholes	1500	30	20	29 1|4
Cervecerías	100	97	96	96 1|2
Catres	434	51 1|2	50	51 1|2
Cristalerías	3100	35 1|4	34 5|8	35
Carrascal	100	15	15	15
Cemento El Melón	100	213 1|2	213	213
Chilena Fósforos	300	50	48 1|2	50
Electric. Inds.	1132	54 1|2	52 1|4	54
Electric. Pref.	200	19 1|2	18 1|2	18 1|2
Flap	500	35 1|2	35	35 1|2
Gas Stgo.	365	91	89	90 1|2
Loza de Penco	100	29 1|4	28 3|4	28 3|4
Lamifún	1100	50	48 1|2	48 1|2
Paños El Llano	400	26	25 3|4	25 3|4
Paños Concepción	607	42	37	37
Paños de Tomé	3170	68	67	68
Papeles y Cartones	3375	67 3|4	66 1|2	67 1|2
Ref. de Viña	445	124	122	124
Sacos	1175	75 1|2	72	72
Salinas P. de Lobos	400	57 1|2	54	56 1|2
Tabacos	100	124 1|4	121 1|2	124
Tattersal	67	212	208	210
Tej. El Salto	2106	57 1|2	57	57
Volcán	160	130	127	127

TITULOS QUE FLUCTUARON SUS PRECIOS EN LA BOLSA DE COMERCIO, DURANTE LA SEMANA DEL VIERNES 6 AL 13 DE MARZO DE 1936

De 64 fluctuaciones de precios, subieron 20 y bajaron 44 títulos

SUBIERON

BONOS

Obras Púb. 7-1 89 1|2 a 89 7|8.
Hip. Ch. 6-1 94 a 94 3|4.
Hipot. Ch. 7-1 95 a 95 1|4.
Hipot. Valp. 8-1 100 a 100 1|2.
Bonos Eléctricos 77 a 77 1|2.

BANCOS

Español en liq. 9 1|2 a 12 1|2.
Italiano 81 a 84.

MINERAS

Andacollo, 8 3|8 a 8 1|2.
Chañaral 28 3|8 a 28 7|8.

GANADERAS

Aysen 104 a 110.
Gente Grd. 120 a 121 1|2.
Laguna Blanca 311 1|2 a 316.
T. del Fuego 324 a 328.

INDUSTRIALES

Catres 50 a 51 1|2.
Ch. Fósforos 48 1|2 a 50.
Cristalerías 34 5|8 a 35.
Drops 90 1|2 a 94.
Flap, 35 a 35 1|2.
Paños Tomé 67 a 68.
Punta de Lobos 54 a 56 1|2.

BAJARON

BONOS

Deuda Interna 89 7|8 a 89.
Garantía Fiscal 7-1 89 a 88 1|2
Hipot. Ch. 8-1 100 1|4 a 100.
Debentures 66 a 65 1|2.

BANCOS

Chile 294 a 289.
Español-Chile 146 a 145.
Hipot. Chile 840 a 830.
Nacional Liq. 5 a 4 1|2.

MINEROS

Batuco 0.70 a 0.65.
Cerro Grd. 21 1|4 a 20 1|2.
Dichas 040 a 035.
Disputadas 24 3|8 a 24 1|4.
Elisa 7 3|4 a 7 1|4.
Guanaco 20 1|2 a 18 3|4.
Lota 38 a 37 3|4.
Marga Marga 9 3|4 a 9 1|2.
Minerva 060 a 050.
Monserrat 28 a 25.
Oploca 161 a 156.
Oruro 104 1|2 a 103 1|2.
Patiño 389 a 373.
Potasa 10.5 a 0 90.
Salvador, 1 a 0.80.
Totoral 4 a 3 1|2.
Vacas 1 95 a 1.85

PETROLEROS

Copec 20 1|8 a 19 3|4.

INDUSTRIALES

Austral de Electr. 10 1|2 a 10.
Cemento El Melón, 218 1|2 a 213
Cervecerías 97 a 96 1|2.
Electricidad Pref. 19 1|2 a 18 1|2
Electricidad Ind. 54 1|2 a 54.
Envases 18 1|4 a 18
Gas Santiago 91 a 90 1|2.
Lamifún 49 1|2 a 48 1|2.
Loza de Penco 29 1|4 a 28 3|4.
Paños Concepción 41 3|4 a 37.
Paños El Morro, 25 a 25 3|4.
Papeles y Cart. 67 3|4 a 67 1|2.
Sacos 72 1|2 a 72.
Tabacos 124 1|4 a 122.
Tattersall 212 a 210
Tej. El Salto 57 1|2 a 57.
Volcán, 130 a 127.

SEGUROS

Chilena Cons. Gels. 53 a 51 1|2

Matadero Municipal

ENCIERRA DE HOY

GANADO MAYOR

Bueyes	26
Novillos	68
Vacas	187
Vivos	30
Vara	25
Total	345

GANADO MENOR

Terneros	103
Corderos	873
Cerdos	203
Cabras	61
Caballos	7
Total	1337

PRECIOS DE LAS CARNES POR KILO

Buey, 1.a clase	2.10	a	2.30
Id. 2.a clase	1 90	a	2 —
Id. 3.a clase	1.50	a	1 60
Novillo, 1.a clase	2.20	a	2 30
Id. 2.a clase	2.—	a	2.10
Id. 3.a clase	1,70	a	1.80
Vaca, 1.a clase	2 10	a	2 20
Id. 2.a clase	1 80	a	1 90
Id. 3.a clase	1,50	a	1,60
Cordero, 1.a clase	2.90	a	3,00
Id. 2.a clase	2.60	a	2.70
Id. 3.a clase	2.40	a	2.50
Oveja 1.a clase	1.70	a	1.80
Id 2.a clase	1 40	a	1.50
Id 3.a clase	1.20	a	1 30
Cerdo 1.a clase	3 50	a	3.60
Id 2.a clase	2.80	a	3.00
Id 3.a clase	1.60	a	1.80
Grasa en rama 1.a	3.40	a	3.50
Sebo de matadero	2 00	a	[illegible]
Cuero de buey		a	4.90
Cuero de novillo		a	4.90
Cuero de vaca		a	4.80
Cuero de cordero	$ 144	a	174 docena

Bayos a $ 77 los 100 kilos con saco bodega Santiago.

MAIZ. — Se cotiza:

Minesota de 70 a $ 72 50 los 100 kilos con saco bodega Santiago.

EL MERCADO DE PRODUCTOS DURANTE LA SEMANA

TRIGO. — Con mercado firme ha estado este grano durante la presente semana. Los industriales demuestran interés en comprar tanto blanco como colorado. Las últimas ventas han sido Australiano a $ 64.00, Vilmorín a $ 61,00 y Rietti a $ 62.50 qqm. s.s. base Providencia.

Se cotiza:

Florence a $ 63 qqm. sin saco Providencia.

Australiano $ 65 qqm. sin saco Providencia.

Otros blancos a $ 63 los 100 kilos sin saco Providencia.

Ardito a $ 61 qqm. sin saco Providencia.

Candeales finos de $ 69 a $ 70 qqm. sin saco Puerto.

CEBADA.— Hay solamente interés por tipos sobresalientes en país. Con respecto a la entregada a fijar precio no se han podido hacer fijaciones debido a que la exportación ha estado paralizada.

Se cotiza:

Alemana o Chevalier a $ 60 qqm. con saco Puerto, nominal.

País tipo exportación a $ 58 qqm. con saco Puerto, nominal.

FREJOLES — Hay interés de parte de los Exportadores para entrega durante el presente mes por Red Kidney, Cristales Mexican y Arroz y a fijar precio hasta Abril.

Se cotiza:

Cristales a $ 105 los 100 kilos con saco Puerto

Red Kidney a 115 los 100 ks. con saco chico, Puerto

Arroz a $ 96 los 100 ks. con saco Puerto.

Coscorrones a $ 80 los 100 kilos con saco Puerto nominal.

Frutillas a $ 77 los 100 kilos con saco Puerto.

Burros de $ 77 a 81 los 100 kilos con saco bodega Santiago.

Red Mexican a $ 76 los 100 kilos con saco Puerto.

EL MERCADO DEL GANADO DURANTE LA SEMANA

FERIA "EL TATTERSALL"

La feria del lunes fué un poco más grande que la anterior, notándose más novillos pero pocos sobresalientes y siempre muy abundante en vacas.

El precio estuvo firme

Se vendieron los mejores novillos de 550 Kg. destarados de las Cabras Hda. Cocalán a $ 1.95 y de 600 Kg. destarados de Rosario a $ 1.90. Vacas de 535 Kg. destarados de Retiro a $ 1 90 y bueyes de 760 Kg. destarados de Los Angeles a $ 1.89

Por novillos para engorda se nota bastante interés, habiéndose hecho negocios por novillos de 450 Kg. a $ 1.55 potrero a Romana.

FERIA "EL MATADERO"

La feria del jueves fué muy grande, abundando el ganado de regular clase, el precio de los gordos estuvo muy firme vendiéndose novillos de 580 Kg. destarados de manantiales a 1.98, de Bulnes y Teno a $ 1.05. Vacas destaradas de Palmilla a $ 1.89 1|2 y de Chimbarongo a $ 1.79. Bueyes destarados de Teno a $ 1.89 1|2 y de Talca a $ 1.81.

En los animales corrientes el precio bajó un poco.

FERIA DE OSORNO

Poca afluencia de ganado hubo en la última feria. Los precios se notaron sin variación en relación a los remates anteriores y se han pagado los siguientes precios máximos Vacas a $ 1.50, Novillos a $ 1.40 y bueyes a $ 1.38 1|2.

Para la segunda quincena de marzo no rige el impuesto de $ 100 moneda corriente por cabeza conforme al tratado comercial con la República Argentina, por estar fijado el precio medio armónico en $ 163,7, pero se mantiene siempre el Derecho de Internación de $ 15 oro 6 peniques y Derechos de Estadística del 3 1|2 por ciento del valor declarado también al cambio de 6 peniques.

Cambios fijados por el Banco Central de Chile

FEBRERO 14 DE 1936

	Base el cable	Valor moneda	Cambio Comp.
Dólar		19.30	
Libra	4.8795	98 97	
Franco francés		1 288	1.61
Franco suizo		6.34	7.925
Lira		1.541	1.926
Belga		3.275	4.00
Peseta		2.686	3.32
Reichmark		7.812	
Corona sueca		4.950	6.187
Corona chec.		0.808	1.006
Corona danesa		4 286	5.357
Florin hol.		13.200	16.51
Schilling aust.		3.64	4.556
Oro chileno		1400	

Mercado libre

UGARTE CRUZ y Cía. Ltda.

Corredores

Edificio Bolsa de Comercio oficina 181 - Teléf. 83220-81848 ... Casilla 270

ULTIMAS COTIZACIONES

	Compr.	Vend.
Dólares exportación	25.25	25.76
" Cable	26.56	27.25
" Cheque	26 40	26,90
Libras exportación	130,50	133
" Cable	133	133 50
" Cheque	131.50	134
Nacionales	7.25	7.45
Francos	1 70	1 80
Oro	540	560

£ sobre Nueva York Dlls. $ 4.97 1/8

FERIA EL MATADERO

Transacciones al peso efectuadas en el remate de ayer sábado 14 de marzo de 1936:

NOVILLOS:

12 con 5510 a 1.88 1|2 Placilla A. N. dest.
11 con 6300 a 1.84 1|2 San Carlos, S. B. dest.
12 con 6656 a 1.80 1|2 Placilla, A. N. dest.
10 con 5073 a 1.79 1|2 Maipú, C. M.
9 con 3970 a 1.79 Sta. Clara, D. y Ch.
7 con 3286 a 1.76 1|2 Rari Ruca, C. V. dest.
8 con 3420 a 1.70 Sta. Clara, D. y Ch.
8 con 3138 a 1.67 1|2 Sta. Clara, D. y Ch.
8 con 3586 a 1.64 1|2 Rancagua L. R.
13 con 5476 a 1.63 1|2 Chimbarongo. L. M.
8 con 3822 a 1.57 1|2 Curacautín, C. R.

VACAS:

23 con 9818 a 1.83 1|2 Villarrica, J. M. dest.
22 con 9828 a 1.88 1|2 Villarrica, J. M. dest.
23 con 10161 a 1.83 Villarrica, J. M. dest.
6 con 1780 a 1.83 Sta. Clara, D. y Ch.
22 con 8800 a 1.77 1|2 Villarrica, J. M. dest.
8 con 3034 a 1.77 1|2 Teno J. P. dest.
5 con 2314 a 1.77 Las Cabras, P. A. E. dest.
6 con 1874 a 1.76 1|2 Las Cabras. F. A. E. dest.
7 con 3372 a 1.71 1|2 Osorno, E. B.
6 con 3446 a 1.71 1|2 Teno, J. P. dest.
9 con 3974 a 1.70 1|2 Osorno, G. J.
7 con 2948 a 1.68 1|2 Sta. Clara. D. y Ch.
7 con 3304 a 1.67 Osorno, G. J.
6 con 2240 a 1.66 Teno, J. P. dest.
6 con 3356 a 1.66 Osorno, E. B.
12 con 3422 a 1.65 1|2 Los Lagos. G. J.
10 con 5150 a 1.64 Los Lagos, G. J.
7 con 3932 a 1.64 1|2 Sta. Clara, D. y Ch.
8 con 3380 a 1.58 Osorno, E. B.
6 con 2866 a 1.58 Osorno, G. J.
10 con 4830 a 1.56 1|2 Río Nuevo, G. J.
8 con 3289 a 1.53 1|2, E. B.
8 con 1866 a 1.56 Villarrica, J. M. dest.
14 con 4932 a 1.47 1|2 Talca, S. A.
5 con 2132 a 1.44 Curacautín, J. K.
8 con 3730 a 1.45 1|2 Talca, S. A.

BUEYES:

4 con 2640 a 1.73 Villarrica, G. J.
7 con 4078 a 1.63 Rihue, D. y Ch.
4 con 2878 a 1.63 1|2 Rari Ruca, C. V. dest.
6 con 4006 a 1.62 1|2 Rihue, D. y Ch.
6 con 3364 a 1.60 Rihue, D. y Ch.
4 con 3328 a 1.58 Rancagua, L. R.
3 con 1824 a 1.53 1|2 Rari Ruca, C. V. dest.
3 con 3600 a 1.44 1|2 Chépica, H. P.
5 con 2732 a 1.43 1|2 Rancagua, L. R.
4 con 3324 a 1.39 1|2 Rancagua, L. R.
7 con 4808 a 1.34 1|2 San Bernardo, M. C.

AÑO XX N.o 6,684

LA NACION

(EMPRESA PERIODISTICA "LA NACION", S. A.)

Fundado el 14 de Enero de 1917

AGUSTINAS 1269 — CASILLA 81-D. SANTIAGO DE CHILE, DOMINGO 15 DE MARZO DE 1936 PRECIO EN TODO EL PAIS: 40 CENTAVOS

INDUSTRIAS Y COMERCIO

Informaciones comerciales e industriales del exterior

(DE THE UNITED PRESS ASSOCIATIONS Y DE NUESTROS CORRESPONSALES EN EL EXTRANJERO)

ACCIONES Y BONOS

NUEVA YORK, 14.—(U. P.)—Los valores que se mencionan a continuación se cotizaron a los siguientes precios:

Allied Chemical, 166.75.
American Can., 121.87.
American Foreign Power, 7.52.
American Metals, 33.50.
American Radiator, 21.50.
American Smelting, 82.75.
American Tel. & Tel., 168.25.
American Tobacco, 89.
American Woolen, no se cotizó.
Anaconda Copper, 34.
Andes Copper, no se cotizó.
Armour Delaware Pref., no se cotizó.
Armour Ill (A), 6.12.
Armour Ill (Prior P.), 81.25.
Bethlehem Steel, 55.62.
Canadian Pacific, 13.37.
Case Threshing Machine, 33.75.
Cerro Pasco Copper, 51.
Chile Copper, no se cotizó.
Chrysler Motors, 94.50.
Columbia Gas, 17.75.
Consolidated Gas, 34.12.
Continental Can., 80.25.
Cuban American Sugar, 13.12.
Du Pont de Nemours, 145.12.
Eastman Kodak, 161.
Electric Power & Light, 15.75.
General Electric, 39.
General Food, 34.37.
General Motors, 61.12.
Gillete, 17.
Goodyear Rubber, 28.37.
Hudson Motors, 17.87.
International Business Machines, no se cotizó.
International Cement, 43.
International Harvester, 80.
International Nickel, 48.25.
International Tel. & Tel., 16.25.
Kennett Copper, 37.
Kroger Grocery, 23.75.
Lambert Corporation, 23.62.
Lehmann Corporation, 97.50.
Loew, 48.
Montgomery Ward, 39.62.
National Cash Register, 27.
National Lead, 288.
New York Central, 35.
North American Corporation, 26.75.
Otis Elevator, 30.37.
Pacific Gas, 34.62.
Paramount Pictures, 10.
Patino Mines, 14.50.
Pennsylvania Railroad, 33.25.
Public Service New Jersey, 51.87.
Radio Corporation, 12.50.
Standard Brands, 16.
Standard Oil California, 38.
Standard Oil New Jersey, 66.25.
Socony Vacuum, 15.12.
Switf International, 32.25.
Texas Corporation, 36.
Texas Gulf Sulphur, 35.50.
Union Carbide, 82.
Union Pacific, 132.
United Aircraft, 29.
United Fruit, 70.50.
United Gas Improvement, 16.50.
United States Leather, no se cotizó.
United States Smelting, 86.
United States Steel, 67.25.
Warner Brothers, 11.75.
Warren Bros, 7.62.
Westinghouse Electric, 114.25.
Woolworth, 50.12.
American Gas, 39.
Atlas Corporation, 13.62.
Brazilian Traction, 12.37.
Electric Bond Share, 19.75.
Niagara Hudson Power, 9.75.
Pan American Airways, 61.50.
United Gas, 9.
Bankers Trust, 61.50.
Chase National Bank, 38.
First National Bank Boston, 45.
National City Bank, 34.50.
Chile bonos 6 o|o, 1960, 14.25.
Chile bonos 6 o|o, 1961, no se cotizó.
Chile Caja 6 o|o, 1931, 12.25.
Chile Caja 6 1|2 o|o, 1957, no se cotizó.
Chile Caja 6 3|4 o|o, 1961, no se cotizó.
Chile Caja 6 o|o, 1961, 12.75.
Chile Caja 6 o|o, 1962, 12.75.
Perú bonos 6 o|o, 1960, 13.
Perú bonos 6 o|o 1961, no se cotizó.
Perú bonos 7 o|o, 1962, no se cotizó.
Lautaro 6 o|o, 1954, 24.12.

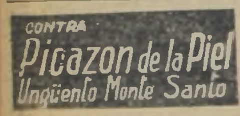

BOLSA DE VALORES

NUEVA YORK, 14. (U. P.). — La Bolsa de Valores abrió fuerte y activa.

Los bonos abrieron irregulares.

El algodón abrió firme, y a 11.34 centavos por libra para las entregas en marzo.

La libra esterlina abrió a 4.97 un cuarto dolares.

El algodón cerró con tendencia a afirmarse.

Los granos aflojaron.

Las ventas de acciones sumaron un total de 1.430.000 unidades.

La libra esterlina cerró a 4.97 tres cuarto dólares.

NUEVA YORK, 14.— (U. P.) —La Bolsa de Valores cerró hoy activa, fuerte y con alza de más de tres puntos.

Los bonos cerraron con alzas, y los europeos, irregulares.

BOLSA DE METALES

NUEVA YORK, 14.—(U. P.)—Al cierre de las operaciones en la Bolsa de Metales, los precios quedaron como sigue en centavos por libras:

Plomo, 5.27.5.
Zinc, 4.60.
Estaño: marzo, 47.65.
Abril, 47.29.
Mayo, 46.70.
Junio, 46.40.
Plata, no se cotizó.

Cobre: el mercado de este metal cerró para el interior moderadamente activo y con precio de 9.25 a 9.50 centavos. Para el exterior cerró tranquilo y con precio de 9.05 a 9.075.

EL DOLAR Y LA LIBRA ESTERLINA

PARIS, 14. (U. P.).— El dólar abrió hoy en esta plaza a 15.08 francos y la libra esterlina, a 74.92 francos.

EL ORO

LONDRES, 14.—(U. P.).— El precio del oro es de 141 chelines con 1 penique por onza para el día de hoy, siendo el valor de las operaciones en este metal, de 131 mil libras esterlinas.

EL DOLAR Y EL FRANCO FRANCES

LONDRES, 14. (U. P.).— El dólar abrió hoy en este mercado a razón de 4.97 dólares por libra esterlina, y el franco francés, a razón de 74.93 1|2 francos por libra esterlina.

LAS ANGLO CHILEAN NITRATE

LONDRES, 14. (U. P.).— Las acciones de la Anglo Chilean Nitrate y Cía. se cotizaron a 57.50.

LAUTARO NITRATE & CO.

LONDRES, 14. (U. P.)— Las acciones de la Lautaro Nitrate y Cía., se cotizaron a 6.25.

PLATA EN BARRA

LONDRES, 14. (U. P.).— La plata en barra se cotizó a razón de 19,875 peniques por onza.

LA LIBRA ESTERLINA

LONDRES, 14. (U. P.).— Cotizaciones de libra esterlina en moneda extranjera:

Estados Unidos, 4.9718 dólares.
Francia, 74.57.64 francos.
Bélgica, 29.28 belgas.
Alemania, 12.275 reischmarks.
Finlandia, 227 marcos.
Austria, 26.50 schillings.
Holanda, 7.265 florines.
Italia, 62.31 liras.
Suiza, 15.135 francos.
Suecia, 19.395 coronas.
Noruega, 19.905 coronas.
Dinamarca, 22.40 coronas.
España, 36.5.32 pesetas.
Japón, 13.31'92 peniques.
Argentina, 18.05 nacionales por libra.
Checoeslovaquia, 119.25 coronas.
Portugal, 110.13 escudos.

COTIZACIONES DEL CAMBIO LIBRE

COMPRADOR

Dólar, 361.50.
Libra esterlina, 18.
Cien francos franceses, 23.90.
Cien liras, no se cotizó.
Cien pesetas, 49.40.

VENDEDOR

Dólar, 363.75.
Libra esterlina, 18.08.
Cien francos franceses, 24.15.
Cien liras, no se cotizó.
Cien pesetas, 50.08.

FERTILIZANTES

NUEVA YORK, 14. (U. P.). — Los fertilizantes que se mencionan a continuación se cotizaron a los siguientes precios, por tonelada:

Nitrato de Sodio, 26.00 dólares por tonelada.
Sulfato de Amonio, 24.50 dólares por tonelada.
Fosfatos Acidos, 7.76 dólares por tonelada.
Clohidrato de Potasio, 19.80 dólares por tonelada.
Nitrato de Potasio, 33.75 dólares por tonelada.

COTIZACIONES DEL CAMBIO

NUEVA YORK, 14.—(U. P.)—Cotizaciones del cambio:

Inglaterra, 4.9750 dólares por libra esterlina.
Francia, 6.6325 centavos por franco.
Italia, 7.9850 centavos por lira.
Bélgica, 16.98 centavos por belga.
Suiza, 32.85 centavos por franco.
Alemania, 40.50 centavos por reichsmark.
Alemania, 26.00 centavos por marco registrado.
España, 13.76 centavos por peseta.
Yugoeslavia, 2.3150 centavos por dinar.
Holanda, 68.45 centavos por florín.
Argentina, 33.12 centavos por peso (oficial).
Argentina, 27.60 centavos por peso (no oficial).
Perú, 2.500 dólares por libra peruana.
Suecia, 25.58 centavos por corona.
Noruega, 25.01 centavos por corona.
Dinamarca, 22.23 centavos por corona.
Portugal, 4.53 centavos por escudo.
Austria, 18.95 centavos por schillings.
Brasil, 8.59 centavos por milreis.
Chile, 5.45 centavos por peso.
Japón, 28.98 centavos por yen.
Canadá, 1.00 dólares por dólar.

CAUCHO

NUEVA YORK, 14. (U. P.). — Al cierre de las operaciones del caucho en este mercado se registraron los siguientes precios en centavos por libra:

Caucho, en planchas, 15.87.
Latex crepe, fino, para entrega inmediata, 16.31.
Latex crepe, grueso, 16.18.
Up river fino, en el lugar de la producción, 17.
Up river fino, para entrega inmediata, 16.75.

AZUCAR

NUEVA YORK, 14.— (U. P.) —Al término de las operaciones en el mercado del azúcar en bruto, se registraron los siguientes precios en dólares por bolsa de cien libras:

Enero, 2.65.
Marzo, 2.67.
Mayo, 2.68.

CEREALES

BUENOS AIRES, 14.—(U. P.) —Cotizaciones de los cereales en nacionales al cierre de este mercado:

Trigo, 10.28.
Avena, 6.80.
Cebada, 5.50.

GRANOS

WINNIPEG, 14.— (U. P.)—Los cereales se mantienen constantes: los corredores prácticamente no han tomado en cuenta la crisis europea y según parece esperan se arregle pacíficamente.

El trigo para entrega en mayo cerró a 85.12, con alza de 18.

ALGODON

LIVERPOOL, 14.— (U. P.)—Las ventas de hoy en el mercado algodonero de esta plaza alcanzaron a 2.000 balas, registrándose los siguientes precios en peniques por libras para su entrega en las fechas que se indican:

Marzo, 5.98.
Mayo, 5.87.
Julio, 5.77.
Octubre, 5.53.
Diciembre, 5.49.

NUEVA YORK, 14.—(U. P.) —Los precios fijados para el algodón en este mercado han sido los siguientes en centavos por libras para su entrega en las fechas que se indican:

Al contado, 11.36.
Marzo, 11.31.
Mayo, 10.94.
Julio, 10.62.
Octubre, 10.25.
Diciembre, 10.25.

LANAS

AMBERES, 14. (U. P.).— Este mercado permaneció cerrado.

ROUBAIX TOURCOING, 14. (U. P.).— Al terminar las operaciones en el mercado de las lanas australianas, seca peinada, clase fina, se cotizó para su entrega en febrero a 20.80 francos por kilogramos y para mayo a 21.20 francos por kilogramo.

— A J E D R E Z —

NUESTRO NUEVO CONCURSO

"LAS CARRERAS".— Problema N.o 1

BLANCAS
4 Piezas
R 8TD
D 5D
C 8AR
P 7D

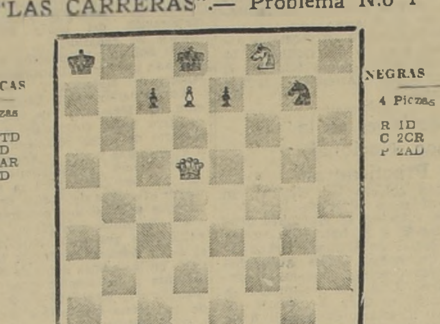

NEGRAS
4 Piezas
R 1D
C 2CR
P 2AD

Con el problema de hoy damos comienzo a nuestro nuevo concurso "La Carrera". Las bases fueron publicadas en nuestra edición del 24 de noviembre de 1935. Repetiremos ahora sólo lo siguiente: Toda solución deberá venir firmada con el nombre completo del concursante y su dirección; puede usarse seudónimo para los efectos de la publicación, indicándolo entre paréntesis a continuación de la firma. Toda solución debe venir acompañada del recorte del encabezamiento del problema; requisito sin el cual se dará como no recibida. El plazo para enviar soluciones termina el sábado siguiente a las 20 horas. Las soluciones que se envían por mano deben ser depositadas en el buzón "Ajedrez", de nuestro diario, las que se envíen por correo no deben tener otra dirección que "Trébuchet", Casilla 1379, Santiago.

PARTIDA DEL PD

A. Alekhine (Blancas)	M. Euwe (Negras)
1 P.4D	1 P.4D
2 C.3AR	2 C.3AR
3 P.3R	3 A.4AR
4 A.3D	4 P.3R (a)
5 A x A	5 PR x A
6 D.3D (b)	6 D.1AD
7 P.3CD	7 C.3TD
8 Enroque	8 A.2R
9 P.4AD	9 Enroque
10 C.3AD	10 P.3AD
11 A 2CD	11 C.5R
12 TR.1AD	12 T.1D
13 D.2R (c)	13 D.3R
14 P.3TD	14 C.2AD
15 P.5AD	15 T.1R
16 P.4CD	16 P.5AR
17 PR x PAR	17 C X C
18 D x D	18 C x D
19 T x C	19 C x PAR
20 T.3CD	20 P 3TD
21 P 3CR	21 C.3R
22 P.4TD	22 A.3AR
23 T.1D	

Tablas a propuesta de Alekhine.
(a) Mejor que A x A.
(b) Si,
6 Enroque . . 6 CD.2D
7 P.4AD . . 7 PD x PAD
8 D.4TD . . 8 A.3D y quedan mejor las Negras.
(c) Si.
13 PAD x PD . 13 C.5CD
14 D.2R . . 14 C x PD, etc.
(Notas de La Strategie)

NOTICIAS DEL MUNDO AJEDRECISTICO

FRANCIA (Saint-Etienne). — El torneo del Echec-Club Forézien (53 participantes) dió el resultado siguiente: 1.o M. Maier; 2.o A. Bonaz; 3.o M. Dopiérala.

ALEMANIA (Hamburgo)— Torneo-Campeonato de la Liga del Norte (12 participantes): K. Ahues, 8 y medio; W. Schonmann, 8; A. Brinchmann, 7 y medio; von Hennig y F. Uberhagen, 6 y medio cada uno.

RUSIA (Moscú). — Torneo-Campeonato 1935 (18 participantes): N. Rjunime, 13 y medio; W. Panoff, 13; M. Belaweentz, 12; M. Judovitch, 10 y medio; Zubaref y Tchistiakoff, 10 cada uno.

CANADA (Montreal). — Torneo Campeonato 1935 (16 participantes): Maurice Fox, 15; B. Blumin, 13 y medio; J. B. Harvey, 10 y medio; G. Gaudet, 10.

BRASIL (Sao Paulo).— Torneo-Campeonato del Club de Xadrez (12 participantes): E. C. Nacif, 8 y medio; R. Charlier, 8; M. Kiss, 7 y medio; G. Larda, 7; A. Prestes 6 y medio.

CONCURSO DE PROBLEMAS.— The Chess Review.— Internacional reservado a las Miniaturas, directos en tres y en cuatro jugadas. Envíos a M. R. Cheney, 1 Arnold Park, Rochester (New York, Estados Unidos). Jurado: Dr. G. Dobbs.

BIBLIOGRAFIA.— Con su número del 14 de septiembre de 193[illegible] esta importante revista inglesa sigue su aparición regular el 14 de cada mes. De formato de 40 páginas in-8.o lujosamente editada, se ha asegurado la colaboración de Alekhine, Koltanowski, Geo Thomas y Winter para las partidas y de C. S. Kipping para los problemas.

NECROLOGIA. — Ha fallecido en Copenhague el reputado teórico danés, Dr. Otto Hermann Krause, a la edad de 68 años.

FINES DE PARTIDA

(Continuación)

Juicio Previo sobre el Estudio N.o 5

Las Blancas capturan los Peones en todo caso: Ocupando al Rey una de las casillas eficaces del triángulo directo N.o 8, detiene los Peones. Si no les toca partir, es evidente; si les toca partir, juegan del modo siguiente:

1 R.2A (obligado) 1 P.5C
2 R.2C 2 P.3T
3 R.1C y capturan los Peones por la horizontal.

Las blancas juegan y dan mate en dos jugadas

ESTUDIO N.o 6

BLANCAS
R 5CR
P 7TD
P 6CD

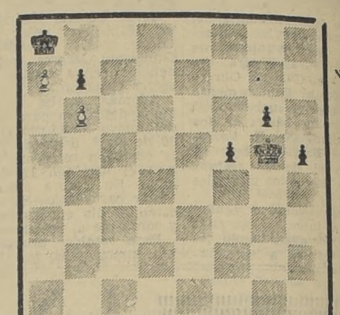

NEGRAS
R 1TD
P 2CD
P 4AR
P 3CR
P 4TR

Flores, Castillo y R. Letelier representarán a Chile en el Campto. Sudamericano de Ajedrez

Participarán 5 países.— Chile estará representado por Flores, Castillo y René Letelier.— La delegación chilena partió ayer.— La participación de los peruanos es dudosa

En la combinación de ayer partió a Buenos Aires el equipo chileno que intervendrá en el Campeonato Sudamericano de Ajedrez a realizarse en Mar del Plata. Lo integran el Campeón chileno Rodrigo Flores, el excampeón Mariano Castillo y el campeón escolar René Letelier. El equipo argentino estará representado por el campeón Roberto Grau, Jacobo Bolbochán, Isaías Pleci, Luis Piazzinni y Aaron Schvartzman. El equipo brasileño no está definitivamente constituído; pero posiblemente lo será por Borges, Silva Rocha y Charlier. El campeón peruano Esteban Canal, que había prometido su participación en compañía de dos connacionales, ha cablegrafiado a la Federación argentina que lamenta no poder jugar, por carecer la Federación de su país de los fondos necesarios para financiar el viaje. Uruguay enviará 2 jugadores: Fleurquin y Balparda. También es posible que el Paraguay envíe un representante.

Del equipo chileno sólo Mariano Castillo ha intervenido en justas internacionales; Flores y Letelier hacen su debut en una prueba de tal magnitud, lo que seguramente será un antecedente desfavorable para su buen desempeño. Sin embargo, es seguro que una vez ambientados y perdida la nerviosidad, harán valer las innegables condiciones que todos les reconocen.

A continuación publicamos partidas de los componentes de nuestro equipo. La primera de Rodrigo Flores nos muestra claramente su calidad de juego. Esta partida la jugó a la edad de 12 años! En seguida presentamos una partida que jugó Castillo con su característico y agresivo estilo en el Campeonato de Chile de 1934. De este mismo Campeonato es la excelente producción de René Letelier.

Simultánea de Alekine en Santiago.

1927

Blancas: Dr. Alekhine
Negras: R. Flores

1. P4D	C3AR
3. C3AD	P4D
4. A5C	CD2D
5. P3R	P3A
6. PxP	PRxP
7. A3D	A2R
2. P4AD	P3R
8. CR2R	O-O
9. C3C	T1R
10. D2A	C1A
11. P4TR	P3CD
12. C5A	AxC
13. AxA	P4A
14. O-O-O	P5A
15. R1C	P4C
16. P4R	P3C
17. P5R	C4T
18. A4C	AxA
19. PxA	C5A
20. P3CR	C3D
21. A3A	C3R
22. CxPD	CxPD
23. C6A j.	DxC
24. PCxD	CxD
25. AxT	TxA
26. RxC	CxP
27. TR1A	CxT
28. TxC	P4TR
29. T7D	T1R
30. T7R	T1D ?
La jugada justa era	R1A
31. TxP	T4D
32. T8T j.	R2T
33. P6R	Abandonan.

El "Ajedrez Americano" dijo en esa época: Una excelente partida del niño Flores, que en las dos sesiones de simultánea produjo una ponderable resistencia, poniendo en evidencia las brillantes condiciones que lo distinguen. Esta partida la debió ganar.

DEFENSA NIMZOINDIA

Castillo	R. Bianchi
1. P4D	C3AR
2. P4AD	P3R
3. C3AR	P3CD
4. P3CR	A2C
5. A2C	A5C j.
6. CD2D	O-D
7. O-O	C5R
8. P3TD	AxC
9. CxC	P4D
10. D2A	P4AR
11. PxP	PxP
12. C3A	C3AD
13. P4TR	P3TR
14. P4CD	T1A
15. P3R	D3D
16. A2C	R2T
17. C5R	C2R
[illegible]	[illegible]
[illegible]	[illegible]
[illegible]	[illegible]
21. DxPR j.	R1C
22. C4A	D2D
23. D5R	C3C
24. DxPC j.	DxD
25. AxD	RxA
26. C6D	T2AD
27. CxA	TxC
28. TxP	PxP
29. PxP	T3A
30. P5C	C2R
31. T5AD	T1A
32. TxT	CxT
33. T6T	[illegible]
34. P4R	[illegible]
35. T8A	[illegible]
36. T5A	[illegible]
37. P4A	[illegible]
38. [illegible]	[illegible]
39. T5T	[illegible]
40. R2A	[illegible]
41. T5D j.	[illegible]
42. P5C	[illegible]
43. P5A	[illegible]
44. PxP	T2C
45. P3A	T2AD
46. [illegible]	Abandonan

DEFENSA FRANCESA

Conejeros	R. Letelier
1. P4R	P3R
2. P4D	P4D
3. PxP	PxP
4. A3D	C3AD
5. P3AD	A3D
6. C2R	CR2R
7. D2A	A5RC
8. O-O	D2D
9. C3C	P4TR
10. P3TR	P5T
11. PxA	PxC
12. A5A	CxA
13. DxC	O-O-O
14. PxP	DxD
15. TxD	AxP
16. A4A	AxA
17. TxA	TD1R
18. C2D	T7D
19. C3A	C1D
20. P5C	TxPCD
21. C5R	T4T
22. P6C	P3AR
23. C7A	C3R
24. T3A	T5T
25. T1R	C5A
26. T8R j.	R2D
27. T8D j.	R3A
28. TxC	TxT
29. T8CR	T4C
30. TxP	T(5)xP j.
31. R1A	T(7A)
32. R1C	T7A
33. C5R j.	R4C
34. Abandonan.	